



**แผนพัฒนาท้องถิ่น
(พ.ศ. 2566 - 2570)
ฉบับทบทวน พ.ศ. 2565**

**องค์การบริหารส่วนตำบลทุ่งท่าช้าง
อำเภอสระโบสถ์ จังหวัดลพบุรี**

คำนำ

องค์การบริหารส่วนตำบลทุ่งท่าช้างมีภารกิจสำคัญในการปฏิบัติงานเพื่อพัฒนาคุณภาพชีวิตของประชาชนภายในตำบล ภายใต้บทบัญญัติของรัฐธรรมนูญแห่งราชอาณาจักรไทย พ.ศ. ๒๕๖๐ ประกอบกับระเบียบกระทรวงมหาดไทยว่าด้วยการจัดทำแผนพัฒนาขององค์กรปกครองส่วนท้องถิ่น พ.ศ. ๒๕๔๘ ที่แก้ไขเพิ่มเติมถึง (ฉบับที่ ๒) พ.ศ. ๒๕๕๙ และ (ฉบับที่ ๓) พ.ศ. ๒๕๖๑ ได้กำหนดให้องค์กรปกครองส่วนท้องถิ่นมีอำนาจและหน้าที่ในการจัดทำแผนพัฒนาท้องถิ่นของตนเอง แผนพัฒนาท้องถิ่น หมายถึง แผนพัฒนาขององค์กรปกครองส่วนท้องถิ่น โดยคณะกรรมการพัฒนาท้องถิ่น รับทราบความต้องการ ประเด็นการพัฒนาและประเด็นที่เกี่ยวข้องตลอดจนความช่วยเหลือทางวิชาการและแนวทางปฏิบัติที่เหมาะสมกับสภาพพื้นที่ เพื่อนำมากำหนดแนวทางการจัดทำแผนพัฒนาท้องถิ่น โดยให้นำข้อมูลพื้นฐานในการพัฒนาจากหน่วยงานต่าง ๆ และข้อมูลในการจัดทำแผนพัฒนาหมู่บ้านหรือแผนชุมชนมาพิจารณาประกอบการจัดทำแผนพัฒนาท้องถิ่น

ดังนั้น เพื่อให้การดำเนินการดังกล่าวเป็นไปตามระเบียบฯ องค์การบริหารส่วนตำบลทุ่งท่าช้าง จึงได้ดำเนินการจัดทำแผนพัฒนาท้องถิ่น (พ.ศ. ๒๕๖๖ – ๒๕๗๐) ฉบับทบทวน พ.ศ. ๒๕๖๕ ขึ้น เพื่อใช้เป็นเครื่องมือในการจัดทำ งบประมาณรายจ่ายประจำปีงบประมาณรายจ่ายเพิ่มเติม งบประมาณจากเงินสะสมและงบประมาณเงินอุดหนุน พร้อมทั้งจะนำไปสู่การปฏิบัติและสามารถใช้ในการประสานแผนพัฒนาท้องถิ่นได้อย่างมีประสิทธิภาพและประสิทธิผลตามนโยบายที่คณะผู้บริหารหวังที่จะทำให้เกิดการพัฒนาท้องถิ่นอย่างยั่งยืน

องค์การบริหารส่วนตำบลทุ่งท่าช้าง หวังเป็นอย่างยิ่งว่าแผนพัฒนาท้องถิ่น (พ.ศ. ๒๕๖๖ – ๒๕๗๐) ฉบับทบทวน พ.ศ. ๒๕๖๕ ขององค์การบริหารส่วนตำบลทุ่งท่าช้าง ฉบับนี้จะเป็นแนวทางในการพัฒนาตำบลทุ่งท่าช้างให้มีประสิทธิภาพ และสามารถตอบสนองความต้องการของประชาชนได้อย่างแท้จริง

องค์การบริหารส่วนตำบลทุ่งท่าช้าง
กรกฎาคม ๒๕๖๕

สารบัญ

หน้า

ส่วนที่ ๑	สภาพทั่วไปและข้อมูลพื้นฐาน	
	๑. ด้านกายภาพ	๑
	๒. ด้านการเมือง/การปกครอง	๖
	๓. ประชากร	๗
	๔. สภาพทางสังคม	๙
	๕. ระบบบริการพื้นฐาน	๑๒
	๖. ระบบเศรษฐกิจ	๑๓
	๗. ศาสนา ประเพณี วัฒนธรรม	๑๕
	๘. ทรัพยากรธรรมชาติ	๑๖
ส่วนที่ ๒	ยุทธศาสตร์องค์กรปกครองส่วนท้องถิ่น	
	๑. ความสัมพันธ์ระหว่างแผนพัฒนาระดับมหภาค	๑๗
	๒. ยุทธศาสตร์ขององค์กรปกครองส่วนท้องถิ่น	๒๙
	๓. การวิเคราะห์เพื่อพัฒนาท้องถิ่น	๓๖
ส่วนที่ ๓	การนำแผนพัฒนาท้องถิ่นไปสู่การปฏิบัติ	
	๑. ยุทธศาสตร์การพัฒนาและแผนงาน	๔๒
	๒. บัญชีโครงการพัฒนาท้องถิ่น	๔๓
ส่วนที่ ๔	การติดตามและประเมินผล	
	๑. การติดตามและประเมินผลยุทธศาสตร์	๒๐๖
	๒. การติดตามและประเมินผลโครงการ	๒๑๐
	๓. สรุปผลการพัฒนาท้องถิ่น	๒๑๔
	๔. ข้อเสนอแนะในการจัดทำแผนพัฒนาท้องถิ่นในอนาคต	๒๑๕

แผนพัฒนาท้องถิ่น

(พ.ศ. ๒๕๖๖ – ๒๕๗๐) ฉบับทบทวน พ.ศ. ๒๕๖๕

ขององค์การบริหารส่วนตำบลทุ่งท่าช้าง อำเภอสระโบสถ์ จังหวัดลพบุรี

ส่วนที่ ๑ สภาพทั่วไปและข้อมูลพื้นฐาน

(๑) ด้านกายภาพ

๑) ที่ตั้งของหมู่บ้านหรือชุมชนหรือตำบล

องค์การบริหารส่วนตำบลทุ่งท่าช้าง ตั้งอยู่ที่ ๒๙๙ หมู่ที่ ๓ ตำบลทุ่งท่าช้าง อำเภอสระโบสถ์ จังหวัดลพบุรี อยู่ห่างจากที่ว่าการอำเภอสระโบสถ์ ประมาณ ๕ กิโลเมตรและห่างจาก จังหวัดลพบุรี ประมาณ ๖๕ กิโลเมตร มีเนื้อที่ประมาณ ๖๐.๕๐ ตารางกิโลเมตร หรือประมาณ ๓๗,๘๑๒.๕๐ ไร่ มีประชากรทั้งสิ้น ๓,๖๑๐ คน แยกเป็นชาย ๑,๘๓๑ คน หญิง ๑,๗๗๙ คน ความหนาแน่นของประชากรโดยเฉลี่ยประมาณ ๑๗ คน/ตารางกิโลเมตร ยกฐานะจากสภาตำบลทุ่งท่าช้างและสภาตำบลห้วยใหญ่เป็นองค์การบริหารส่วนตำบลทุ่งท่าช้าง เมื่อวันที่ ๒ มีนาคม ๒๕๓๘ มีอาณาเขตพื้นที่อยู่ติดกันท้องถิ่นใกล้เคียง และจังหวัดใกล้เคียง ดังนี้

ทิศเหนือ	ติดเขต เทศบาลตำบลสระโบสถ์ อำเภอสระโบสถ์
ทิศตะวันออก	ติดเขต องค์การบริหารส่วนตำบลนิคมชัย อำเภอสระโบสถ์
ทิศใต้	ติดเขต องค์การบริหารส่วนตำบลดงมะรุม อำเภอโคกสำโรง
ทิศตะวันตก	ติดเขต องค์การบริหารส่วนตำบลสะแกราบ อำเภอโคกสำโรง

องค์การบริหารส่วนตำบลขอนแก่น อำเภอหนองม่วง

องค์การบริหารส่วนตำบลทุ่งท่าช้าง ประกอบด้วย ๒ ตำบล ได้แก่ ตำบลทุ่งท่าช้าง มี ๕ หมู่บ้าน และตำบลห้วยใหญ่ มี ๗ หมู่บ้าน รวมหมู่บ้าน ๑๒ หมู่บ้าน โดยมีพื้นที่แยกเป็นรายหมู่บ้านดังนี้

ตำบลทุ่งท่าช้าง

- หมู่ที่ ๑ บ้านทุ่งท่าช้าง
- หมู่ที่ ๒ บ้านทุ่งท่าช้าง
- หมู่ที่ ๓ บ้านทุ่งท่าช้าง
- หมู่ที่ ๔ บ้านหนองผักบุ้ง
- หมู่ที่ ๕ บ้านทุ่งท่าช้าง

ตำบลห้วยใหญ่

- หมู่ที่ ๑ บ้านห้วยใหญ่
- หมู่ที่ ๒ บ้านห้วยใหญ่
- หมู่ที่ ๓ บ้านอ่างทอง
- หมู่ที่ ๔ บ้านสามแยกมาเจริญ
- หมู่ที่ ๕ บ้านห้วยใหญ่
- หมู่ที่ ๖ บ้านหนองพิบูล
- หมู่ที่ ๗ บ้านดงใต้

แผนที่องค์การบริหารส่วนตำบลทุ่งท่าช้าง อำเภอสระโบสถ์ จังหวัดลพบุรี

แผนที่องค์การบริหารส่วนตำบลทุ่งท่าช้าง อำเภอสระโบสถ์ จังหวัดลพบุรี

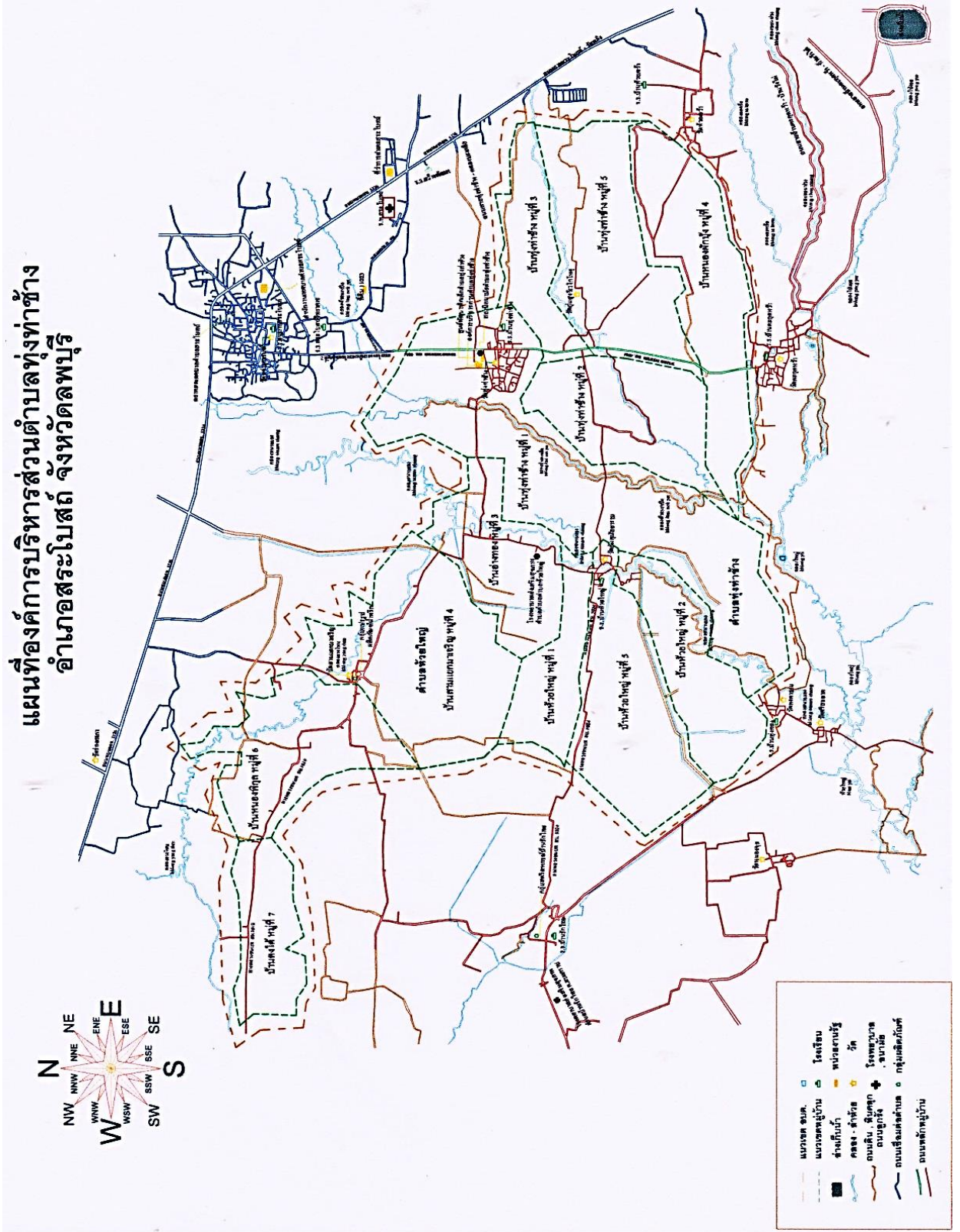

ข้อมูลเกี่ยวกับศักยภาพขององค์การบริหารส่วนตำบลทุ่งท่าช้าง

โครงสร้างการบริหาร

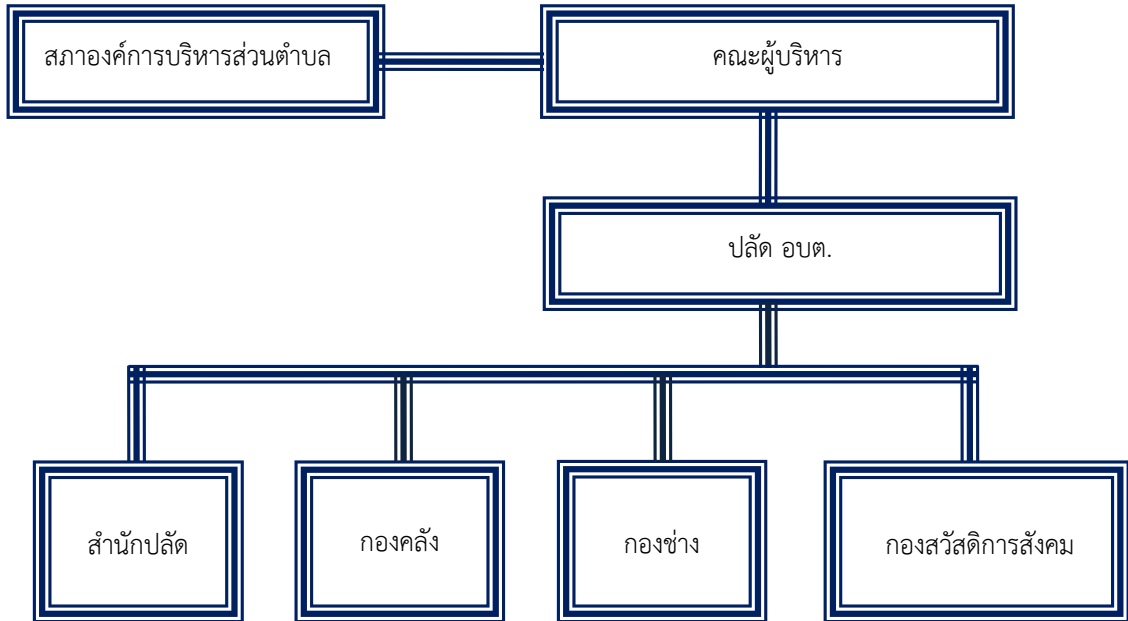

โครงสร้างและอัตรากำลังในการบริหารขององค์กรปกครองส่วนท้องถิ่น ประกอบด้วย

- | | | | |
|---|-------|----|----|
| ๑) คณะผู้บริหาร | จำนวน | ๔ | คน |
| ๒) สมาชิกสภาองค์การบริหารส่วนตำบล | จำนวน | ๑๒ | คน |
| ๓) พนักงานส่วนตำบลและลูกจ้างองค์การบริหารส่วนตำบล | จำนวน | ๓๘ | คน |

โครงสร้างคณะผู้บริหาร

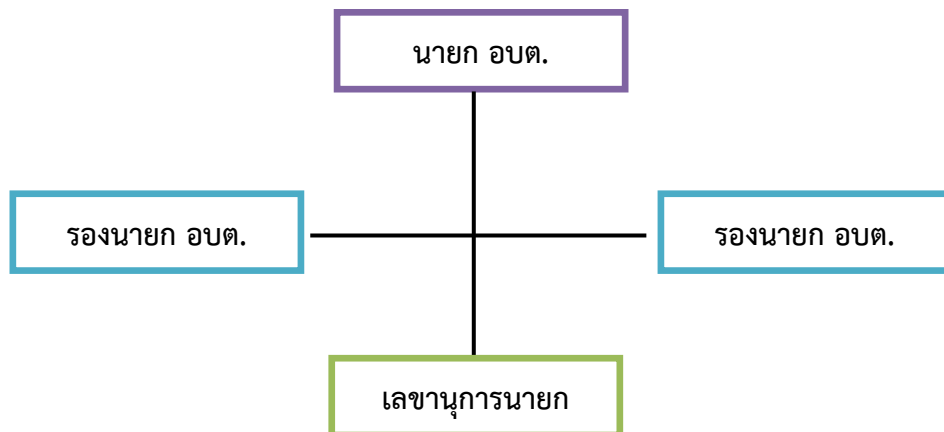

คณะผู้บริหารองค์การบริหารส่วนตำบลทุ่งท่าช้าง

- | | | |
|--------------|-------------|---|
| ๑. นายวินัย | แป้นชื่อ | ตำแหน่ง นายกององค์การบริหารส่วนตำบลทุ่งท่าช้าง |
| ๒. นายน้อย | เถื่อนถ้ำ | ตำแหน่ง รองนายกององค์การบริหารส่วนตำบลทุ่งท่าช้าง |
| ๓. นางรสริน | อินทร์วิสัย | ตำแหน่ง รองนายกององค์การบริหารส่วนตำบลทุ่งท่าช้าง |
| ๔. นายสมหมาย | ใจหาญ | ตำแหน่ง เลขานุการนายกององค์การบริหารส่วนตำบลทุ่งท่าช้าง |

ข้อมูลด้านการศึกษาคณะผู้บริหาร

คณะผู้บริหาร	ระดับการศึกษา
นายกององค์การบริหารส่วนตำบล	ปริญญาตรี
รองนายกององค์การบริหารส่วนตำบล	มัธยมศึกษาตอนปลาย
รองนายกององค์การบริหารส่วนตำบล	ปริญญาตรี
เลขานุการนายกององค์การบริหารส่วนตำบล	มัธยมศึกษาตอนปลาย

สมาชิกสภาองค์การบริหารส่วนตำบลทุ่งท่าช้าง

- | | |
|------------------------|--|
| ๑. นายเชษฐ คำแก้ว | ตำแหน่ง สมาชิกสภา อบต.ทุ่งท่าช้าง หมู่ ๑ ตำบลทุ่งท่าช้าง |
| ๒. นางประทีน จันโย | ตำแหน่ง สมาชิกสภา อบต.ทุ่งท่าช้าง หมู่ ๒ ตำบลทุ่งท่าช้าง |
| ๓. นายมานพ ยงยุทธ์ | ตำแหน่ง สมาชิกสภา อบต.ทุ่งท่าช้าง หมู่ ๓ ตำบลทุ่งท่าช้าง |
| ๔. นายคำมูล เจือจันทร์ | ตำแหน่ง สมาชิกสภา อบต.ทุ่งท่าช้าง หมู่ ๔ ตำบลทุ่งท่าช้าง |
| ๕. นายแผ้ว ผ่อนปรน | ตำแหน่ง สมาชิกสภา อบต.ทุ่งท่าช้าง หมู่ ๕ ตำบลทุ่งท่าช้าง |
| ๖. นายหล้า กะตุตเงิน | ตำแหน่ง สมาชิกสภา อบต.ทุ่งท่าช้าง หมู่ ๑ ตำบลห้วยใหญ่ |
| ๗. นายอนุกุล เต็มแก้ว | ตำแหน่ง สมาชิกสภา อบต.ทุ่งท่าช้าง หมู่ ๒ ตำบลห้วยใหญ่ |
| ๘. นายชลอ จันทร | ตำแหน่ง สมาชิกสภา อบต.ทุ่งท่าช้าง หมู่ ๓ ตำบลห้วยใหญ่ |
| ๙. นางสุวดี คดเข้ม | ตำแหน่ง สมาชิกสภา อบต.ทุ่งท่าช้าง หมู่ ๔ ตำบลห้วยใหญ่ |
| ๑๐. นายธงชัย เทศโล | ตำแหน่ง สมาชิกสภา อบต.ทุ่งท่าช้าง หมู่ ๕ ตำบลห้วยใหญ่ |
| ๑๑. นายสมบุญ ยาบูนู | ตำแหน่ง สมาชิกสภา อบต.ทุ่งท่าช้าง หมู่ ๖ ตำบลห้วยใหญ่ |
| ๑๒. นายลออ ชุ่มชื่น | ตำแหน่ง สมาชิกสภา อบต.ทุ่งท่าช้าง หมู่ ๗ ตำบลห้วยใหญ่ |

โครงสร้างการแบ่งส่วนราชการ (จำนวน ๔ สำนัก/กอง)

พนักงานส่วนท้องถิ่น	พนักงานจ้าง
(๑) ปลัดองค์การบริหารส่วนตำบล (๒) รองปลัดองค์การบริหารส่วนตำบล	
๑. สำนักปลัด	
(๑) หัวหน้าสำนักปลัด (๒) นักทรัพยากรบุคคล (๓) นักวิเคราะห์นโยบายและแผน (๔) นักวิชาการศึกษา (๕) เจ้าพนักงานงานป้องกันและบรรเทาสาธารณภัย	- พนักงานจ้างตามภารกิจ (๑) ผู้ช่วยนักวิเคราะห์นโยบายและแผน (๒) ผู้ช่วยครูผู้ดูแลเด็ก (๓) ผู้ช่วยครูผู้ดูแลเด็ก (๔) พนักงานขับรถยนต์

๑. สำนักปลัด (ต่อ)	
(๖) เจ้าพนักงานธุรการ	- พนักงานจ้างทั่วไป
(๗) ครู	(๑) นักการภารโรง
(๘) ครู	(๒) คนงานทั่วไป
๒. กองคลัง	
(๑) ผู้อำนวยการกองคลัง	- พนักงานจ้างตามภารกิจ
(๒) เจ้าพนักงานจัดเก็บรายได้	(๑) ผู้ช่วยเจ้าพนักงานจัดเก็บรายได้
(๓) เจ้าพนักงานพัสดุ	(๒) ผู้ช่วยเจ้าพนักงานพัสดุ
(๔) เจ้าพนักงานการเงินและบัญชี	(๓) ผู้ช่วยเจ้าพนักงานธุรการ
	(๔) ผู้ช่วยเจ้าพนักงานการเงินและบัญชี
๓. กองช่าง	
(๑) ผู้อำนวยการกองช่าง	- พนักงานจ้างตามภารกิจ
(๒) นายช่างโยธา	(๑) ผู้ช่วยเจ้าพนักงานธุรการ
	(๒) ผู้ช่วยนายช่างสำรวจ
๔. กองสวัสดิการสังคม	
(๑) ผู้อำนวยการกองสวัสดิการสังคม	- พนักงานจ้างตามภารกิจ
(๒) นักพัฒนาชุมชน	(๑) ผู้ช่วยนักพัฒนาชุมชน
รวม	จำนวน ๑๘ คน
	จำนวน ๑๓ คน

องค์การบริหารส่วนตำบลทุ่งท่าช้างแบ่งโครงสร้างการบริหารงานออกเป็น ๑ สำนัก กับอีก ๓ กอง ทั้งหมด ๔ ส่วนราชการ พนักงานส่วนท้องถิ่น จำนวน ๑๘ คน พนักงานจ้าง จำนวน ๑๓ คน รวมทั้งสิ้น ๓๑ คน โดยมีภารกิจการบริหารงานดังนี้

บทบาท/การมีส่วนร่วมของประชาชนในกิจการทางการเมืองและการบริหาร

ประชาชนในเขตองค์การบริหารส่วนตำบลทุ่งท่าช้าง มีส่วนร่วมในการบริหารงานขององค์การบริหารส่วนตำบล ประชาชนในเขตองค์การบริหารส่วนตำบลยังมีส่วนร่วมในการบริหารงาน การช่วยเหลืองานขององค์การบริหารส่วนตำบล เสนอแนะในกิจกรรมขององค์การบริหารส่วนตำบลในการดำเนินงานต่างๆ เช่น การประชุมจัดทำแผนพัฒนาตำบล , ประชุมประชาคมแก้ไขปัญหาความยากจน , ประชุมการจัดอบรม กระบวนการชุมชนเข้มแข็ง การรณรงค์ต่อต้านยาเสพติด ฯลฯ

๒) ลักษณะภูมิประเทศ

สภาพพื้นที่ทั่วไปขององค์การบริหารส่วนตำบลทุ่งท่าช้างมีลักษณะพื้นที่ส่วนใหญ่เป็นที่ราบลุ่ม มีลำห้วย คลอง และสระน้ำกระจายตามพื้นที่ จึงเหมาะแก่การทำเกษตร

๓) ลักษณะภูมิอากาศ

สภาพอากาศทั่วไปของเขตพื้นที่ตำบลทุ่งท่าช้างมีความคล้ายคลึงภูมิอากาศกลางตอนล่างโดยทั่วไป มี ๓ ฤดู สามารถจำแนกได้ดังนี้

ฤดูร้อน เริ่มต้นระหว่างเดือนมีนาคม - พฤษภาคม อากาศร้อนจัดและแล้งจัดติดต่อกันเป็นระยะเวลานานความชื้นในอากาศมีน้อย และมีพายุฤดูร้อนเป็นบางช่วงที่มีคลื่นความร้อนปกคลุม

ฤดูฝน เริ่มต้นระหว่างเดือนมิถุนายน - ตุลาคม อากาศร้อนและมีพายุลมฝนฟ้าคะนองลมแรง และมีภาวะฝนทิ้งช่วงในบางช่วง

ฤดูหนาว เริ่มต้นระหว่างเดือนพฤศจิกายน - กุมภาพันธ์ ซึ่งอยู่ในเขตค่อนข้างแห้งแล้งมากในฤดูหนาวต่อฤดูร้อน อุณหภูมิต่ำสุดประมาณ ๑๙ องศาเซลเซียส

๔) ลักษณะของดิน

สภาพดินในเขตองค์การบริหารส่วนตำบลทุ่งท่าช้างส่วนใหญ่ ร้อยละ ๙๐ เป็นพื้นที่ราบลุ่ม มีลักษณะเป็นดินเหนียวปนทราย จึงไม่สามารถเก็บกักน้ำได้ พื้นที่เพาะปลูกส่วนใหญ่เป็นนาข้าว พืชไร่และพืชหมุนเวียน

(๒) ด้านการเมือง/การปกครอง

๑) เขตการปกครอง

องค์การบริหารส่วนตำบลทุ่งท่าช้าง ประกอบด้วยประกอบด้วย ๒ ตำบล หมู่บ้าน ๑๒ หมู่บ้าน มีพื้นที่อยู่ในองค์การบริหารส่วนตำบลทั้งหมด ๑๒ หมู่บ้าน ดังนี้

ตำบลทุ่งท่าช้าง

หมู่ที่ ๑ บ้านทุ่งท่าช้าง	นายจุน อินทร์วิลัย	กำนันตำบลทุ่งท่าช้าง
หมู่ที่ ๒ บ้านทุ่งท่าช้าง	นายสุทนต์ รสฉำ	ผู้ใหญ่บ้าน
หมู่ที่ ๓ บ้านทุ่งท่าช้าง	นายคำเหมย งามเลิศ	ผู้ใหญ่บ้าน
หมู่ที่ ๔ บ้านหนองผักบุ้ง	นายวินัย สังวาลย์	ผู้ใหญ่บ้าน
หมู่ที่ ๕ บ้านทุ่งท่าช้าง	นางปรุง เกตุยา	ผู้ใหญ่บ้าน

ตำบลห้วยใหญ่

หมู่ที่ ๑ บ้านห้วยใหญ่	นายสมัคร นวนละออง	ผู้ใหญ่บ้าน
หมู่ที่ ๒ บ้านห้วยใหญ่	นายสุพันธ์ ชัยจิตร	ผู้ใหญ่บ้าน
หมู่ที่ ๓ บ้านอ่างทอง	นายนิกร จันทร	ผู้ใหญ่บ้าน
หมู่ที่ ๔ บ้านสามแยกมาเจริญ	นายทองพูล ถาวรวรรณ	ผู้ใหญ่บ้าน
หมู่ที่ ๕ บ้านห้วยใหญ่	นายประสิทธิ์ พิมพ์ทองงาม	ผู้ใหญ่บ้าน
หมู่ที่ ๖ บ้านหนองพิกุล	นายเสกสรร บุตรดี	กำนันตำบลห้วยใหญ่
หมู่ที่ ๗ บ้านดงใต้	นายเนาวรัตน์ ศรีเพ็ง	ผู้ใหญ่บ้าน

๒) การเลือกตั้ง

องค์การบริหารส่วนตำบลทุ่งท่าช้าง มีทั้งหมด ๒ ตำบล ๑๒ หมู่บ้าน ประชาชนให้ความร่วมมือด้านการเลือกตั้งเป็นอย่างดี เช่น การเลือกตั้งสมาชิกสภาองค์การบริหารส่วนตำบล ในปี พ.ศ. ๒๕๖๔ ประชาชนมาใช้สิทธิเลือกตั้ง จำนวนผู้มาใช้สิทธิเลือกตั้งนายกองค์การบริหารส่วนตำบล ๒,๕๙๑ คน จากผู้มีสิทธิเลือกตั้งทั้งสิ้น ๒,๘๘๑ คน คิดเป็นร้อยละ ๘๙.๙๓ จำนวนผู้มาใช้สิทธิเลือกตั้งสมาชิกสภาองค์การบริหารส่วนตำบล ๒,๕๘๙ คน จากผู้มีสิทธิเลือกตั้งทั้งสิ้น ๒,๘๘๑ คน คิดเป็นร้อยละ ๘๙.๘๖

จำนวนผู้มีสิทธิเลือกตั้ง (ข้อมูลเมื่อวันที่ ๒๘ พฤศจิกายน พ.ศ. ๒๕๖๔)

- จำนวนผู้มีสิทธิเลือกตั้งนายกองค์การบริหารส่วนตำบล ๒,๘๘๑ คน
- จำนวนผู้มีสิทธิเลือกตั้งสมาชิกสภาองค์การบริหารส่วนตำบล ๒,๘๘๑ คน

จำนวนผู้มาใช้สิทธิเลือกตั้ง ครั้งล่าสุด (พ.ศ. ๒๕๖๔)

- จำนวนผู้มาใช้สิทธิเลือกตั้งนายกองค์การบริหารส่วนตำบล ๒,๕๙๑ คน จากผู้มีสิทธิเลือกตั้งทั้งสิ้น ๒,๘๘๑ คน คิดเป็นร้อยละ ๘๙.๙๓

- จำนวนผู้มาใช้สิทธิเลือกตั้งสมาชิกสภาองค์การบริหารส่วนตำบล ๒,๕๘๙ คน
จากผู้มีสิทธิเลือกตั้งทั้งสิ้น ๒,๘๘๑ คน คิดเป็นร้อยละ ๘๙.๘๖

(๓) ประชากร

๑) ข้อมูลเกี่ยวกับจำนวนประชากร

ตารางแสดงข้อมูลจำนวนประชากรของตำบลทุ่งท่าช้าง

หมู่บ้าน	จำนวนครัวเรือน	จำนวนประชากร		
		ชาย (คน)	หญิง (คน)	รวม (คน)
หมู่ ๑ บ้านทุ่งท่าช้าง	๑๖๗	๒๓๕	๒๔๕	๔๘๐
หมู่ ๒ บ้านทุ่งท่าช้าง	๑๑๕	๑๔๘	๑๔๑	๒๘๙
หมู่ ๓ บ้านทุ่งท่าช้าง	๒๗๒	๓๓๘	๓๖๒	๗๐๐
หมู่ ๔ บ้านหนองผักบุ้ง	๑๒๐	๑๖๓	๑๕๐	๓๑๓
หมู่ ๕ บ้านทุ่งท่าช้าง	๘๑	๑๑๑	๑๐๕	๒๑๖
รวมทั้งสิ้น	๗๕๕	๙๙๕	๑,๐๐๓	๑,๙๙๘

ตารางแสดงข้อมูลจำนวนประชากรของห้วยใหญ่

หมู่บ้าน	จำนวนครัวเรือน	จำนวนประชากร		
		ชาย (คน)	หญิง (คน)	รวม (คน)
หมู่ ๑ บ้านห้วยใหญ่	๙๑	๑๔๘	๑๕๔	๓๐๒
หมู่ ๒ บ้านห้วยใหญ่	๗๒	๑๒๕	๙๗	๒๒๒
หมู่ ๓ บ้านอ่างทอง	๑๑๓	๑๗๑	๑๗๔	๓๔๕
หมู่ ๔ บ้านสามแยกมาเจริญ	๑๐๙	๑๖๖	๑๕๒	๓๑๘
หมู่ ๕ บ้านห้วยใหญ่	๔๒	๖๒	๕๘	๑๒๐
หมู่ ๖ บ้านหนองพิบูล	๕๐	๖๙	๗๑	๑๔๐
หมู่ ๗ บ้านดงใต้	๕๓	๖๔	๖๗	๑๓๑
รวมทั้งสิ้น	๕๓๐	๘๐๕	๗๗๓	๑,๕๗๘

ที่มา : ข้อมูลจากสำนักบริหารการทะเบียน กรมการปกครอง ณ เดือน มกราคม พ.ศ. ๒๕๖๕

ตารางแสดงข้อมูลจำนวนประชากรของทุ่งทำช้างและตำบลห้วยใหญ่ ย้อนหลัง ๕ ปี

ที่	ตำบล	จำนวนประชากรขององค์การบริหารส่วนตำบลทุ่งทำช้าง (เปรียบเทียบย้อนหลัง ๕ ปี)														
		พ.ศ. ๒๕๖๐			พ.ศ. ๒๕๖๑			พ.ศ. ๒๕๖๒			พ.ศ. ๒๕๖๓			พ.ศ. ๒๕๖๔		
		ชาย	หญิง	ครัวเรือน	ชาย	หญิง	ครัวเรือน	ชาย	หญิง	ครัวเรือน	ชาย	หญิง	ครัวเรือน	ชาย	หญิง	ครัวเรือน
๑	ทุ่งทำช้าง	๑,๐๐๑	๙๙๒	๓๑๓	๑,๐๑๑	๙๙๑	๓๒๒	๑,๐๑๐	๑,๐๐๖	๓๒๖	๑,๐๑๑	๑,๐๐๑	๓๔๓	๙๙๑	๑,๐๐๓	๓๕๔
๒	ห้วยใหญ่	๘๒๐	๗๘๖	๕๐๘	๘๑๕	๗๖๙	๕๐๙	๘๑๔	๗๗๐	๕๑๓	๘๑๘	๗๗๕	๕๒๕	๘๐๘	๗๗๕	๕๓๐
รวม		๑,๘๒๑	๑,๗๗๘	๑,๒๒๑	๑,๘๒๖	๑,๗๖๐	๑,๒๓๑	๑,๘๒๔	๑,๗๗๖	๑,๒๓๙	๑,๘๒๖	๑,๗๗๖	๑,๒๖๘	๑,๗๙๙	๑,๗๗๘	๑,๒๘๔
		๓,๕๙๙		๑,๒๒๑	๓,๕๘๖		๑,๒๓๑	๓,๖๐๐		๑,๒๓๙	๓,๖๐๕		๑,๒๖๘	๓,๕๗๗		๑,๒๘๔

หมายเหตุ : ข้อมูลจากสำนักบริหารการทะเบียน กรมการปกครอง ณ เดือน ธันวาคม พ.ศ. ๒๕๖๔

๒) ช่วงอายุและจำนวนประชากร

องค์การบริหารส่วนตำบลทุ่งท่าช้าง มีประชากรตามทะเบียนราษฎร์ทั้งสิ้น จำนวน ๓,๕๗๖ คน แยกเป็น ตำบลทุ่งท่าช้าง ชาย จำนวน ๙๙๕ คน หญิง จำนวน ๑,๐๐๓ คน รวม ๑,๙๙๘ คน ตำบลห้วยใหญ่ ชาย จำนวน ๘๐๕ คน หญิง จำนวน ๗๗๓ คน รวม ๑,๕๗๘ คน

ตารางแสดงข้อมูลจำนวนประชากรของตำบลทุ่งท่าช้าง

ช่วงอายุ	จำนวนประชากร		
	ชาย (คน)	หญิง (คน)	รวม (คน)
อายุต่ำกว่า ๑๘ ปี	๑๕๙	๑๗๘	๓๓๗
อายุ ๑๘ - ๖๐ ปี	๖๒๔	๖๐๖	๑๒๓๐
อายุมากกว่า ๖๐ ปี	๒๑๒	๒๑๙	๔๓๑
รวมทั้งสิ้น	๙๙๕	๑,๐๐๓	๑,๙๙๘

ตารางแสดงข้อมูลจำนวนประชากรของห้วยใหญ่

ช่วงอายุ	จำนวนประชากร		
	ชาย (คน)	หญิง (คน)	รวม (คน)
อายุต่ำกว่า ๑๘ ปี	๑๖๙	๑๓๕	๓๐๔
อายุ ๑๘ - ๖๐ ปี	๕๐๔	๔๗๙	๙๘๓
อายุมากกว่า ๖๐ ปี	๑๓๒	๑๕๙	๒๙๑
รวมทั้งสิ้น	๘๐๕	๗๗๓	๑,๕๗๘

ที่มา : ข้อมูลจากสำนักบริหารการทะเบียน กรมการปกครอง ณ เดือน มกราคม พ.ศ. ๒๕๖๕

(๔) สภาพทางสังคม

๑) การศึกษา

ด้านการศึกษาในเขตองค์การบริหารส่วนตำบลทุ่งท่าช้าง มีสถานศึกษาทั้งสิ้น จำนวน ๓ แห่ง โดยมีศูนย์พัฒนาเด็กเล็กขององค์การบริหารส่วนตำบลทุ่งท่าช้าง จำนวน ๑ แห่ง มีโรงเรียนสังกัด สำนักงานคณะกรรมการการศึกษาขั้นพื้นฐาน (สพฐ.) ในเขตพื้นที่องค์การบริหารส่วนตำบล จำนวน ๒ แห่ง และศูนย์การเรียนรู้ชุมชน จำนวน ๒ แห่ง ประกอบด้วย

๑. ระดับก่อนวัยเรียน จำนวน ๓ แห่ง

- ➔ ศูนย์พัฒนาเด็กเล็กองค์การบริหารส่วนตำบลทุ่งท่าช้าง
- ➔ โรงเรียนบ้านทุ่งท่าช้าง
- ➔ โรงเรียนบ้านห้วยใหญ่

๒. ระดับประถมศึกษา จำนวน ๒ แห่ง

- ➔ โรงเรียนบ้านทุ่งท่าช้าง
- ➔ โรงเรียนบ้านห้วยใหญ่

๓. ระดับมัธยมศึกษา จำนวน ๑ แห่ง

- ➔ โรงเรียนบ้านห้วยใหญ่

๔. ศูนย์การเรียนรู้ชุมชน จำนวน ๒ แห่ง

➔ ศูนย์การเรียนรู้ชุมชนตำบลทุ่งท่าช้าง

➔ ศูนย์การเรียนรู้ชุมชนตำบลห้วยใหญ่

สภาเด็กและเยาวชนองค์การบริหารส่วนตำบลทุ่งท่าช้าง

องค์การบริหารส่วนตำบลทุ่งท่าช้าง ได้จัดตั้งสภาเด็กและเยาวชนขึ้น จำนวน ๑ แห่ง เพื่อเป็นองค์กรเครือข่ายเชื่อมโยงกลุ่มเด็กและเยาวชนในเขตองค์การบริหารส่วนตำบลทุ่งท่าช้างที่มีการดำเนินงานในด้านต่างๆ เข้าด้วยกันอย่างเป็นระบบ เพื่อแสวงหาแนวทางในการส่งเสริมและพัฒนาเด็กและเยาวชนภายในองค์การบริหารส่วนตำบลทุ่งท่าช้างภายใต้หลักการ “เด็กนำผู้ใหญ่หนุน” ซึ่งในปัจจุบันนี้สภาเด็กและเยาวชนเป็นองค์กรนิติบุคคล ภายใต้พระราชบัญญัติส่งเสริมการพัฒนาเด็กและเยาวชนแห่งชาติ พุทธศักราช ๒๕๕๐ และที่แก้ไขเพิ่มเติม (ฉบับที่ ๒) พ.ศ. ๒๕๖๐ โดยสภาเด็กและเยาวชนมีสำนักงานตั้งอยู่ที่ องค์การบริหารส่วนตำบลทุ่งท่าช้าง อำเภอสระโบสถ์ จังหวัดลพบุรี โดยได้ดำเนินการแต่งตั้งคณะกรรมการบริหารสภาเด็กและเยาวชนเพื่อส่งเสริม สนับสนุน และประสานงานการดำเนินการของสภาเด็กและเยาวชน

ตารางแสดงประชากรจำแนกตามระดับการศึกษา ปี ๒๕๖๔

ระดับการศึกษา	เพศ		รวม (คน)	คิดเป็นร้อยละ
	ชาย (คน)	หญิง (คน)		
ไม่เคยศึกษา	๒๒	๓๑	๕๓	๒.๐๔
อนุบาล/ศูนย์เด็กเล็ก	๒๓	๑๗	๔๐	๑.๕๔
ต่ำกว่าชั้นประถมศึกษา	๕๓	๖๕	๑๑๘	๔.๕๕
ประถมศึกษา	๒๙๘	๓๑๖	๖๑๔	๒๓.๖๗
มัธยมศึกษาตอนต้น	๒๑๗	๑๗๒	๓๘๙	๑๕.๐๐
มัธยมศึกษาตอนปลาย	๕๘๔	๖๒๘	๑,๒๑๒	๔๖.๗๒
อนุปริญญา หรือเทียบเท่า หรือ ปวส.	๔๒	๕๘	๑๐๐	๓.๘๖
ปริญญาตรีตรี หรือเทียบเท่า	๒๗	๓๘	๖๕	๒.๕๑
สูงกว่าปริญญาตรี	๑	๒	๓	๐.๑๒
รวม	๑,๒๖๗	๑,๓๒๗	๒,๕๙๔	๑๐๐.๐๐

ที่มา : ข้อมูลความจำเป็นพื้นฐาน จปฐ. กรมการพัฒนาชุมชน

๒) สาธารณสุข

- โรงพยาบาลส่งเสริมสุขภาพตำบล จำนวน ๒ แห่ง
 - โรงพยาบาลส่งเสริมสุขภาพตำบลทุ่งท่าช้าง
 - โรงพยาบาลส่งเสริมสุขภาพตำบลห้วยใหญ่
- ศูนย์สาธารณสุขมูลฐานชุมชน (ศสมช.) ๑๒ แห่ง
 - ศูนย์สาธารณสุขมูลฐานชุมชน (ศสมช.) หมู่ที่ ๑ ตำบลทุ่งท่าช้าง
 - ศูนย์สาธารณสุขมูลฐานชุมชน (ศสมช.) หมู่ที่ ๒ ตำบลทุ่งท่าช้าง
 - ศูนย์สาธารณสุขมูลฐานชุมชน (ศสมช.) หมู่ที่ ๓ ตำบลทุ่งท่าช้าง
 - ศูนย์สาธารณสุขมูลฐานชุมชน (ศสมช.) หมู่ที่ ๔ ตำบลทุ่งท่าช้าง
 - ศูนย์สาธารณสุขมูลฐานชุมชน (ศสมช.) หมู่ที่ ๕ ตำบลทุ่งท่าช้าง

- ศูนย์สาธารณสุขมูลฐานชุมชน (ศสมช.) หมู่ที่ ๑ ตำบลห้วยใหญ่
 - ศูนย์สาธารณสุขมูลฐานชุมชน (ศสมช.) หมู่ที่ ๒ ตำบลห้วยใหญ่
 - ศูนย์สาธารณสุขมูลฐานชุมชน (ศสมช.) หมู่ที่ ๓ ตำบลห้วยใหญ่
 - ศูนย์สาธารณสุขมูลฐานชุมชน (ศสมช.) หมู่ที่ ๔ ตำบลห้วยใหญ่
 - ศูนย์สาธารณสุขมูลฐานชุมชน (ศสมช.) หมู่ที่ ๕ ตำบลห้วยใหญ่
 - ศูนย์สาธารณสุขมูลฐานชุมชน (ศสมช.) หมู่ที่ ๖ ตำบลห้วยใหญ่
 - ศูนย์สาธารณสุขมูลฐานชุมชน (ศสมช.) หมู่ที่ ๗ ตำบลห้วยใหญ่
- อัตราการมีและใช้ส้วมราดน้ำ ร้อยละ ๑๐๐

๓) อาชญากรรม

องค์การบริหารส่วนตำบลทุ่งท่าช้างไม่มีเหตุอาชญากรรมเกิดขึ้น แต่มีเหตุการณ์ลักขโมยทรัพย์สินประชาชน และทำลายทรัพย์สินของราชการ ซึ่งองค์การบริหารส่วนตำบลทุ่งท่าช้างก็ได้ดำเนินการป้องกันการเกิดเหตุดังกล่าว จากการสำรวจข้อมูลพื้นฐานพบว่า ส่วนมากครัวเรือนมีการป้องกันอุบัติเหตุอย่างถูกวิธี มีความปลอดภัยในชีวิตและทรัพย์สิน ปัญหาคือจากข้อมูลที่สำรวจพบว่ามี การป้องกันอุบัติเหตุ รวมทั้งได้ตั้งจุดตรวจ จุดสกัด จุดบริการ ในช่วงเทศกาลที่มีวันหยุดหลายวันเพื่ออำนวยความสะดวกให้กับประชาชน แต่ปัญหาที่พบเป็นประจำคือการทะเลาะวิวาทของกลุ่มวัยรุ่นโดยเฉพาะในสถานที่จัดงานดนตรี งานมหรสพ เป็นปัญหาที่ชุมชนได้รับผลกระทบเป็นอย่างมาก การแก้ไขปัญหาคือการแจ้งเตือนให้ผู้ปกครองดูแลบุตรหลานของตน ประชาสัมพันธ์ให้ทราบถึงผลกระทบ ผลเสียหาย และโทษที่ได้รับจากการเกิดเหตุทะเลาะวิวาท การขอความร่วมมือไปยังผู้นำ การขอกำลังจาก ตำรวจ ผู้นำ อปพร. เพื่อระงับเหตุ ไม่ให้เกิดความรุนแรง แต่จะไม่ให้เกิดขึ้นเลยยังเป็นปัญหาที่ปัจจุบันไม่สามารถที่จะแก้ไขได้ ทั้งที่มีการร่วมมือกันหลายฝ่าย เป็นเรื่องที่ว่าองค์การบริหารส่วนตำบลจะต้องหาวิธีที่จะแก้ไขปัญหให้กับประชาชนต่อไปตามอำนาจหน้าที่ที่สามารถดำเนินการได้

๔) ยาเสพติด

ปัญหายาเสพติดในองค์การบริหารส่วนตำบลทุ่งท่าช้าง ได้รับความร่วมมือกับทางผู้นำหมู่บ้าน ประชาชน หน่วยงานขององค์การบริหารส่วนตำบลทุ่งท่าช้าง และหน่วยงานที่เกี่ยวข้องที่ช่วยสอดส่องดูแลอยู่เป็นประจำ การแก้ไขปัญหขององค์การบริหารส่วนตำบลทุ่งท่าช้างสามารถทำได้เฉพาะตามอำนาจหน้าที่เท่านั้น เช่น การณรงค์ การประชาสัมพันธ์ การแจ้งเบาะแส การฝึกอบรมให้ความรู้ ถ้านอกเหนือจากอำนาจหน้าที่ก็เป็นเรื่องของอำเภอหรือตำรวจแล้วแต่กรณี ทั้งนี้ องค์การบริหารส่วนตำบลทุ่งท่าช้างก็ได้ให้ความร่วมมือมาโดยตลอด

๕) การสังคมสงเคราะห์

องค์การบริหารส่วนตำบลทุ่งท่าช้างได้ดำเนินการด้านสังคมสงเคราะห์ ดังนี้

- (๑) ดำเนินการจ่ายเบี้ยยังชีพให้กับผู้สูงอายุ ผู้พิการ และผู้ป่วยเอดส์
 - (๒) รับลงทะเบียนและประสานโครงการเงินอุดหนุนเพื่อการเลี้ยงดูเด็กแรกเกิด
 - (๓) ประสานการทำบัตรผู้พิการ
 - (๔) ดำเนินการโครงการฝึกอบรมทักษะอาชีพให้กับประชาชนทั่วไป
 - (๕) ดำเนินโครงการสงเคราะห์ครอบครัวผู้ยากไร้ที่ตกเกณฑ์ จปฐ.
 - (๖) ดำเนินโครงการสร้างและซ่อมที่อยู่อาศัยให้กับผู้ยากไร้ รายได้น้อย ผู้ด้อยโอกาส
- ไว้ที่พึง
- (๗) อุดหนุนกองทุนสวัสดิการชุมชน
 - (๘) ประสานการให้ความช่วยเหลือของจังหวัด อำเภอ หน่วยงานต่างๆ ที่ให้การสนับสนุน

(๕) ระบบบริการพื้นฐาน

๑) การคมนาคมขนส่ง

องค์การบริหารส่วนตำบลทุ่งท่าช้าง ไม่มี บขส. แต่มีรถสองแถวประจำทางวิ่งจากหมู่บ้านทุ่งท่าช้าง ไปอำเภอโคกสำโรง

เส้นทางคมนาคม

การคมนาคมของตำบลทุ่งท่าช้าง มีเส้นทางหลักที่สามารถเข้ามาสู่ตัวตำบลได้จำนวน ๓ เส้นทางหลัก ดังนี้

ถนนทางหลวงหมายเลข ลบ ๔๐๐๑ สายสระโบสถ์ – วังไผ่

ถนนทางหลวงหมายเลข ลบ ๕๐๒๔ สายห้วยใหญ่ – อ่างทอง

ถนนทางหลวงหมายเลข ลบ ๑๐๑๐ สายขอนแก่น – หนองม่วง

ถนนภายในตำบล

การคมนาคมสายหลักเป็นถนนลาดยาง และถนนเข้าหมู่บ้านส่วนใหญ่เป็นถนนคอนกรีตเสริมเหล็กและถนนลูกรัง

๑. ถนนลาดยาง จำนวน ๙ สาย สภาพใช้งานได้ดี

๒. ถนน คสล. จำนวน ๓๔ สาย สภาพใช้งานได้ดี

๓. ถนนลูกรัง จำนวน ๖๑ สาย สภาพใช้งานได้ดี แต่จะลำบากในฤดูฝน

สะพาน จำนวน ๔ สะพาน

๒) การไฟฟ้า

การขยายเขตไฟฟ้า ปัจจุบันมีไฟฟ้าใช้ทุกครัวเรือน คิดเป็น ๑๐๐ เปอร์เซ็นต์ ปัญหาคือไฟฟ้าส่องสว่างทางหรือที่สาธารณะยังไม่สามารถดำเนินการครอบคลุมพื้นที่ได้ทั้งหมด เนื่องจากพื้นที่ที่มีความต้องการให้ติดตั้งไฟฟ้าส่องสว่างนั้นยังไม่เป็นที่สาธารณะ องค์การบริหารส่วนตำบลจึงไม่สามารถดำเนินการได้เช่นเดียวกับถนน การแก้ปัญหาคือ ประสานความร่วมมือกันหลายๆ ฝ่าย เพื่อที่จะทำความเข้าใจกับประชาชนในพื้นที่ และวิธีการที่จะดำเนินการแก้ไขอย่างไร ทั้งนี้ องค์การบริหารส่วนตำบลก็ได้ตั้งงบประมาณในส่วนนี้ไว้แล้ว และได้แจ้งประชาสัมพันธ์ให้ประชาชนได้รับทราบถึงเหตุผลเพื่อที่จะได้ช่วยกันแก้ไขปัญหาให้กับประชาชน

๓) การประปา

การประปาขององค์การบริหารส่วนตำบลทุ่งท่าช้าง มีกิจการประปาแต่ละหมู่บ้านได้บริหารจัดการเอง จำนวน ๔ แห่ง ได้แก่ หมู่ที่ ๔ ตำบลทุ่งท่าช้าง จำนวน ๑ แห่ง หมู่ที่ ๑ ตำบลห้วยใหญ่ จำนวน ๑ แห่ง และหมู่ที่ ๓ ตำบลห้วยใหญ่ จำนวน ๒ แห่ง และมีกิจการประปาที่องค์การบริหารส่วนตำบลทุ่งท่าช้างรับผิดชอบ จำนวน ๑๓ แห่ง แหล่งน้ำดิบที่ใช้ผลิตน้ำประปาทั้งกิจการประปาหมู่บ้านและกิจการประปาที่องค์การบริหารส่วนตำบลทุ่งท่าช้างรับผิดชอบได้จากน้ำบาดาล

๔) โทรศัพท์

ปัจจุบันในพื้นที่องค์การบริหารส่วนตำบลทุ่งท่าช้าง ไม่มีโทรศัพท์สาธารณะ เนื่องจากประชาชนได้นิยมใช้โทรศัพท์ส่วนบุคคลแทน ซึ่งสามารถติดต่อสื่อสารได้รวดเร็ว และสามารถชำระค่าบริการอินเทอร์เน็ตได้ เช่น โทรศัพท์มือถือ สำหรับสถานที่ราชการ ยังคงใช้ระบบโทรศัพท์พื้นฐานในการติดต่อสื่อสาร ใช้อยู่

๕) ระบบโลจิสติกส์ (Logistics) หรือการขนส่ง

องค์การบริหารส่วนตำบลทุ่งท่าช้าง ไม่มีไปรษณีย์แต่มีบริการไปรษณีย์จากไปรษณีย์ประจำอำเภอ ซึ่งมีจำนวน ๑ แห่ง ให้บริการ เวลา ๐๘.๐๐ – ๑๖.๐๐ น. ในวันจันทร์ – เสาร์ (วันเสาร์ครึ่งวัน) หยุดวันอาทิตย์

องค์การบริหารส่วนตำบลทุ่งท่าช้าง มีวัสดุ ครุภัณฑ์ในการปฏิบัติหน้าที่ มีหอกระจายข่าวประจำหมู่บ้านมีครบทั้ง ๑๒ หมู่บ้าน มีบริการให้ใช้อินเทอร์เน็ตฟรี ที่สำนักงานองค์การบริหารส่วนตำบลทุ่งท่าช้าง แต่ก็มีบางรายการที่ยังขาดแคลนเนื่องจากมีงบประมาณไม่เพียงพอ วัสดุ ครุภัณฑ์ต่างๆ นั้นมีไว้สำหรับการปฏิบัติหน้าที่ของเจ้าหน้าที่องค์การบริหารส่วนตำบลทุ่งท่าช้างในการดำเนินการกิจบริการสาธารณะเพื่อประโยชน์ของประชาชนเท่านั้น แต่หากประชาชนเดือดร้อน หรือหน่วยงานอื่นเดือดร้อน ก็สามารถมาเยี่ยมใช้ได้

(๖) ระบบเศรษฐกิจ

๑) การเกษตร

พื้นที่องค์การบริหารส่วนตำบลทุ่งท่าช้าง ประชากรส่วนใหญ่ประกอบอาชีพเกษตรกรรม โดยมีกิจกรรมการเกษตรที่สำคัญ ได้แก่ ทำนา รองลงมา คือ ทำไร่ เลี้ยงสัตว์ รั้งจ้าง ค้าขาย นอกจากนี้ยังมีกิจกรรมอื่นๆ ซึ่งไม่สามารถจำแนกเป็นรายหมู่บ้านได้ คือ ทำสวนผักและผลไม้ตามลำดับ พืชส่วนใหญ่ที่นิยมปลูกกันมาก ได้แก่ ข้าว อ้อย มันสำปะหลัง ไม้ผล เช่น มะม่วง ฯลฯ

แหล่งตลาดทางการเกษตร

เกษตรกรที่ปลูกอ้อยโรงงานนำผลผลิตไปขายที่โรงงานน้ำตาลในอำเภอสระโบสถ์ และจังหวัดใกล้เคียง เช่น จังหวัดสุพรรณบุรี และจังหวัดสิงห์บุรี เกษตรกรที่ปลูกมันสำปะหลังนำผลผลิตไปขายที่แหล่งรับซื้อในอำเภอสระโบสถ์ เกษตรกรที่ปลูกข้าวนำผลผลิตไปขายที่ร้านรับซื้อ สหกรณ์การเกษตร และโรงสี ในอำเภอ อำเภอสระโบสถ์ และอำเภอบ้านหมี่ จังหวัดลพบุรี เกษตรกรที่เลี้ยงสัตว์มีพ่อค้ามารับซื้อหรือบางส่วนนำไปจำหน่ายที่ตลาดนัด

๒) การประมง

ในเขตองค์การบริหารส่วนตำบลทุ่งท่าช้างไม่มีการประมง เป็นการจับปลาตามธรรมชาติในบริเวณในครัวเรือนตามฤดูกาลเท่านั้น

๓) การปศุสัตว์

การปศุสัตว์ในเขตองค์การบริหารส่วนตำบลทุ่งท่าช้าง เป็นการประกอบกิจการในลักษณะเลี้ยงในครัวเรือน เป็นอาชีพหลักและอาชีพเสริม เช่น การเลี้ยงไก่ เป็ด โค สุกร ปลา เพื่อจำหน่ายและบริโภคเองในครัวเรือน

๔) การบริการ

ในเขตองค์การบริหารส่วนตำบลทุ่งท่าช้างไม่มีสถานบริการ เช่น รีสอร์ท และร้านอาหาร/คาราโอเกะ

๕) การท่องเที่ยว

ในเขตพื้นที่องค์การบริหารส่วนตำบลทุ่งท่าช้างไม่มีแหล่งท่องเที่ยว แต่ได้ส่งเสริมการท่องเที่ยวให้เกิดขึ้นในพื้นที่ เช่น การจัดงานประเพณีต่างๆ และส่งเสริมกิจกรรมของวัด

๖) อุตสาหกรรม

ในเขตองค์การบริหารส่วนตำบลทุ่งท่าช้างไม่มีอุตสาหกรรม เป็นกลุ่มอุตสาหกรรม ภายในครัวเรือน เช่นการทอผ้าและกลุ่มตัดเย็บเสื้อผ้า มีการประกอบโรงสีขนาดเล็ก จำนวน ๓ แห่ง และโรงเลี้ยงสัตว์ จำนวน ๑ แห่ง

๗) การพาณิชย์และกลุ่มอาชีพ

การพาณิชย์

ธนาคาร	-	แห่ง
สถานีบริการน้ำมัน (ปั้มหลอด)	๖	แห่ง
บริษัท	-	แห่ง
ศูนย์การค้า/ห้างสรรพสินค้า	-	แห่ง
ห้างหุ้นส่วนจำกัด	-	แห่ง
ตลาดสด	-	แห่ง
ร้านค้าต่างๆ	๒๓	แห่ง
โรงฆ่าสัตว์	-	แห่ง
ซูเปอร์มาเก็ต	-	แห่ง
อู่ซ่อมรถ	๕	แห่ง

องค์กร/กลุ่มอาชีพ

ตาราง องค์กร/กลุ่มอาชีพในตำบลทุ่งท่าช้าง

กลุ่ม	ที่ตั้ง (หมู่ที่)	จำนวนสมาชิก (ราย)	กิจกรรม
๑. กลุ่มแม่บ้านเกษตรกร	หมู่ที่ ๑	๔	แปรรูปผลผลิตทางการเกษตร
๒. กลุ่มสตรีแม่บ้าน	หมู่ที่ ๒	๗	จำหน่ายผลผลิตจากกลุ่ม
๓. กลุ่มเกษตรกรทำนา	หมู่ที่ ๓	๑๐	ปลูกข้าวเพื่อจำหน่ายและบริโภคภายในครัวเรือน
๔. กลุ่มเลี้ยงสุกร	หมู่ที่ ๔	๑๙	เลี้ยงสุกรเพื่อจำหน่าย
๕. กลุ่มสตรีแม่บ้านเกษตรกร	หมู่ที่ ๕	๘	แปรรูปผลผลิตทางการเกษตร
๖. กลุ่มเย็บผ้า	ต.ทุ่งท่าช้าง	๑๘	เย็บผ้าเพื่อจำหน่ายและใช้เองภายในครัวเรือน

ตาราง องค์กร/กลุ่มอาชีพในตำบลห้วยใหญ่

กลุ่ม	ที่ตั้ง (หมู่ที่)	จำนวนสมาชิก (ราย)	กิจกรรม
๑. กลุ่มเลี้ยงสุกร	หมู่ที่ ๑	๘	เลี้ยงสุกรเพื่อจำหน่าย
๒. กลุ่มเลี้ยงสุกร (๒)	หมู่ที่ ๑	๗	เลี้ยงสุกรเพื่อจำหน่าย
๓. กลุ่มเกษตรกรทำนา	หมู่ที่ ๒	๑๙	ปลูกข้าวเพื่อจำหน่ายและบริโภคภายในครัวเรือน
๔. กลุ่มเลี้ยงสุกร	หมู่ที่ ๔	๑๕	เลี้ยงสุกรเพื่อจำหน่าย
๕. กลุ่มเลี้ยงสุกร	หมู่ที่ ๕	๑๗	เลี้ยงสุกรเพื่อจำหน่าย

ตาราง องค์กร/กลุ่มอาชีพในตำบลห้วยใหญ่ (ต่อ)

กลุ่ม	ที่ตั้ง (หมู่ที่)	จำนวนสมาชิก (ราย)	กิจกรรม
๖. กลุ่มเกษตรกรทำนา	หมู่ที่ ๖	๒๐	ปลูกข้าวเพื่อจำหน่ายและบริโภคภายในครัวเรือน
๗. กลุ่มอาชีพเลี้ยงไก่	หมู่ที่ ๗	๑๖	เลี้ยงไก่เพื่อจำหน่ายและบริโภคภายในครัวเรือน
๘. กลุ่มเลี้ยงไก่พื้นเมือง	หมู่ที่ ๗	๑๒	เลี้ยงไก่พื้นเมืองเพื่อจำหน่ายและอนุรักษ์
๙. กลุ่มเย็บผ้า	ต.ห้วยใหญ่	๒๐	เย็บผ้าเพื่อจำหน่ายและใช้เองภายในครัวเรือน

๘) แรงงาน

จากการสำรวจข้อมูลพื้นฐานพบว่า ประชากรที่มีอายุ ๑๕ - ๖๐ ปี อยู่ในกำลังแรงงาน ร้อยละ ๖๖.๓๐ แต่ค่าแรงในพื้นที่ต่ำกว่าระดับจังหวัด โดยเฉพาะแรงงานด้านการเกษตร ประชากรอายุระหว่าง ๒๕ - ๕๐ ปี บางส่วน ไปรับจ้างทำงานนอกพื้นที่ ปัญหาที่พบคือ ประชากรต้องไปทำงานนอกพื้นที่ในเมืองที่มีโรงงานอุตสาหกรรม บริษัท ห้างร้านใหญ่ๆ เพราะในพื้นที่ไม่มีโรงงานอุตสาหกรรมที่มีการจ้างแรงงานเยอะ เพราะพื้นที่ส่วนมากเป็นที่อยู่อาศัย ปัญหานี้ยังไม่สามารถแก้ไขได้

(๗) ศาสนา ประเพณี วัฒนธรรม

๑) การนับถือศาสนา

ประชาชนในตำบลทุ่งท่าช้าง และตำบลห้วยใหญ่ ส่วนใหญ่นับถือศาสนาพุทธ รองลงมานับถือศาสนาคริสต์ แยกเป็น ศาสนาพุทธ ร้อยละ ๙๙.๗๗ ศาสนาคริสต์ ร้อยละ ๐.๒๓ ของจำนวนประชากรทั้งหมดในเขตองค์การบริหารส่วนตำบล โดยมีศาสนสถาน ๔ แห่ง ดังนี้

ที่	ชื่อศาสนสถาน	สถานที่ตั้ง	
		บ้าน	หมู่ที่
๑	วัดทุ่งท่าช้าง	ทุ่งท่าช้าง	๓
๒	วัดกุ่มสูง	ทุ่งท่าช้าง	๕
๓	วัดอัมพมัญญาราม (วัดห้วยใหญ่)	ห้วยใหญ่	๑
๔	วัดสามแยกมาเจริญ	สามแยกมาเจริญ	๔

๒) ประเพณีและงานประจำปี

- ประเพณีวันขึ้นปีใหม่ ประมาณเดือน มกราคม
- ประเพณีทำบุญกลางบ้าน ประมาณเดือน พฤษภาคม
- ประเพณีวันสงกรานต์ ประมาณเดือน เมษายน
- ประเพณีแห่หลวงตาหวง ประมาณเดือน เมษายน
- ประเพณีลอยกระทง ประมาณเดือน พฤศจิกายน
- ประเพณีวันเข้าพรรษา ออกพรรษา ประมาณเดือน กรกฎาคม ตุลาคม

๓) ภูมิปัญญาท้องถิ่น ภาษาถิ่น

ภูมิปัญญาท้องถิ่น ประชาชนในเขตพื้นที่ได้อนุรักษ์ภูมิปัญญาท้องถิ่น ได้แก่ วิธีการทอเสื่อจากต้นกก สานแห

ภาษาถิ่น ประชาชนส่วนใหญ่พูดภาษาไทยเบิ้ง ไทยพวน ไทยอ่างทอง

๔) OTOP สินค้าพื้นเมืองและของที่ระลึก

ประชาชนในตำบลทุ่งท่าช้างได้มีสินค้าพื้นเมืองและของฝากส่วนใหญ่จะเป็น ข้าว กล้องหอมมะลิ ข้าวไรซ์เบอร์รี่ ขนมข้าวโป่ง ขนมนางเล็ด ซึ่งประชาชนส่วนใหญ่มีการปลูกข้าวหอมมะลิในพื้นที่ อยู่แล้ว และไม่กวดทางมะพร้าวของกลุ่มผู้สูงอายุและผู้พิการในตำบล

(๘) ทรัพยากรธรรมชาติ

๑) น้ำ

มีแหล่งน้ำที่ใช้สำหรับ อุปโภค - บริโภค เป็นแหล่งน้ำที่เกิดขึ้นตามธรรมชาติ เป็น น้ำที่ได้จากน้ำฝน น้ำประปาจากการประปาส่วนภูมิภาคอำเภอสระโบสถ์ และน้ำดิบจากน้ำใต้ดิน (บาดาล) และองค์การบริหารส่วนตำบลทุ่งท่าช้างได้ดำเนินการขุดลอกแหล่งน้ำและก่อสร้างฝายกั้นน้ำเพื่อเพียงพอกับการอุปโภคและบริโภคของประชาชน ดังนี้

แหล่งน้ำธรรมชาติ

- | | |
|--------------------|--------|
| - ลำน้ำ ลำห้วย | ๕ สาย |
| - บึง หนองและอื่นๆ | ๘ แห่ง |

แหล่งน้ำที่สร้างขึ้น

- | | |
|----------|---------|
| - ฝาย | ๔ แห่ง |
| - บ่อโยก | ๑๒ แห่ง |
| - สระน้ำ | ๒ แห่ง |

๒) ป่าไม้

ในเขตพื้นที่องค์การบริหารส่วนตำบลทุ่งท่าช้างไม่มีป่าไม้ แต่มีต้นไม้ที่ชาวบ้าน ปลูกลักษณะของไม้เป็นไม้ยืนต้น ผลัดใบ และทางราชการปลูกในวันสำคัญของชาติ

๓) ภูเขา

ในเขตพื้นที่องค์การบริหารส่วนตำบลทุ่งท่าช้างไม่มีภูเขา

๔) ทรัพยากรธรรมชาติที่สำคัญขององค์กรปกครองส่วนท้องถิ่น

ในพื้นที่ขององค์การบริหารส่วนตำบลทุ่งท่าช้างส่วนมากเป็นพื้นที่สำหรับเพาะปลูก เป็นที่นา ไร่ สวน ที่อยู่อาศัย ร้านค้า สถานประกอบการ ตามลำดับ และมีพื้นที่เพียงเล็กน้อยที่เป็นพื้นที่ สาธารณะ ทรัพยากรธรรมชาติในพื้นที่ ก็ได้แก่ ดิน น้ำ ต้นไม้ อากาศที่ไม่มีมลพิษ ปัญหาคือ เนื่องจากว่า พื้นที่บางส่วนเป็นดินเค็ม น้ำใต้ดินก็เค็ม หรือไม้ก็เป็นน้ำกร่อย ไม่สามารถที่จะนำน้ำจากใต้ดินมาใช้ในการ อุปโภค - บริโภคได้ ต้องอาศัยน้ำดิบจากแหล่งอื่น และน้ำฝน น้ำในการเกษตรก็ต้องรอฤดูฝน มีแหล่งน้ำใช้ในการ เกษตรไม่เพียงพอ ปัญหาคือยังไม่สามารถหาแหล่งน้ำสำหรับการเกษตรได้เพิ่มขึ้น เพราะพื้นที่ส่วนมาก เป็นของประชาชน เอกชน โครงการปลูกต้นไม้ในวันสำคัญต่างๆ ในพื้นที่ของสาธารณะรวมทั้งปรับปรุงสภาพ ภูมิทัศน์ให้ร่มรื่นสวยงาม เป็นที่พักผ่อนหย่อนใจของประชาชน ฯลฯ

ส่วนที่ ๒ ยุทธศาสตร์การพัฒนากองคกรปกครองส่วนท้องถิ่น

(๑) ความสัมพันธ์ระหว่างแผนพัฒนาระดับมหภาค

๑) แผนยุทธศาสตร์ชาติ ๒๐ ปี (พ.ศ. ๒๕๖๑ - ๒๕๘๐)

วิสัยทัศน์ประเทศไทย

“ประเทศไทยมีความมั่นคง มั่งคั่ง ยั่งยืน เป็นประเทศพัฒนาแล้ว ด้วยการพัฒนาตามหลักปรัชญาของเศรษฐกิจพอเพียง” หรือเป็นคติพจน์ประจำชาติว่า “มั่นคง มั่งคั่ง ยั่งยืน” เพื่อสนองต่อผลประโยชน์แห่งชาติ อันได้แก่ การมีเอกราช อธิปไตย การดำรงอยู่อย่างมั่นคง และยั่งยืนของสถาบันหลักของชาติและประชาชนจากภัยคุกคามทุกรูปแบบ การอยู่ร่วมกันในชาติอย่างสันติสุขเป็นปึกแผ่น มีความมั่นคงทางสังคมท่ามกลางพหุสังคมและการมีเกียรติและศักดิ์ศรีของความเป็นมนุษย์ความเจริญเติบโตของชาติ ความเป็นธรรมและความอยู่ดีมีสุขของประชาชน ความยั่งยืนของฐานทรัพยากรธรรมชาติสิ่งแวดล้อม ความมั่นคงทางพลังงานและอาหาร ความสามารถในการรักษาผลประโยชน์ของชาติภายใต้การเปลี่ยนแปลงของสภาวะแวดล้อมระหว่างประเทศ และการอยู่ร่วมกันอย่างสันติประสานสอดคล้องกันด้านความมั่นคงในประชาคมอาเซียนและประชาคมโลกอย่างมีเกียรติและศักดิ์ศรี

ความมั่นคง หมายถึง การมีความมั่นคงปลอดภัยจากภัยและการเปลี่ยนแปลงทั้งภายในประเทศและภายนอกประเทศในทุกระดับ ทั้งระดับประเทศ สังคม ชุมชน ครัวเรือน และปัจเจกบุคคล และมีความมั่นคงในทุกมิติ ทั้งมิติทางการทหาร เศรษฐกิจ สังคม สิ่งแวดล้อม และการเมือง เช่น ประเทศมีความมั่นคงในเอกราชและอธิปไตย มีการปกครองระบอบประชาธิปไตยที่มีพระมหากษัตริย์ทรงเป็นประมุข สถาบันชาติ ศาสนา พระมหากษัตริย์มีความเข้มแข็งเป็นศูนย์กลางและเป็นที่ยึดเหนี่ยวจิตใจของประชาชน มีระบบการเมืองที่มั่นคงเป็นกลไกที่นำไปสู่การบริหารประเทศที่ต่อเนื่องและโปร่งใสตามหลักธรรมาภิบาล สังคมมีความปรองดองและความสามัคคี สามารถผนึกกำลังเพื่อพัฒนาประเทศ ชุมชนมีความเข้มแข็ง ครอบครัวมีความอบอุ่น ประชาชนมีความมั่นคงในชีวิต มีงานและรายได้ที่มั่นคงพอเพียงกับการดำรงชีวิต มีการออมสำหรับวัยเกษียณ ความมั่นคงของอาหาร พลังงาน และน้ำ มีที่อยู่อาศัยและความปลอดภัยในชีวิตทรัพย์สิน

ความมั่งคั่ง หมายถึง ประเทศไทยมีการขยายตัวของเศรษฐกิจอย่างต่อเนื่องและมีความยั่งยืนจนเข้าสู่กลุ่มประเทศรายได้สูง ความเหลื่อมล้ำของการพัฒนาลดลง ประชากรมีความอยู่ดีมีสุขได้รับผลประโยชน์จากการพัฒนาอย่างเท่าเทียมกันมากขึ้น และมีการพัฒนาอย่างทั่วถึงทุกภาคส่วนมีคุณภาพชีวิตตามมาตรฐานขององค์การสหประชาชาติ ไม่มีประชาชนที่อยู่ในภาวะความยากจนเศรษฐกิจในประเทศมีความเข้มแข็ง ขณะเดียวกันต้องมีความสามารถในการแข่งขันกับประเทศต่างๆทั้งในตลาดโลกและตลาดภายในประเทศเพื่อให้สามารถสร้างรายได้ทั้งจากภายในและภายนอกประเทศตลอดจนมีการสร้างฐานเศรษฐกิจและสังคมแห่งอนาคตเพื่อให้สอดคล้องกับบริบทการพัฒนาที่เปลี่ยนแปลงไป และประเทศไทยมีบทบาทที่สำคัญในเวทีโลก และมีความสัมพันธ์ทางเศรษฐกิจและการค้าอย่างแน่นแฟ้นกับประเทศในภูมิภาคเอเชีย เป็นจุดสำคัญของการเชื่อมโยงในภูมิภาค ทั้งการคมนาคมขนส่ง การผลิต การค้า การลงทุน และการทำธุรกิจ เพื่อให้เป็นพลังในการพัฒนา นอกจากนี้ยังมีความสมบูรณ์ในทุนที่จะสามารถสร้างการพัฒนาต่อเนื่องไปได้ ได้แก่ ทุนมนุษย์ ทุนทางปัญญาทุนทางการเงิน ทุนที่เป็นเครื่องมือเครื่องจักร ทุนทางสังคม และทุนทรัพยากรธรรมชาติและสิ่งแวดล้อม

ความยั่งยืน หมายถึง การพัฒนาที่สามารถสร้างความเจริญ รายได้ และคุณภาพชีวิตของประชาชนให้เพิ่มขึ้นอย่างต่อเนื่อง ซึ่งเป็นการเจริญเติบโตของเศรษฐกิจที่อยู่บนหลักการใช้ การรักษา และการฟื้นฟูฐานทรัพยากรธรรมชาติอย่างยั่งยืน ไม่ใช่ทรัพยากรธรรมชาติจนเกินพอดี ไม่สร้างมลภาวะต่อสิ่งแวดล้อมจนเกินความสามารถในการรองรับและเยียวยาของระบบนิเวศ การผลิตและการบริโภคเป็นมิตรกับสิ่งแวดล้อม และสอดคล้องกับเป้าหมายการพัฒนาที่ยั่งยืน ทรัพยากรธรรมชาติมีความอุดมสมบูรณ์มากขึ้นและ

สิ่งแวดล้อมมีคุณภาพดีขึ้น คนมีความรับผิดชอบต่อสังคม มีความเอื้ออาทร เสียสละเพื่อผลประโยชน์ส่วนรวม รัฐบาลมีนโยบายที่มุ่งประโยชน์ส่วนรวมอย่างยั่งยืนและให้ความสำคัญกับการมีส่วนร่วมของประชาชน และทุกภาคส่วนในสังคมยึดถือและปฏิบัติตามหลักปรัชญาของเศรษฐกิจพอเพียงเพื่อการพัฒนาอย่างสมดุล มีเสถียรภาพ และยั่งยืน

โดยมีเป้าหมายการพัฒนาประเทศ คือ “**ประเทศชาติมั่นคง ประชาชนมีความสุข เศรษฐกิจพัฒนาอย่างต่อเนื่อง สังคมเป็นธรรม ฐานทรัพยากรธรรมชาติยั่งยืน**” โดยยกระดับศักยภาพของประเทศในหลากหลายมิติ พัฒนาคคนในทุกมิติและในทุกช่วงวัยให้เป็นคนดี เก่ง และมีคุณภาพ สร้างโอกาสและความเสมอภาคทางสังคม สร้างการเติบโตบนคุณภาพชีวิตที่เป็นมิตรกับสิ่งแวดล้อม และมีภาครัฐของประชาชนเพื่อประชาชนและประโยชน์ส่วนรวม โดยการประเมินผลการพัฒนาตามยุทธศาสตร์ชาติ ประกอบด้วย

- ๑) ความอยู่ดีมีสุขของคนไทยและสังคมไทย
- ๒) ขีดความสามารถในการแข่งขัน การพัฒนาเศรษฐกิจ และการกระจายรายได้
- ๓) การพัฒนาทรัพยากรมนุษย์ของประเทศ
- ๔) ความเท่าเทียมและความเสมอภาคของสังคม
- ๕) ความหลากหลายทางชีวภาพ คุณภาพสิ่งแวดล้อม และความยั่งยืนของทรัพยากรธรรมชาติ
- ๖) ประสิทธิภาพการบริหารจัดการและการเข้าถึงการให้บริการของภาครัฐ

ประเด็นยุทธศาสตร์ชาติ

๑. ยุทธศาสตร์ชาติด้านความมั่นคง

- (๑) การรักษาความสงบภายในประเทศ
- (๒) การป้องกันและแก้ไขปัญหาที่มีผลกระทบต่อความมั่นคง
- (๓) การพัฒนาศักยภาพของประเทศให้พร้อมเผชิญภัยคุกคามที่กระทบต่อ

ความมั่นคงของชาติ

(๔) การบูรณาการความร่วมมือด้านความมั่นคงกับอาเซียนและนานาชาติ รวมถึงองค์กรภาครัฐและที่มีใช้ภาครัฐ

- (๕) การพัฒนากลไกการบริหารจัดการความมั่นคงแบบองค์รวม

๒. ยุทธศาสตร์ชาติด้านการสร้างความสามารถในการแข่งขัน

- (๑) การเกษตรสร้างมูลค่า
- (๒) อุตสาหกรรมและบริการแห่งอนาคต
- (๓) สร้างความหลากหลายด้านการท่องเที่ยว
- ๔.๔ โครงสร้างพื้นฐาน เชื่อมไทย เชื่อมโลก
- (๕) พัฒนาเศรษฐกิจบนพื้นฐานผู้ประกอบการยุคใหม่

๓. ยุทธศาสตร์ชาติด้านการพัฒนาและเสริมสร้างศักยภาพทรัพยากรมนุษย์

- (๑) การปรับเปลี่ยนค่านิยมและวัฒนธรรม
- (๒) การพัฒนาศักยภาพคนตลอดช่วงชีวิต
- (๓) ปฏิรูปกระบวนการเรียนรู้ที่ตอบสนองต่อการเปลี่ยนแปลงในศตวรรษที่ ๒๑
- (๔) การตระหนักถึงพหุปัญญาของมนุษย์ที่หลากหลาย
- (๕) การเสริมสร้างให้คนไทยมีสุขภาวะที่ดี
- (๖) การสร้างสภาพแวดล้อมที่เอื้อต่อการพัฒนาและเสริมสร้างศักยภาพ

ทรัพยากรมนุษย์

- (๗) การเสริมสร้างศักยภาพการกีฬาในการสร้างคุณค่าทางสังคมและพัฒนาประเทศ

๔. ยุทธศาสตร์ชาติด้านการสร้างโอกาสและความเสมอภาคทางสังคม

- (๑) การลดความเหลื่อมล้ำ สร้างความเป็นธรรมในทุกมิติ
- (๒) การกระจายศูนย์กลางความเจริญทางเศรษฐกิจ สังคม และเทคโนโลยี
- (๓) การเสริมสร้างพลังทางสังคม
- (๔) การเพิ่มขีดความสามารถของชุมชนท้องถิ่นในการพัฒนา การพึ่งตนเอง

และการจัดการตนเอง

๕. ยุทธศาสตร์ชาติด้านการสร้างการเติบโตบนคุณภาพชีวิตที่เป็นมิตรกับ

สิ่งแวดล้อม

- (๑) สร้างการเติบโตอย่างยั่งยืนบนสังคมเศรษฐกิจสีเขียว
- (๒) สร้างการเติบโตอย่างยั่งยืนบนสังคมเศรษฐกิจภาคทะเล
- (๓) สร้างการเติบโตอย่างยั่งยืนบนสังคมที่เป็นมิตรต่อสภาพภูมิอากาศ
- (๔) พัฒนาพื้นที่เมือง ชนบท เกษตรกรรมและอุตสาหกรรมเชิงนิเวศ มุ่งเน้น

ความเป็นเมืองที่เติบโตอย่างต่อเนื่อง

- (๕) พัฒนาความมั่นคงน้ำ พลังงาน และเกษตรที่เป็นมิตรต่อสิ่งแวดล้อม
- (๖) ยกระดับกระบวนการทัศน์เพื่อกำหนดอนาคตประเทศ

๖. ยุทธศาสตร์ชาติด้านการปรับสมดุลและพัฒนาระบบการบริหารจัดการภาครัฐ

(๑) ภาครัฐที่ยึดประชาชนเป็นศูนย์กลาง ตอบสนองความต้องการ และให้บริการอย่างสะดวกรวดเร็ว โปร่งใส

(๒) ภาครัฐบริหารงานแบบบูรณาการโดยมียุทธศาสตร์ชาติเป็นเป้าหมาย และเชื่อมโยงการพัฒนาในทุกระดับ ทุกประเด็น ทุกภารกิจ และทุกพื้นที่

(๓) ภาครัฐมีขนาดเล็กกลาง เหมาะสมกับภารกิจ ส่งเสริมให้ประชาชนและทุกภาคส่วนมีส่วนร่วมในการพัฒนาประเทศ

(๔) ภาครัฐมีความทันสมัย

(๕) บุคลากรภาครัฐเป็นคนดีและเก่ง ยึดหลักคุณธรรม จริยธรรม มีจิตสำนึกมีความสามารถสูง มุ่งมั่น และเป็นมืออาชีพ

(๖) ภาครัฐมีความโปร่งใส ปลอดการทุจริตและประพฤติมิชอบ

(๗) กฎหมายมีความสอดคล้องเหมาะสมกับบริบทต่าง ๆ และมีเท่าที่จำเป็น

(๘) กระบวนการยุติธรรมเคารพสิทธิมนุษยชนและปฏิบัติต่อประชาชนโดยเสมอภาค

๒) แผนพัฒนาเศรษฐกิจและสังคมแห่งชาติ ฉบับที่ ๑๒ (พ.ศ. ๒๕๖๐ – ๒๕๖๔)

แผนพัฒนาเศรษฐกิจและสังคมแห่งชาติ ฉบับที่ ๑๒ (พ.ศ. ๒๕๖๐ – ๒๕๖๔) ได้จัดทำขึ้นในช่วงเวลาของการปฏิรูปประเทศและสถานการณ์โลกที่เปลี่ยนแปลงอย่างรวดเร็วและเชื่อมโยงกันใกล้ชิดกันมากขึ้น โดยได้นำหลัก “ปรัชญาของเศรษฐกิจพอเพียง” มาเป็นปรัชญานำทางในการพัฒนาประเทศต่อเนื่องจากแผนพัฒนาฯ ฉบับที่ ๙-๑๑ เพื่อเสริมสร้างภูมิคุ้มกันและช่วยให้สังคมไทยสามารถยืนหยัดอยู่ได้อย่างมั่นคง เกิดภูมิคุ้มกัน และมีการบริหารจัดการความเสี่ยงอย่างเหมาะสม ส่งผลให้การพัฒนาประเทศสู่ความสมดุลและยั่งยืน

ในการจัดทำแผนพัฒนาฯ ฉบับที่ ๑๒ ครั้งนี้ สำนักงานคณะกรรมการพัฒนาการเศรษฐกิจและสังคมแห่งชาติ (สศช.) ได้จัดทำบนพื้นฐานของกรอบยุทธศาสตร์ชาติ ๒๐ ปี (พ.ศ. ๒๕๖๐ – ๒๕๗๙) ซึ่งเป็นแผนหลักของการพัฒนาประเทศ และเป้าหมายการพัฒนาที่ยั่งยืน (Sustainable Development Goals: SDGs) รวมทั้งการปรับโครงสร้างประเทศไทยไปสู่ประเทศไทย ๔.๐ ตลอดจนประเด็น

การปฏิรูปประเทศ นอกจากนั้น ได้ให้ความสำคัญกับการมีส่วนร่วมของภาคีการพัฒนาทุกภาคส่วน ทั้งในระดับกลุ่มอาชีพ ระดับภาค และระดับประเทศในทุกขั้นตอนของแผนฯ อย่างกว้างขวางและต่อเนื่อง เพื่อร่วมกันกำหนดวิสัยทัศน์และ ทิศทางการพัฒนาประเทศ รวมทั้งร่วมจัดทำรายละเอียดยุทธศาสตร์ของแผนฯ เพื่อมุ่งสู่ “ความมั่นคง มั่งคั่ง และยั่งยืน”

การพัฒนาประเทศในระยะแผนพัฒนาฯ ฉบับที่ ๑๒ จึงเป็นจุดเปลี่ยนที่สำคัญในการเชื่อมต่อกับยุทธศาสตร์ชาติ ๒๐ ปี ในลักษณะการแปลงยุทธศาสตร์ระยะยาวสู่การปฏิบัติ โดยในแต่ละยุทธศาสตร์ของแผนพัฒนาฯ ฉบับที่ ๑๒ ได้กำหนดประเด็นการพัฒนา พร้อมทั้งแผนงาน/โครงการสำคัญที่ต้องดำเนินการให้เห็นผลเป็นรูปธรรมในช่วง ๕ ปีแรกของการขับเคลื่อนยุทธศาสตร์ชาติ เพื่อเตรียมความพร้อมคน สังคม และระบบเศรษฐกิจของประเทศให้สามารถปรับตัวรองรับผลกระทบจากการเปลี่ยนแปลงได้อย่างเหมาะสม ขณะเดียวกัน ยังได้กำหนดแนวคิดและกลไกการขับเคลื่อนและติดตามประเมินผลที่ชัดเจน เพื่อกำกับให้การพัฒนาเป็นไปอย่างมีทิศทางและเกิดประสิทธิภาพ นำไปสู่การพัฒนาเพื่อประโยชน์สุขที่ยั่งยืนของสังคมไทย

ยุทธศาสตร์การพัฒนาประเทศ

ยุทธศาสตร์ในแผนพัฒนาฯ ฉบับที่ ๑๒ มีทั้งหมด ๑๐ ยุทธศาสตร์ โดยมี ๖ ยุทธศาสตร์ตามกรอบยุทธศาสตร์ชาติ ๒๐ ปี และอีก ๔ ยุทธศาสตร์ที่เป็นปัจจัยสนับสนุน ดังนี้

- ๔.๑ ยุทธศาสตร์การเสริมสร้างและพัฒนาศักยภาพทุนมนุษย์
- ๔.๒ ยุทธศาสตร์การสร้างความเป็นธรรมและลดความเหลื่อมล้ำในสังคม
- ๔.๓ ยุทธศาสตร์การสร้างความเข้มแข็งทางเศรษฐกิจและแข่งขันได้อย่างยั่งยืน
- ๔.๔ ยุทธศาสตร์การเติบโตที่เป็นมิตรกับสิ่งแวดล้อมเพื่อการพัฒนาที่ยั่งยืน
- ๔.๕ ยุทธศาสตร์การเสริมสร้างความมั่นคงแห่งชาติเพื่อการพัฒนาประเทศสู่

ความมั่นคง และยั่งยืน

๔.๖ ยุทธศาสตร์การบริหารจัดการในภาครัฐ การป้องกันการทุจริตประพฤติมิชอบ และธรรมาภิบาลในสังคมไทย

- ๔.๗ ยุทธศาสตร์การพัฒนาโครงสร้างพื้นฐานและระบบโลจิสติกส์
- ๔.๘ ยุทธศาสตร์การพัฒนาวิทยาศาสตร์ เทคโนโลยี วิจัย และนวัตกรรม
- ๔.๙ ยุทธศาสตร์การพัฒนาภาค เมือง และพื้นที่เศรษฐกิจ
- ๔.๑๐ ยุทธศาสตร์ความร่วมมือระหว่างประเทศเพื่อการพัฒนา

แนวทางการพัฒนา

๑. การยกระดับศักยภาพการแข่งขันและการหลุดพ้นกับดักรายได้ปานกลางสู่รายได้สูง
 - (๑) การส่งเสริมด้านการวิจัยและพัฒนา
 - (๒) การพัฒนาผลิตภาพแรงงาน
 - (๓) การส่งเสริมผู้ประกอบการที่เข้มแข็งและพาณิชย์ดิจิทัล
 - (๔) การลงทุนโครงการพื้นฐาน
 - (๕) การปรับโครงสร้างการผลิต
๒. การพัฒนาศักยภาพคนตามช่วงวัยและการปฏิรูประบบเพื่อสร้างสังคมสูงวัย

อย่างมีคุณภาพ

- (๑) การพัฒนาศักยภาพคนในทุกช่วงวัยให้สนับสนุนการเจริญเติบโตของประเทศ
- (๒) การยกระดับคุณภาพการศึกษาและการเรียนรู้ให้มีคุณภาพ เท่าเทียมและทั่วถึง
- (๓) การพัฒนาด้านสุขภาพ
- (๔) การสร้างสภาพแวดล้อมและนวัตกรรมที่เอื้อต่อการด ารงชีพในสังคมสูงวัย

๓. การลดความเหลื่อมล้ำทางสังคม

- (๑) การยกระดับรายได้และสร้างโอกาสในการประกอบอาชีพ
- (๒) การจัดบริการทางสังคมให้ทุกคนตามสิทธิขั้นพื้นฐาน และเน้นการสร้าง

ภูมิคุ้มกันระดับปัจเจก

- (๓) การสร้างความเสมอภาคในการเข้าถึงทรัพยากร
- (๔) การเข้าถึงกระบวนการยุติธรรมอย่างเสมอภาค

๔. การรองรับการเชื่อมโยงภูมิภาคและความเป็นเมือง

- (๑) การลงทุนด้านโครงสร้างพื้นฐานและสิ่งอำนวยความสะดวกของเมือง
- (๒) การพัฒนาด้านการขนส่งและโลจิสติกส์เชื่อมโยงกับเพื่อนบ้าน
- (๓) การส่งเสริมการลงทุน การค้าชายแดน และการจัดตั้งเขตพัฒนาเศรษฐกิจพิเศษ

๕. การสร้างความเจริญเติบโตทางเศรษฐกิจและสังคมอย่างเป็นมิตรกับสิ่งแวดล้อม

- (๑) การรักษาทุนทางธรรมชาติเพื่อการเติบโตสีเขียว
- (๒) การส่งเสริมการบริโภคที่เป็นมิตรกับสิ่งแวดล้อม
- (๓) การส่งเสริมการผลิต การลงทุน และการสร้างงานสีเขียว
- (๔) การจัดการมลพิษและรักษาคุณภาพสิ่งแวดล้อม
- (๕) การพัฒนาความร่วมมือด้านสิ่งแวดล้อมระหว่างประเทศ
- (๖) การเพิ่มขีดความสามารถในการปรับตัวเพื่อรองรับการเปลี่ยนแปลงสภาพ

ภูมิอากาศและการบริหารจัดการเพื่อลดความเสี่ยงด้านภัยพิบัติ

๖. การบริหารราชการแผ่นดินที่มีประสิทธิภาพ

- (๑) การสร้างความโปร่งใส
- (๒) การพัฒนาบุคลากรภาครัฐ
- (๓) การสร้างรูปแบบการพัฒนา อปท.ให้เหมาะสม
- (๔) การสร้างระบบตรวจสอบ ติดตามและประเมินผลที่มีประสิทธิภาพ

๓) แผนพัฒนาภาค/แผนพัฒนากลุ่มจังหวัด/แผนพัฒนาจังหวัด

➔ **แผนพัฒนาภาคกลางและพื้นที่กรุงเทพมหานคร พ.ศ. ๒๕๖๐ – ๒๕๖๕ ฉบับทบทวน**

ที่ตั้ง ภาคกลางประกอบด้วย ๑๗ จังหวัด ได้แก่ สมุทรปราการ นนทบุรี ปทุมธานี พระนครศรีอยุธยา สระบุรี ลพบุรี อ่างทอง สิงห์บุรี ชัยนาท นครปฐม ราชบุรี กาญจนบุรี สุพรรณบุรี สมุทรสาคร สมุทรสงคราม เพชรบุรี และประจวบคีรีขันธ์ และพื้นที่ กรุงเทพมหานคร มีอาณาเขตติดต่อกับเมียนมาด้านตะวันตก ด้านเหนือ ติดกับจังหวัดอุทัยธานี นครสวรรค์ เพชรบูรณ์ด้านใต้ติดกับจังหวัด ชุมพร ส่วนทิศตะวันออกติดกับจังหวัดนครราชสีมา นครนายก ฉะเชิงเทรา และอ่าวไทย

แนวคิดและทิศทางการพัฒนา

ภาคกลางและพื้นที่กรุงเทพมหานคร เป็นภูมิภาคที่มีบทบาทสำคัญในการเชื่อมโยงกับทุกภาคภายในประเทศ เนื่องจากเป็นที่ตั้งของเมืองหลวงกรุงเทพมหานคร และเป็นที่ตั้งของหน่วยงานราชการระดับกระทรวง หน่วยงานรัฐวิสาหกิจ สถาบันการศึกษาและสถาบันวิจัยชั้นนำทุกระดับ สถาบันการรักษาพยาบาลที่ดีที่สุด รวมทั้งสถาบันธุรกิจ และสถาบันการเงินชั้นนำของประเทศ ขณะเดียวกันภาคกลางตั้งอยู่ในพื้นที่ลุ่มแม่น้ำขนาดใหญ่ที่มีความอุดมสมบูรณ์เป็น “อู่ข้าว อู่น้ำ” ของประเทศ และเป็นพื้นที่ในแนวระเบียงเศรษฐกิจตอนใต้ของอนุภูมิภาคแม่น้ำโขง (Southern Economic Corridor) ที่เชื่อมโยงเมียนมา-ไทย-กัมพูชา-เวียดนาม ซึ่งเป็นเส้นทางลัดโลจิสติกส์ (Landbridge) เชื่อมโยงภูมิภาคอาเซียนกับโลกตะวันตกและ

โลกตะวันออก ดังนั้น การพัฒนาภาคกลางสู่ความ “มั่นคง มั่งคั่ง ยั่งยืน” จำเป็นต้องรักษาความมีชื่อเสียงของ กรุงเทพมหานคร ให้เป็นเมืองชั้นนำระดับโลกต่อไป ควบคู่ไปกับการใช้ศักยภาพพื้นฐานด้านความอุดมสมบูรณ์ของดินและน้ำ และความพร้อมของสถาบันการศึกษาและสถาบันวิจัยในการยกระดับภาคการเกษตรสู่เกษตรอุตสาหกรรมที่ใช้เทคโนโลยี และนวัตกรรมเพื่อผลิตสินค้าและบริการที่มีมูลค่าสูง รวมทั้งการพัฒนาเส้นทางลัดโลจิสติกส์เชื่อมโยงทวาย (เมียนมา) กับระเบียงเศรษฐกิจพิเศษภาคตะวันออก (EEC) เพื่อให้ภาคกลางเป็นพื้นที่ยุทธศาสตร์ในการเชื่อมโยงเส้นทางทางการค้าขนส่งระหว่างทะเลตะวันตกและทะเลตะวันออกในระยะยาว

เป้าหมายเชิงยุทธศาสตร์

“พัฒนากรุงเทพฯ สู่มหานครทันสมัยและภาคกลางเป็นฐานการผลิตสินค้าและบริการที่มีมูลค่าสูง”

วัตถุประสงค์

๑. เพื่อรักษาภาพลักษณ์ของกรุงเทพมหานคร ให้เป็นเมืองที่มีความทันสมัย และเป็นเมืองน่าอยู่น่าเที่ยวในลำดับต้นๆ ของโลกตลอดไป
๒. เพื่อยกระดับคุณภาพชีวิตของประชาชนให้อยู่ดีมีสุขทั้งสุขภาพกาย จิตใจ มีความมั่นคงด้านอาชีพและรายได้ และมีสภาพแวดล้อมที่ดี
๓. เพื่อเพิ่มขีดความสามารถและยกระดับการผลิตและสร้างมูลค่าเพิ่มให้กับสินค้าและบริการด้านการเกษตร อุตสาหกรรม และการท่องเที่ยว อย่างต่อเนื่อง
๔. เพื่อฟื้นฟูและรักษารฐานทรัพยากรธรรมชาติและสิ่งแวดล้อมให้เอื้อต่อการพัฒนาเศรษฐกิจและคุณภาพชีวิตอย่างยั่งยืน

เป้าหมาย

๑. อัตราการเจริญเติบโตทางเศรษฐกิจของภาคกลางขยายตัวเพิ่มขึ้น
๒. สัมประสิทธิ์ความไม่เสมอภาค (Gini Coefficient) ในการกระจายรายได้ของภาคกลางลดลง

ตัวชี้วัดและค่าเป้าหมาย

ตัวชี้วัด	ค่าฐาน	ค่าเป้าหมาย				
		๒๕๖๒	๒๕๖๓	๒๕๖๔	๒๕๖๕	๒๕๖๒-๒๕๖๕
อัตราการขยายตัวของมูลค่าผลิตภัณฑ์ ภาคกลาง	๒,๕๐๘,๗๙๙ ลป. (มูลค่า CVM ปี ๒๕๖๐)	เพิ่มขึ้น ไม่ต่ำกว่า ร้อยละ ๓.๕	เพิ่มขึ้น ไม่ต่ำกว่า ร้อยละ ๓.๕	เพิ่มขึ้น ไม่ต่ำกว่า ร้อยละ ๓.๕	เพิ่มขึ้น ไม่ต่ำกว่า ร้อยละ ๓.๕	เพิ่มขึ้นเฉลี่ย ไม่ต่ำกว่า ร้อยละ ๓.๕
สัมประสิทธิ์ความไม่เสมอภาค (Gini Coefficient) ในการกระจายรายได้ภาคกลาง	๐.๔๐๖ (ปี ๒๕๖๐)	ลดลงต่ำกว่า ๐.๔๐๐	ลดลงต่ำกว่า ๐.๔๐๐	ลดลงต่ำกว่า ๐.๔๐๐	ลดลงต่ำกว่า ๐.๔๐๐	ลดลงต่ำกว่า ๐.๔๐๐

หมายเหตุ : ตัวชี้วัดและค่าเป้าหมายภาคกลาง ไม่รวมกรุงเทพมหานคร

ยุทธศาสตร์การพัฒนา

ยุทธศาสตร์ที่ ๑ พัฒนากรุงเทพฯ เป็นมหานครทันสมัยระดับโลกควบคู่กับการพัฒนาคุณภาพชีวิตและแก้ไขปัญหาสิ่งแวดล้อมเมือง

แนวทางการพัฒนา

๑) เร่งพัฒนาระบบขนส่งมวลชนและระบบขนส่งสาธารณะ อาทิ รถไฟฟ้า รถเมล์ ฯลฯ เพื่อบรรเทาปัญหาจราจร และให้ประชาชนเข้าถึงบริการระบบขนส่งสาธารณะที่สะดวกสบายและปลอดภัยใน การเดินทาง

๒) ก่อสร้างถนนวงแหวน เชื่อมโยงโครงข่ายเส้นทางถนนที่ยังขาดความเชื่อมต่อกับเส้นทางหลัก (Missing Link) และก่อสร้างสะพานข้ามแม่น้ำเจ้าพระยาเพิ่มขึ้น ฯลฯ เพื่อลดปัญหาความแออัด ๒๔ แผนพัฒนาภาคกลางและพื้นที่กรุงเทพมหานคร และค้ำค้ำของปริมาณการจราจรในเขตเมือง ลดปัญหาคอขวด เป็นการเชื่อมต่อโครงข่ายการเดินทางเพื่ออำนวยความสะดวกในการเข้าถึงและลดเวลาการเดินทาง รวมทั้งสร้างความเชื่อมโยงระหว่างเมือง

๓) จัดระเบียบการใช้ประโยชน์ที่ดิน โดยใช้มาตรการผังเมืองควบคุมการใช้พื้นที่ รวมทั้งคุ้มครองแหล่งอนุรักษ์และทัศนียภาพเมือง ตลอดจนการจัดทัศนียภาพของเมืองให้สวยงามมีพื้นที่ สีเขียวและสวนสาธารณะ

๔) พัฒนาระบบดูแลผู้สูงอายุ โดยส่งเสริมการพัฒนาเทคโนโลยีและนวัตกรรม ให้สอดคล้องต่อความต้องการและเอื้อต่อการใช้ชีวิต รวมทั้งพัฒนารูปแบบและคุณภาพการบริการสาธารณสุขระดับปฐมภูมิและบริการดูแลระยะยาวสำหรับผู้สูงอายุ และออกแบบโครงสร้างพื้นฐานและบริการต่างๆ ให้สามารถรองรับคนทุกกลุ่มในสังคมได้อย่างเท่าเทียมกัน (Universal Design) เพื่อรองรับสังคมผู้สูงอายุ และส่งเสริมให้คนทุกกลุ่มสามารถเข้าถึงและใช้ประโยชน์จากการพัฒนาโครงสร้างพื้นฐานและบริการต่างๆ อย่างเสมอภาคและเท่าเทียมกัน

๕) ป้องกันและแก้ไขปัญหาขยะ น้ำเสีย น้ำท่วม และมลพิษทางอากาศ ในเขตพื้นที่ที่มี ปัญหาความรุนแรงและความเสียหายเป็นมูลค่าสูง โดยเฉพาะในเขตพื้นที่กรุงเทพมหานครและปริมณฑล

๖) วางระบบป้องกันภัยอาชญากรรมและภัยก่อการร้ายในเขตกรุงเทพมหานคร และพื้นที่ ต่อเนื่อง รวมทั้งพื้นที่ที่มีปัญหาอาชญากรรม ปัญหาการจราจร และปัญหาความรุนแรงในสังคม โดยใช้ เทคโนโลยี การบังคับใช้กฎหมาย การปลูกจิตสำนึกและเสริมสร้างความเป็นพลเมือง ตลอดจนสร้างเครือข่าย เฝ้าระวัง เพื่อดูแลรักษาความปลอดภัยในชีวิตและทรัพย์สินของประชาชน

๗) พัฒนานครุงเทพมหานครเป็นเมืองน่าอยู่อัจฉริยะ โดยการจัดทำผังภูมิวิเทศเพื่อ การ จัดการพื้นที่และพัฒนาเมืองให้เป็นเมืองที่มีความน่าอยู่ อัจฉริยะ และสามารถรองรับกิจกรรมทาง เศรษฐกิจ เป็นที่อยู่อาศัย ลดความเหลื่อมล้ำ และยกระดับคุณภาพชีวิตของประชาชนในพื้นที่ทุกกลุ่ม โดยยังคง รักษาอัตลักษณ์ของพื้นที่ ซึ่งระยะแรกดำเนินการที่บางซื่อเพื่อเป็นต้นแบบพัฒนาพื้นที่รอบสถานีระบบขนส่งมวลชน และเมืองอัจฉริยะแห่งแรก (Smart City) ในไทย และภูมิภาคอาเซียน

ยุทธศาสตร์ที่ ๒ พัฒนาคูณภาพแหล่งท่องเที่ยวที่มีชื่อเสียงระดับนานาชาติและ สร้างความเชื่อมโยงเพื่อกระจายการท่องเที่ยวทั่วทั้งภาค

แนวทางการพัฒนา

๑) พัฒนาคูณภาพแหล่งท่องเที่ยวระดับนานาชาติ อาทิ วัดพระศรีรัตนศาสดาราม ชายหาดชะอำ-หัวหิน สนามกอล์ฟระดับโลกที่เพชรบุรี กาญจนบุรี และพระนครศรีอยุธยา ให้เป็นฐานการ กระจายรายได้และการสร้างงาน โดยยกระดับคุณภาพของธุรกิจบริการด้านการท่องเที่ยวให้ได้มาตรฐานระดับ นานาชาติและเป็นที่น่าสนใจของนักท่องเที่ยว รวมทั้งพัฒนาการท่องเที่ยวเชื่อมโยงแหล่งท่องเที่ยวชายฝั่ง

ทะเลตะวันตกของภาคกลาง ได้แก่ จังหวัดเพชรบุรี และประจวบคีรีขันธ์ เชื่อมกับจังหวัดชุมพร และระนองของภาคใต้

๒) พัฒนาแหล่งท่องเที่ยวมรดกโลกพระนครศรีอยุธยาอย่างยั่งยืน โดยฟื้นฟู บูรณะ โบราณสถาน และเตรียมความพร้อมของเมืองให้สามารถรองรับภัยพิบัติ โดยเฉพาะอุทกภัยได้อย่างมีประสิทธิภาพ

๓) อนุรักษ์และพัฒนากรุงรัตนโกสินทร์และเมืองเก่า เพื่อรักษาอัตลักษณ์ของเมืองให้ เป็นมรดกทางวัฒนธรรมที่สืบทอดความเจริญรุ่งเรืองด้านศิลปวัฒนธรรมอันยิ่งใหญ่ของชาติตลอดไป อาทิ พื้นที่ เกาะรัตนโกสินทร์ในเขตกรุงเทพมหานคร เมืองเก่าเพชรบุรีเมืองเก่ากาญจนบุรี เมืองเก่าราชบุรี เมืองเก่าสุพรรณบุรี และเมืองเก่าลพบุรี

๔) พัฒนาแหล่งท่องเที่ยวที่มีศักยภาพ เช่น กลุ่มประวัติศาสตร์และศาสนา กาญจนบุรี สุพรรณบุรี พระนครศรีอยุธยา อ่างทอง สิงห์บุรีชัยนาท ลพบุรี สระบุรี นครปฐม ราชบุรี และเพชรบุรี กลุ่มดูแล สุขภาพด้วยแพทย์แผนไทย อาทินันทบุรีสมุทรสาคร นครปฐม และเพชรบุรี และกลุ่มท่องเที่ยวทางน้ำ อาทิ พระนครศรีอยุธยา นนทบุรีปทุมธานีอ่างทอง และสิงห์บุรี โดยปรับปรุงและพัฒนาแหล่งท่องเที่ยวและกิจกรรม การท่องเที่ยวให้มีคุณค่าและมูลค่าเพิ่ม มีความหลากหลาย และเชื่อมโยงการท่องเที่ยวระหว่างจังหวัดอย่างยั่งยืน รวมทั้งบริหารการท่องเที่ยวโดยคำนึงถึงขีดความสามารถในการรองรับ

๕) เพิ่มมาตรฐานแหล่งท่องเที่ยวท้องถิ่นและแหล่งท่องเที่ยวโดยชุมชน เช่น ตลาดสามชุก ตลาดน้ำอัมพวา ตลาดน้ำดำเนินสะดวก เกาะเกร็ด ท่องเที่ยวธรรมชาติสวนผึ้ง อุทยานแห่งชาติ แก่งกระจาน ฯลฯ โดยปรับปรุงสิ่งอำนวยความสะดวก กิจกรรมการท่องเที่ยว สินค้าและบริการด้านการท่องเที่ยวให้ได้มาตรฐานสากล

๖) พัฒนาการเข้าถึงแหล่งท่องเที่ยวชุมชน แหล่งผลิตสินค้า OTOP และแหล่งท่องเที่ยวเชิงเกษตร เพื่อให้มีเส้นทางหรือเครือข่ายการคมนาคมที่สามารถเดินทางเข้าไปยังแหล่งท่องเที่ยวได้อย่างสะดวกและปลอดภัย เป็นการขยายเส้นทางท่องเที่ยวและกระจายรายได้สู่ชุมชน

ยุทธศาสตร์ที่ ๓ ยกระดับการผลิตสินค้าเกษตรและอุตสาหกรรมโดยใช้นวัตกรรมเทคโนโลยี และความคิดสร้างสรรค์ เพื่อให้สามารถแข่งขันได้อย่างยั่งยืน

แนวทางการพัฒนา

๑) นำผลการวิจัยและพัฒนาด้านการเกษตรและอุตสาหกรรมการเกษตรมาใช้ประโยชน์ในเชิงพาณิชย์ เช่น นำผลการวิจัยและพัฒนาของสถาบันวิทยาศาสตร์ข้าวแห่งชาติมาใช้ในการพัฒนาการผลิตข้าวในพื้นที่ เพื่อเพิ่มผลผลิตต่อไร่ เพิ่มศักยภาพและยกระดับคุณภาพข้าวซึ่งเป็นสินค้าส่งออก ที่สำคัญของประเทศให้มีคุณภาพตรงตามความต้องการของตลาด เป็นต้น

๒) พัฒนามาตรฐานฟาร์มเพื่อผลิตอาหารปลอดภัย (Food Safety) จากสินค้าเกษตร หลักของภาค ได้แก่ ข้าว พืชผัก มะพร้าว โคนม ไข่ เนื้อ สุนัข ไก่ เป็ด กุ้ง ปลา โดยเฉพาะในพื้นที่ที่เป็นแหล่ง ผลิตสำคัญ ได้แก่ จังหวัดชัยนาท สิงห์บุรี อ่างทอง ลพบุรี สระบุรี พระนครศรีอยุธยา สุพรรณบุรี ราชบุรี นครปฐม และประจวบคีรีขันธ์ เพื่อการส่งออกสินค้าเกษตรคุณภาพสูง ที่สอดคล้องกับความต้องการ ของผู้บริโภคในตลาดเฉพาะและตลาดระดับบน

๓) ส่งเสริมการใช้เทคโนโลยีการเกษตรเพื่อยกระดับสู่ Smart Farmer และ Smart Farming โดยส่งเสริมให้เกษตรกรมีความรู้ความสามารถในการใช้เทคโนโลยีการผลิตที่ทันสมัยและพันธุ์ที่เหมาะสม รวมทั้งปรับปรุงระบบการบริหารจัดการตลาดให้มีประสิทธิภาพ

๔) ฟื้นฟูความอุดมสมบูรณ์ทรัพยากรประมงทะเล โดยเร่งรัดการอนุรักษ์ ฟื้นฟู และการจัดการใช้ประโยชน์ทรัพยากรประมงและสิ่งแวดล้อมให้เป็นระบบเหมาะสม ควบคู่ไปกับการส่งเสริม และ

พัฒนาอาชีพ เช่น การส่งเสริมการวิจัยและถ่ายทอดเทคโนโลยีการจัดการและวิธีการเพาะเลี้ยงสัตว์น้ำ เพื่อเพิ่มประสิทธิภาพการผลิตและสร้างมูลค่าเพิ่ม การส่งเสริมและพัฒนาการประมงพื้นบ้าน รวมทั้งการส่งเสริม และพัฒนาธุรกิจการประมง เป็นต้น ในพื้นที่ที่มีศักยภาพด้านการประมงและเพาะเลี้ยงสัตว์น้ำบริเวณชายฝั่ง รอบอ่าวไทย ได้แก่ จังหวัดประจวบคีรีขันธ์ เพชรบุรี สมุทรสงคราม สมุทรสาคร และสมุทรปราการ

๕) เพิ่มความสามารถการแข่งขันอุตสาหกรรมประมง (สมุทรสาคร) อุตสาหกรรมก่อสร้าง (สระบุรี) อุตสาหกรรมยานยนต์และอิเล็กทรอนิกส์ (พระนครศรีอยุธยา ปทุมธานี สมุทรปราการ) การใช้เทคโนโลยีที่สูงขึ้นและเป็นมิตรกับสิ่งแวดล้อม

๖) พัฒนาทักษะแรงงานให้มีความรู้ขั้นสูง เพื่อยกระดับและปรับเปลี่ยนทักษะแรงงาน ให้ก้าวทันการเปลี่ยนแปลงทางเทคโนโลยีและนวัตกรรม สามารถรองรับอุตสาหกรรมและบริการแห่งอนาคต

๗) พัฒนากาญจนบุรี-ราชบุรี-เพชรบุรีตอนบนให้เป็นแหล่งอุตสาหกรรมแปรรูปผลผลิตทางการเกษตรและปศุสัตว์ และกลุ่มอุตสาหกรรมสิ่งทอและเครื่องนุ่งห่มเชื่อมโยงกับแหล่งผลิต ในเมียนมา โดยเพิ่มประสิทธิภาพระบบโลจิสติกส์เพื่อลดต้นทุนในการขนส่งสินค้า รวมทั้งยกระดับคุณภาพ สินค้าอุตสาหกรรมในพื้นที่ให้มีความทันสมัยและได้มาตรฐานสากลสู่ตลาดอาเซียนและตลาดต่างประเทศ

๘) ส่งเสริมและสนับสนุนธุรกิจ SMEs และ Start Up โดยให้ความสำคัญกับการเสริมสร้างองค์ความรู้ให้แก่ผู้ประกอบการในการดำเนินธุรกิจ อาทิ การนำงานวิจัยนวัตกรรมและเทคโนโลยีมาใช้ในการเพิ่มประสิทธิภาพการผลิต และการใช้กลยุทธ์การตลาด ฯลฯ เพื่อให้สามารถเริ่มต้น ธุรกิจและเติบโตได้อย่างมีประสิทธิภาพ

๙) ส่งเสริมให้อุทยานวิทยาศาสตร์ สถาบันวิจัย เมืองนวัตกรรมอาหาร ฯลฯ มีบทบาท ในการขับเคลื่อนให้ภาคกลางเป็นฐานการผลิตสินค้าและบริการมูลค่าเพิ่มสูงผ่านการวิจัย พัฒนา และนวัตกรรมที่เข้มข้น

ยุทธศาสตร์ที่ ๔ บริหารจัดการน้ำและทรัพยากรธรรมชาติเพื่อแก้ไขปัญหา น้ำท่วมภัยแล้ง และคงความสมดุลของระบบนิเวศอย่างยั่งยืน

แนวทางการพัฒนา

๑) พัฒนาแหล่งน้ำ และระบบกระจายน้ำ ในพื้นที่แล้งซ้ำซาก อาทิ จังหวัดกาญจนบุรี ประจวบคีรีขันธ์ ราชบุรี และลพบุรี เพิ่มประสิทธิภาพระบบบริหารจัดการน้ำ โดยปรับปรุงและบำรุงรักษา แหล่งน้ำเดิม วางแผนจัดสรรน้ำเพื่อรองรับความต้องการใช้น้ำที่เพิ่มขึ้นจากการขยายตัวของกิจกรรม ทางเศรษฐกิจและชุมชนได้อย่างพอเพียงและมีเสถียรภาพ รวมทั้งจัดทำแหล่งเก็บกักน้ำขนาดเล็กกระจายในพื้นที่การเกษตรเพื่อบรรเทาและแก้ไขปัญหาขาดแคลนน้ำในช่วงฤดูแล้ง

๒) ป้องกันและแก้ไขปัญหา น้ำท่วมพื้นที่เศรษฐกิจ ชุมชน แหล่งประวัติศาสตร์ โบราณสถาน และพื้นที่น้ำท่วมซ้ำซาก อาทิ จังหวัดชัยนาท อ่างทอง สิงห์บุรี พระนครศรีอยุธยา สมุทรสาคร นนทบุรี ปทุมธานี และสมุทรปราการ โดยเพิ่มแหล่งเก็บกักน้ำที่เป็นแก้มลิง ส่งเสริมและสนับสนุนให้ประชาชนในพื้นที่เสี่ยงจัดตั้งกลุ่มเฝ้าระวังภัยน้ำท่วม

๓) ป้องกันและแก้ไขปัญหาการทรุดตัวของแผ่นดิน รวมทั้งปัญหาการรुक้าของน้ำเค็ม โดยเฉพาะในเขตพื้นที่กรุงเทพมหานครและปริมณฑล

๔) หยุดยั้งการบุกรุกทำลายพื้นที่ป่าและส่งเสริมการฟื้นฟูป่าเสื่อมโทรม โดยเฉพาะในพื้นที่จังหวัดกาญจนบุรี เพชรบุรี และราชบุรี โดยการปลูกป่าเพิ่มเติม และเพิ่มมาตรการเฝ้าระวังและป้องกัน การบุกรุกป่า สนับสนุนสิทธิและบทบาทของชุมชนให้เข้ามามีส่วนร่วมในการบริหารจัดการพื้นที่ป่าชุมชนไม่ให้เสื่อมโทรมลง

๕) ขุดลอกลำน้ำเพื่อเพิ่มปริมาณการกักเก็บน้ำและใช้ในการขนส่ง อาทิ แม่น้ำเจ้าพระยา แม่น้ำท่าจีน ฯลฯ และเพิ่มประสิทธิภาพการเดินเรือ และปรับปรุงท่าเรือโดยสารสาธารณะในแม่น้ำและลำคลองสาขาที่สำคัญ อาทิ แม่น้ำเจ้าพระยา แม่น้ำป่าสัก และลำคลองสาขาในเขตกรุงเทพมหานครและปริมณฑล รวมทั้งฟื้นฟูคุณภาพน้ำแม่น้ำเจ้าพระยาและท่าจีนตอนล่างในพื้นที่พระนครศรีอยุธยา ปทุมธานี นนทบุรี สมุทรปราการ นครปฐม และสมุทรสาคร

๖) พื้นฟูพื้นที่ชายฝั่งทะเลที่เสื่อมโทรม อาทิ ป้องกันและแก้ไขปัญหากัดเซาะชายฝั่งทะเลในเขตพื้นที่จังหวัดสมุทรปราการ สมุทรสาคร สมุทรสงคราม เพชรบุรี ประจวบคีรีขันธ์ โดยการจัดทำแนวป้องกันการกัดเซาะชายฝั่งด้วยวิธีการที่เหมาะสม เช่น ปลูกป่าชายเลน และการทำแนวไม้ไผ่กันคลื่น แก้ไขปัญหามลพิษทางทะเล และชายฝั่ง โดยการบริหารจัดการขยะที่ลงสู่ทะเล และคราบน้ำมันในพื้นที่ อ่าวไทยตอนใน

ยุทธศาสตร์ที่ ๕ เปิดประตูการค้า การลงทุน และการท่องเที่ยว เชื่อมโยง เขตเศรษฐกิจพิเศษทวาย-ภาคกลาง-ระยองเศรษฐกิจพิเศษภาคตะวันออก

แนวทางการพัฒนา

๑) พัฒนาทางหลวงพิเศษระหว่างเมืองและรถไฟ เชื่อมกรุงเทพ –กาญจนบุรีเพื่อเชื่อมโยง พื้นที่เศรษฐกิจชายแดนของภาคกับพื้นที่เศรษฐกิจหลักของประเทศ ให้สามารถเกี่ยวพันและติดต่อทางการ พัฒนาระหว่างพื้นที่ได้โดยสะดวกและรวดเร็ว

๒) เร่งพัฒนาพื้นที่เขตพัฒนาเศรษฐกิจพิเศษชายแดนบ้านพุน้ำร้อน อำเภอเมืองกาญจนบุรีจังหวัดกาญจนบุรี ให้เป็นประตูเชื่อม Southern Economic Corridor จากท่าเรือทวาย-ท่าเรือแหลมฉบัง-ท่าเรือสีหนุวิลล์ ประเทศกัมพูชา-ท่าเรือวังเตา ประเทศเวียดนาม โดยพัฒนาโครงสร้างพื้นฐานและสิ่งอำนวยความสะดวกด้านการเดินทางและขนส่งเชื่อมโยงกับประเทศเพื่อนบ้าน

๓) พัฒนามาตรฐานด่านชายแดนไทย-เมียนมา บ้านพุน้ำร้อน ด่านเจดีย์สามองค์ และ ด่านสิงขร เพื่อเชื่อมโยงการค้า การลงทุน และการท่องเที่ยว กับเมียนมา โดยจัดระเบียบการใช้ประโยชน์ที่ดิน ให้สอดคล้องกับการพัฒนาในอนาคต พร้อมทั้งปรับปรุงและพัฒนาระบบโลจิสติกส์ ระบบสาธารณูปโภค และ สาธารณูปการ จุดบริการและสิ่งอำนวยความสะดวกบริเวณจุดผ่านแดน ตลอดจนระเบียบและกฎเกณฑ์ที่เกี่ยวข้อง

๔) พัฒนาเมืองและพื้นที่เศรษฐกิจของภาคกลางตามแนวแกนหลักการเชื่อมโยงเขตเศรษฐกิจพิเศษทวายกับเขตพัฒนาพิเศษภาคตะวันออก (Eastern Economic Corridor) โดยจัดเตรียมระบบสาธารณูปโภคและสาธารณูปการรองรับการพัฒนากิจกรรมทางเศรษฐกิจ เพื่อให้เอื้อต่อการพัฒนาการค้า การลงทุน และการท่องเที่ยวเชื่อมโยงระหว่างไทยกับเมียนมา

ยุทธศาสตร์ที่ ๖ พัฒนาความเชื่อมโยงเศรษฐกิจและสังคมกับทุกภาคเพื่อเสริมสร้างเสถียรภาพและลดความเหลื่อมล้ำภายในประเทศ

แนวทางการพัฒนา

๑) เร่งดำเนินการแผนพัฒนาโครงสร้างพื้นฐานการคมนาคมขนส่งที่เชื่อมโยงภาคกลางกับภาคอื่นๆ โดยให้ความสำคัญกับการพัฒนาระบบขนส่งทางรางให้เป็นโครงข่ายหลักในการขนส่งของประเทศ และรองรับการเชื่อมโยงกับการขนส่งรูปแบบอื่นๆ เพื่อกระจายประโยชน์และโอกาสจากจุดความเจริญหลัก ของประเทศให้เชื่อมโยงไปยังพื้นที่ภาคอื่นๆ ซึ่งจะก่อให้เกิดการกระตุ้นการพัฒนาและลดความเหลื่อมล้ำ ระหว่างภาค อาทิ

(๑) เชื่อมโยงภาคเหนือ ด้วยรถไฟความเร็วสูงกรุงเทพฯ-พิษณุโลก และรถไฟทางคู่ ลพบุรี-ปากน้ำโพ

(๒) เชื่อมโยงภาคตะวันออกเฉียงเหนือ ด้วยรถไฟความเร็วสูงกรุงเทพฯ- นครราชสีมา และทางหลวงพิเศษระหว่างเมืองบางปะอิน-นครราชสีมา

(๓) เชื่อมโยงภาคตะวันออกเฉียงใต้ ด้วยรถไฟความเร็วสูง กรุงเทพฯ-ระยอง ทางหลวงพิเศษพญา-มาบตาพุด และรถไฟทางคู่ฉะเชิงเทรา-คลองสิบเก้า-แก่งคอย

(๔) เชื่อมโยงภาคใต้และภาคใต้ชายแดน ด้วยรถไฟความเร็วสูงกรุงเทพฯ-หัวหิน และรถไฟทางคู่ประจวบคีรีขันธ์-ชุมพร

๒) พัฒนาพื้นที่โดยรอบสถานีขนส่งมวลชนในเมืองที่มีศักยภาพสำคัญ อาทิ กรุงเทพมหานครและปริมณฑล พระนครศรีอยุธยา และบริเวณเมืองชายแดนที่มีศักยภาพ รวมทั้งบริเวณใกล้พื้นที่เขตพัฒนาเศรษฐกิจพิเศษชายแดน อาทิ เมืองชายแดนบ้านพุน้ำร้อน จังหวัดกาญจนบุรี โดยสนับสนุนให้มีการจัดทำโครงการนำร่องที่ใช้แนวทางการจัดรูปที่ดิน การผังเมืองควบคู่กับการพัฒนาเมืองแบบประหยัดพลังงาน

➔ แผนพัฒนากลุ่มจังหวัดภาคกลางตอนบน (พ.ศ. ๒๕๖๒-๒๕๖๕) (ฉบับทบทวน)

พ.ศ. ๒๕๖๔ (จังหวัดชัยนาท พระนครศรีอยุธยา ลพบุรี สระบุรี สิงห์บุรี อ่างทอง)

การบริหารงานยุทธศาสตร์กลุ่มจังหวัดเป็นรูปแบบใหม่ของการบริหารงานแบบบูรณาการ โดยการรวมกลุ่มจังหวัดที่มีความสัมพันธ์เชื่อมโยงในด้านต่าง ๆ เข้าด้วยกัน ซึ่งจะช่วยให้การวางกรอบทิศทางการพัฒนาและการใช้ประโยชน์ทรัพยากรเป็นไปอย่างมีระบบและร่วมกันแก้ไขปัญหาระหว่างจังหวัดได้อย่างมีประสิทธิภาพ และคณะรัฐมนตรีได้มีมติเมื่อวันที่ ๒๔ ตุลาคม พ.ศ.๒๕๖๐ เห็นชอบการปรับปรุงการจัดกลุ่มจังหวัด เป็น ๑๘ กลุ่ม โดยกลุ่มจังหวัดภาคกลางตอนบน ประกอบด้วย จังหวัดชัยนาท จังหวัดพระนครศรีอยุธยา จังหวัดลพบุรี จังหวัดสระบุรี จังหวัดสิงห์บุรี และจังหวัดอ่างทอง โดยกำหนดให้จังหวัดพระนครศรีอยุธยาเป็นที่ตั้งศูนย์ปฏิบัติการกลุ่มจังหวัด เพื่อเป็นศูนย์กลางในการประสานงานและขับเคลื่อนยุทธศาสตร์กลุ่มจังหวัดไปสู่การปฏิบัติให้บรรลุผลสัมฤทธิ์ เพิ่มศักยภาพการพัฒนาพื้นที่กลุ่มจังหวัดให้สอดคล้องกับยุทธศาสตร์ชาติ ๒๐ ปี แผนพัฒนาเศรษฐกิจและสังคมแห่งชาติ ฉบับที่ ๑๒ แผนพัฒนาภาค แผนพัฒนากลุ่มจังหวัด และนโยบายสำคัญของรัฐบาล เพื่อให้เกิดความเชื่อมโยงไปสู่แผนพัฒนาจังหวัดภายในกลุ่มจังหวัด และตอบสนองความต้องการของประชาชนอย่างสูงสุด

วิสัยทัศน์

“ลุ่มน้ำแห่งประวัติศาสตร์ ศูนย์กลางเศรษฐกิจที่ยั่งยืน”

ประเด็นการพัฒนา (Strategies Issues) รวม ๔ ประเด็น คือ

ประเด็นการพัฒนาที่ ๑ เพิ่มประสิทธิภาพการผลิต การตลาด โดยใช้นวัตกรรมยกระดับ สินค้าเกษตร การแปรรูป อุตสาหกรรม และผู้ประกอบการ SME ๔.๐

ประเด็นการพัฒนาที่ ๒ พื้นฟูและยกระดับแหล่งท่องเที่ยว กิจกรรมท่องเที่ยวผลิตภัณฑ์ ชุมชนและปรับปรุงสิ่งอำนวยความสะดวก ความปลอดภัยให้ได้ มาตรฐานสากลเพื่อสร้างความประทับใจแก่นักท่องเที่ยว

ประเด็นการพัฒนาที่ ๓ บริหารจัดการทรัพยากรน้ำ มลภาวะสิ่งแวดล้อมที่มีคุณภาพและ สร้างมูลค่าเพิ่มจากผักตบชวา โดยใช้นวัตกรรม

ประเด็นการพัฒนาที่ ๔ พัฒนาระบบโครงข่ายคมนาคม Logistic พัฒนาสภาพแวดล้อม ชะยะมูล ฝอยและการจัดการเมือง และชุมชนให้น่าอยู่

➔ แผนพัฒนาจังหวัดลพบุรี (พ.ศ. ๒๕๖๑ - ๒๕๖๔) ฉบับทบทวน พ.ศ. ๒๕๖๕

แผนพัฒนาท้องถิ่นมีความสัมพันธ์กับแผนพัฒนาจังหวัด มีรายละเอียดดังนี้

ตำแหน่งทางยุทธศาสตร์

แหล่งผลิตสินค้าเกษตรและอาหารปลอดภัยที่ใหญ่ที่สุดของภาคกลางตอนบน รวมทั้งเป็นแหล่งท่องเที่ยวทางประวัติศาสตร์โบราณคดีวิถีชีวิตชุมชนและธรรมชาติ

วิสัยทัศน์

“แหล่งผลิตอาหารปลอดภัย ท่องเที่ยวเชิงสร้างสรรค์ สู่มืองแห่งความสุข”

พันธกิจ

๑. พัฒนาศักยภาพการผลิต การแปรรูปอาหารปลอดภัยให้ได้มาตรฐาน
๒. พัฒนาคุณภาพการท่องเที่ยวเพื่อเพิ่มมูลค่าทางเศรษฐกิจ
๓. พัฒนาการศึกษาศึกษา และเสริมสร้างศักยภาพคน ครอบครัวชุมชนและสังคมใหม่มีความสุข
๔. เสริมสร้างความมั่นคงและสร้างมูลค่าเพิ่มด้านพลังงานทดแทนของจังหวัดลพบุรี
๕. บริหารจัดการทรัพยากรธรรมชาติและสิ่งแวดล้อมแบบมีส่วนร่วม
๖. เสริมสร้างความมั่นคงให้สังคมและชุมชนเข้มแข็ง รูและเข้าใจการปกครองในระบอบ ประชาธิปไตยตามหลักธรรมาภิบาลและสร้างความปลอดภัยในชีวิตและทรัพย์สิน ให้กับประชาชนแบบมีส่วนร่วม

ตัวชี้วัดความสำเร็จตามเป้าหมายการพัฒนาจังหวัด

๑. อัตราการเจริญเติบโตทางเศรษฐกิจและผลิตภัณฑ์อาหารปลอดภัยให้ได้รับการพัฒนาสู่มาตรฐานสากลเพิ่มขึ้น ร้อยละ ๓
๒. รายได้จากการท่องเที่ยว เพิ่มขึ้น ร้อยละ ๕
๓. ลพบุรีเป็นเมืองสะอาด ปลอดภัย และมีระบบบริหารจัดการสิ่งแวดล้อมที่มี

ประสิทธิภาพ

๔. สังคมและชุมชนมั่นคง เข้มแข็ง ประชาชนมีสุขภาวะที่ดี

ประเด็นยุทธศาสตร์

ประเด็นยุทธศาสตร์ที่ ๑ สร้างมูลค่าเพิ่มด้านอาหารปลอดภัย

ประเด็นยุทธศาสตร์ที่ ๒ บริหารจัดการด้านการท่องเที่ยวเชิงสร้างสรรค์

ประเด็นยุทธศาสตร์ที่ ๓ พัฒนาลพบุรีเมืองสะอาดและสภาพแวดล้อมดี

ประเด็นยุทธศาสตร์ที่ ๔ พัฒนาสังคมคุณภาพ เสริมสร้างความมั่นคง ลพบุรีสงบสุข

๔) ยุทธศาสตร์การพัฒนาขององค์กรปกครองส่วนท้องถิ่นในเขตจังหวัดลพบุรี

การจัดทำแผนพัฒนาท้องถิ่นขององค์กรปกครองส่วนท้องถิ่นในเขตจังหวัดลพบุรี โดยปัจจุบันมีรายละเอียดของยุทธศาสตร์การพัฒนาขององค์กรปกครองส่วนท้องถิ่นในเขตจังหวัดลพบุรี ดังนี้

➔ ยุทธศาสตร์การพัฒนาขององค์กรปกครองส่วนท้องถิ่นในเขตจังหวัด

๑) ยุทธศาสตร์ที่ ๑ พัฒนาศักยภาพทางเศรษฐกิจเชิงสร้างสรรค์ เข้มแข็ง และยั่งยืน

๒) ยุทธศาสตร์ที่ ๒ บริหารจัดการด้านการท่องเที่ยวอย่างยั่งยืน

๓) ยุทธศาสตร์ที่ ๓ เพิ่มขีดความสามารถทางการศึกษา กีฬา ศาสนา วัฒนธรรม

ประเพณีและพัฒนาคุณภาพชีวิต

๔) ยุทธศาสตร์ที่ ๔ ท้องถิ่นสะอาด บริหารจัดการทรัพยากรธรรมชาติและ

สิ่งแวดล้อมที่ยั่งยืน

๕) ยุทธศาสตร์ที่ ๕ การบริหารจัดการองค์กรปกครองส่วนท้องถิ่นให้มีประสิทธิภาพ

ท้องถิ่น

➔ ยุทธศาสตร์การพัฒนางานการบริหารส่วนจังหวัด

- ๑) ยุทธศาสตร์ที่ ๑ พัฒนาด้านการเศรษฐกิจ
- ๒) ยุทธศาสตร์ที่ ๒ พัฒนาคุณภาพชีวิต พัฒนาสังคม และอนุรักษ์วัฒนธรรมประเพณี

๓) ยุทธศาสตร์ที่ ๓ ส่งเสริมการเมือง การบริหารจัดการองค์กรที่ดี

➔ แผนพัฒนาอำเภอสระโบสถ์

วิสัยทัศน์

“แหล่งผลิตพืชเศรษฐกิจแปรรูปครบวงจร ท่องเที่ยวเชิงอนุรักษ์ บำรุงศาสนา วัฒนธรรมอย่างยั่งยืน ส่งเสริมวิถีพอเพียงทุกหมู่บ้าน มุ่งสู่อำเภอแห่งความสุข”

พันธกิจ (Mission)

- ๑) ส่งเสริมการแปรรูปพืชเศรษฐกิจ อย่างครบวงจร
- ๒) พัฒนาคุณภาพการท่องเที่ยวเชิงอนุรักษ์เพื่อสร้างมูลค่าทางเศรษฐกิจ
- ๓) อนุรักษ์บำรุงศาสนา วัฒนธรรม ภูมิปัญญาท้องถิ่นอันเป็นเอกลักษณ์
- ๔) เสริมสร้างการรวมกลุ่มของเกษตรกรแปลงใหญ่
- ๕) พัฒนาคุณภาพชีวิตหมู่บ้านวิถีพอเพียง
- ๖) เสริมสร้างความเข้มแข็งชุมชน พัฒนาคุณภาพชีวิต สร้างความปลอดภัยในชีวิต

และทรัพย์สินของประชาชน

เป้าประสงค์รวม

- ๑) เพิ่มอัตราการขยายตัวทางเศรษฐกิจให้กับชุมชน จากการแปรรูปพืชเศรษฐกิจ
- ๒) ลดอัตราส่วนต้นทุนต่อการผลิตภาคเกษตรกรรมจากการรวมกลุ่มเกษตรกรแปลงใหญ่
- ๓) ความเข้มแข็งทางศาสนา และวัฒนธรรมภูมิปัญญาท้องถิ่น
- ๔) เพิ่มรายได้ภาคการท่องเที่ยวเชิงอนุรักษ์
- ๕) ยกระดับคุณภาพชีวิตของหมู่บ้านชุมชนวิถีชีวิตพอเพียง
- ๖) ประชาชนมีสุขภาวะที่ดี เพิ่มความปลอดภัยในชีวิตและทรัพย์สิน

ประเด็นยุทธศาสตร์

ประเด็นยุทธศาสตร์ที่ ๑ ยกระดับคุณภาพสินค้าทางการเกษตร และสร้างมูลค่าเพิ่มด้วยการแปรรูปพืชเศรษฐกิจ

ประเด็นยุทธศาสตร์ที่ ๒ พัฒนาศักยภาพด้านการท่องเที่ยวเชิงอนุรักษ์ทรัพยากรธรรมชาติ

ประเด็นยุทธศาสตร์ที่ ๓ เสริมสร้างความเข้มแข็งทางศาสนา และวัฒนธรรม ภูมิปัญญาท้องถิ่นของชุมชน

ประเด็นยุทธศาสตร์ที่ ๔ เพิ่มต้นทุนการใช้ชีวิตด้วยหลักปรัชญาเศรษฐกิจพอเพียง

ประเด็นยุทธศาสตร์ที่ ๕ พัฒนาสระโบสถ์เมืองน่าอยู่ และสังคมที่เข้มแข็ง

(๒) ยุทธศาสตร์ขององค์การบริหารส่วนตำบลทุ่งท่าช้าง

๑) วิสัยทัศน์

องค์การบริหารส่วนตำบลทุ่งท่าช้าง ได้กำหนดวิสัยทัศน์ (Vision) เพื่อแสดงสถานการณ์ในอนาคต ซึ่งจะเป็นจุดมุ่งหมายความคาดหวังที่ต้องการให้เกิดขึ้นในอนาคตข้างหน้า ซึ่งจะสามารถสะท้อนถึงสภาพการณ์ของท้องถิ่นในอนาคตอย่างรอบด้าน ภายใต้การเปลี่ยนแปลงของสภาพแวดล้อมด้านต่างๆ จึงได้กำหนดวิสัยทัศน์ คาดหวังที่จะให้เกิดขึ้นในอนาคต ดังนี้

“หมู่บ้านน่าอยู่ ส่งเสริมเยาวชนการศึกษา พัฒนาเศรษฐกิจ พัฒนาคุณภาพชีวิต
ทุกภาคส่วนของสังคมมีส่วนร่วมในการพัฒนา”

๒) พันธกิจ

๑. พัฒนาศักยภาพและเพิ่มประสิทธิภาพในการให้บริการสาธารณะ
๒. พัฒนาปรับปรุงโครงสร้างพื้นฐานด้านคมนาคมแหล่งน้ำสาธารณะ
๓. ยกระดับคุณภาพชีวิตเพิ่มรายได้ ลดรายจ่ายและลดความเหลื่อมล้ำทางสังคม
๔. อนุรักษ์ฟื้นฟูศิลปวัฒนธรรม ขนบธรรมเนียมภูมิปัญญาท้องถิ่นและสิ่งแวดล้อม
๕. สร้างเครือข่ายและความเข้มแข็งของท้องถิ่น

๓) ยุทธศาสตร์

คณะกรรมการพัฒนาองค์การบริหารส่วนตำบลร่วมกับประชาคมท้องถิ่น ส่วนราชการ
รัฐวิสาหกิจ รวมทั้งองค์กรต่างๆ ที่เกี่ยวข้อง ได้กำหนดยุทธศาสตร์ขององค์การบริหารส่วนตำบล ๕ ด้าน ดังนี้

ยุทธศาสตร์ที่ ๑ การพัฒนาศักยภาพทางเศรษฐกิจ

ยุทธศาสตร์ที่ ๒ การพัฒนาคนให้มีคุณภาพชีวิตที่ดีและสร้างสังคมแห่งการเรียนรู้ตลอดชีวิต

ยุทธศาสตร์ที่ ๓ การบริหารจัดการทรัพยากรธรรมชาติ สิ่งแวดล้อม และการท่องเที่ยว

อย่างยั่งยืน

ยุทธศาสตร์ที่ ๔ การจัดหาและพัฒนาแหล่งน้ำเพื่อการเกษตร

ยุทธศาสตร์ที่ ๕ การเสริมสร้างธรรมาภิบาลและการบริหารจัดการบ้านเมืองที่ดี

๔) เป้าประสงค์

(๑) โครงสร้างพื้นฐานได้มาตรฐานและรองรับการขยายตัวของชุมชนในอนาคต

(๒) ประชาชนมีสุขภาพอนามัยดีถ้วนหน้า

(๓) ชุมชนเข้มแข็งสามารถพึ่งตนเองได้

(๔) หมู่บ้านสีขาวปลอดยาเสพติด

(๕) เด็ก สตรี ผู้สูงอายุ ผู้ติดเชื้อเอชไอวี ผู้พิการและผู้ด้อยโอกาสทางสังคมมีคุณภาพ

ชีวิตที่ดี

(๖) สืบทอดศิลปวัฒนธรรมและประเพณีท้องถิ่นให้คงอยู่สืบไป

(๗) การบริหารจัดการโปร่งใส ประชาชนมีส่วนร่วมและได้รับการอย่างเป็นธรรม

๕) ตัวชี้วัด

(๑) ส่งเสริมและสนับสนุนการมีอาชีพ/การมีงานทำในชุมชน เพื่อดำรงชีวิตตาม
ปรัชญาเศรษฐกิจพอเพียง

(๒) โครงสร้างพื้นฐานการผังเมืองสาธารณูปโภค สาธารณูปการให้ได้มาตรฐาน

(๓) สงเคราะห์เด็ก/สตรี/ผู้สูงอายุ/ผู้พิการและผู้ด้อยโอกาสให้สามารถพึ่งพาตนเองได้

(๔) สนับสนุนด้านสาธารณสุขเพื่อการมีสุขภาพอนามัยและคุณภาพชีวิตที่ดี

(๕) ส่งเสริมด้านศาสนา /ศิลปะ/วัฒนธรรม /ประเพณีท้องถิ่นอันดีงาม

(๖) ส่งเสริมและสนับสนุนการจัดการศึกษาให้มีคุณภาพ

(๗) ส่งเสริมและสนับสนุนให้ประชาชนมีการออกกำลังกายและจัดให้มีสถานที่

พักผ่อนหย่อนใจ

(๘) ส่งเสริมการเรียนรู้และเสริมสร้างความเข้มแข็งของชุมชน

(๙) ส่งเสริมและฟื้นฟูทรัพยากรธรรมชาติและสิ่งแวดล้อมในตำบล

(๑๐) ลดปัญหามลภาวะเป็นพิษและปัญหาขยะ

- (๑๑) ส่งเสริมการท่องเที่ยวในท้องถิ่น
- (๑๒) พัฒนาแหล่งน้ำ ขุดลอกคลอง เพื่อทำการเกษตร
- (๑๓) สร้างมูลค่าเพิ่มของผลผลิตทางการเกษตร
- (๑๔) ส่งเสริมและพัฒนาบุคลากรให้มีคุณธรรม/จริยธรรม
- (๑๕) ส่งเสริมให้ประชาชนมีส่วนร่วมในการปกครองระบอบประชาธิปไตย
- (๑๖) เพิ่มประสิทธิภาพในการบริการประชาชนและการปฏิบัติราชการโดยยึดหลักธรรมาภิบาล

๖) ค่าเป้าหมาย

- (๑) ประชาชนมีรายได้เฉลี่ยต่อคนต่อปีไม่น้อยกว่า ๒๕,๐๐๐ บาท
- (๒) ประชาชนจัดตั้งกลุ่มอาชีพอย่างน้อยหมู่บ้านละ ๑ กลุ่ม
- (๓) ประชาชนพึ่งพาตัวเองตามแนวทางแบบเศรษฐกิจพอเพียง
- (๔) พัฒนาคุณภาพการศึกษาของเด็กเล็กให้มีพัฒนาการครบ ๔ ด้าน
๑. อารมณ์ ๒. สังคม ๓. สติปัญญา ๔. ร่างกาย
- (๕) ส่งเสริมการจัดการศึกษาและแหล่งเรียนรู้ที่หลากหลายและทันสมัย
- (๖) ส่งเสริมและสนับสนุนด้านศาสนา วัฒนธรรม จารีตประเพณีและภูมิปัญญาท้องถิ่น
- (๗) พัฒนาคุณภาพชีวิตของประชาชนให้อยู่ดีมีสุข
- (๘) ส่งเสริมและสนับสนุนให้ประชาชนมีสุขภาพอนามัยที่แข็งแรงสมบูรณ์
- (๙) สร้างความเข้มแข็งของชุมชน
- (๑๐) สร้างจิตสำนึกและความตระหนักในการจัดการทรัพยากรธรรมชาติและสิ่งแวดล้อม
- (๑๑) ยกระดับมาตรฐานการให้บริการและปัจจัยสนับสนุนการท่องเที่ยวในด้านโครงสร้างพื้นฐาน
- (๑๒) คุ้มครอง ดูแล บำรุงรักษาทรัพยากรธรรมชาติและสิ่งแวดล้อม
- (๑๓) กำจัดขยะอย่างถูกสุขลักษณะ และจัดหาศูนย์กำจัดขยะและระบบบำบัดเสียรวม
- (๑๔) เกษตรกรมีน้ำทำการเกษตรได้อย่างเพียงพอและทั่วถึง
- (๑๕) เกษตรกรได้มีน้ำใช้ในการอุปโภค บริโภค ตลอดฤดูกาล
- (๑๖) เกษตรกรทำการเกษตรนอกฤดูกาลได้
- (๑๗) ส่งเสริมหลักการทำงานแบบบูรณาการในการพัฒนาท้องถิ่น
- (๑๘) ส่งเสริมการพัฒนาเทคโนโลยีและระบบฐานข้อมูล
- (๑๙) ปรับปรุงระบบควบคุมภายใน
- (๒๐) บุคลากรมีประสิทธิภาพในการปฏิบัติงานและการบริการประชาชน

๗) กลยุทธ์

ยุทธศาสตร์ที่ ๑ การพัฒนาศักยภาพทางเศรษฐกิจ

วัตถุประสงค์ เพื่อพัฒนาและส่งเสริมให้ประชาชนมีความเป็นอยู่ที่ดีขึ้น ตลอดจน
การส่งเสริมและสนับสนุนให้มีการประกอบธุรกิจด้านการค้าและการลงทุนในด้านต่าง ๆ ที่จะมีขึ้นในชุมชน

แนวทางการพัฒนา

แนวทางที่ ๑ ส่งเสริมและสนับสนุนการมีอาชีพ/การมีงานทำในชุมชน เพื่อดำรงชีวิต
ตามปรัชญาเศรษฐกิจพอเพียง

แนวทางที่ ๒ โครงสร้างพื้นฐานการผังเมืองสาธารณูปโภค สาธารณูปการให้ได้
มาตรฐาน

ยุทธศาสตร์ที่ ๒ การพัฒนาคนให้มีคุณภาพชีวิตที่ดีและสร้างสังคมแห่งการ
เรียนรู้ตลอดชีวิต

วัตถุประสงค์ เพื่อพัฒนาคุณภาพการศึกษาและคุณภาพชีวิต การดำรงอยู่ในสังคมอย่างมีคุณภาพและได้รับความปลอดภัยทั่วร่างกายและทรัพย์สิน ได้รับการพัฒนาเพื่อสอดคล้องกับการพัฒนาคนเป็นศูนย์กลางของการพัฒนา ซึ่งเป็นเจตจำนงของแผนพัฒนาเศรษฐกิจและสังคมแห่งชาติ ประชาชนและเยาวชนไปได้รับการศึกษาและข้อมูลข่าวสารได้อย่างทั่วถึง ตลอดจนสามารถพึ่งพาตนเองได้

แนวทางการพัฒนา

แนวทางที่ ๑ ส่งเสริมให้เด็ก/สตรี/ผู้สูงอายุ/ผู้พิการและผู้ด้อยโอกาสให้สามารถพึ่งพาตนเองได้

แนวทางที่ ๒ สนับสนุนด้านสาธารณสุขเพื่อการมีสุขภาพอนามัยและคุณภาพชีวิตที่ดี

แนวทางที่ ๓ ส่งเสริมด้านศาสนา / ศิลปะ/วัฒนธรรม / ประเพณีท้องถิ่นอันดีงาม

แนวทางที่ ๔ ส่งเสริมและสนับสนุนการจัดการศึกษาให้มีคุณภาพ

แนวทางที่ ๕ ส่งเสริมและสนับสนุนให้ประชาชนมีการออกกำลังกายและจัดให้มีสถานที่

พักผ่อนหย่อนใจ

แนวทางที่ ๖ ส่งเสริมการเรียนรู้และเสริมสร้างความเข้มแข็งของชุมชน

ยุทธศาสตร์ที่ ๓ การบริหารจัดการทรัพยากรธรรมชาติ สิ่งแวดล้อม และการ

ท่องเที่ยวอย่างยั่งยืน

วัตถุประสงค์ เน้นการอนุรักษ์และรักษาทรัพยากรธรรมชาติและสิ่งแวดล้อม มิให้เกิดสภาวะวุ่นและมีผลกระทบต่อชุมชน สังคมและส่วนรวมเป็นการพัฒนาและฟื้นฟู ดูแลรักษาระบบนิเวศน์วิทยาและควบคุมกับการพัฒนาด้านการท่องเที่ยวภายในท้องถิ่น

แนวทางการพัฒนา

แนวทางที่ ๑ เพื่อส่งเสริมและฟื้นฟูทรัพยากรธรรมชาติและสิ่งแวดล้อมในตำบล

แนวทางที่ ๒ เพื่อลดปัญหามลภาวะเป็นพิษและปัญหาขยะ

แนวทางที่ ๓ เพื่อส่งเสริมการท่องเที่ยวในท้องถิ่น

ยุทธศาสตร์ที่ ๔ การจัดหาและพัฒนาแหล่งน้ำเพื่อการเกษตร

วัตถุประสงค์ เพื่อให้เกษตรกรได้มีแหล่งน้ำใช้ในการอุปโภค บริโภคทำการเกษตรได้อย่างทั่วถึง เกษตรกรสามารถ เพิ่มผลผลิตทางการเกษตรได้มากขึ้น ตลอดจนสามารถปลูกพืชผักได้ทุกฤดูกาล

แนวทางการพัฒนา

แนวทางที่ ๑ จัดหาและพัฒนาแหล่งน้ำ ขุดลอกคลอง เพื่อทำการเกษตร

แนวทางที่ ๒ สร้างมูลค่าเพิ่มของผลผลิตทางการเกษตร

ยุทธศาสตร์ที่ ๕ การเสริมสร้างธรรมาภิบาลและการบริหารจัดการบ้านเมืองที่ดี

วัตถุประสงค์ เพื่อเพิ่มประสิทธิภาพและประสิทธิผลในการปฏิบัติงาน ให้กับบุคลากรในองค์กร และส่งเสริมให้บุคลากรให้เป็นผู้มีคุณธรรม จริยธรรม สามารถทำงานได้อย่างมีประสิทธิภาพ บริการประชาชนและปฏิบัติราชการตามหลักธรรมาภิบาล

แนวทางการพัฒนา

แนวทางที่ ๑ ส่งเสริมและพัฒนาบุคลากรให้มีคุณธรรม/จริยธรรม

แนวทางที่ ๒ ส่งเสริมให้ประชาชนมีส่วนร่วมในการปกครองระบอบประชาธิปไตย

แนวทางที่ ๓ เพิ่มประสิทธิภาพในการบริการประชาชนและการปฏิบัติราชการโดย

ยึดหลักธรรมาภิบาล

๘) จุดยืนทางยุทธศาสตร์

(๑) การพัฒนาและส่งเสริมให้ประชาชนมีความเป็นอยู่ที่ดีขึ้น ตลอดจนการส่งเสริมและสนับสนุนให้มีการประกอบธุรกิจด้านการค้าและการลงทุนในด้านต่างๆ ที่จะมีขึ้นในชุมชน

(๒) พัฒนาคุณภาพการศึกษาและคุณภาพชีวิต การดำรงอยู่ในสังคมอย่างมีคุณภาพ และได้รับความปลอดภัยทั้งร่างกายและทรัพย์สิน ได้รับการพัฒนาเพื่อสอดคล้องกับการพัฒนาคนเป็นศูนย์กลางของการพัฒนา ซึ่งเป็นเจตจำนงค์ของแผนพัฒนาเศรษฐกิจและสังคมแห่งชาติ ประชาชน และเยาวชนไปได้รับการศึกษาและข้อมูลข่าวสารได้อย่างทั่วถึง ตลอดจนสามารถพึ่งพาตนเองได้

(๓) เน้นการอนุรักษ์และรักษาทรัพยากรธรรมชาติและสิ่งแวดล้อม มิให้เกิดสภาวะและมีผลกระทบต่อชุมชน สังคมและส่วนรวมเป็นการพัฒนาและฟื้นฟู ดูแลรักษาระบบนิเวศน์วิทยาและควบคุมกับการพัฒนาด้านการท่องเที่ยวภายในท้องถิ่น

(๔) เกษตรกรได้มีแหล่งน้ำใช้ในการอุปโภค บริโภคทำการเกษตรได้อย่างทั่วถึง เกษตรกรสามารถ เพิ่มผลผลิตทางการเกษตรได้มากขึ้น ตลอดจนสามารถปลูกพืชผักได้ทุกฤดูกาล

(๕) เพิ่มประสิทธิภาพและประสิทธิผลในการปฏิบัติงาน ให้กับบุคลากรในองค์กร และส่งเสริมให้บุคลากรให้เป็นผู้มีคุณธรรม จริยธรรม สามารถทำงานได้อย่างมีประสิทธิภาพ บริการประชาชน และปฏิบัติราชการตามหลักธรรมาภิบาล

๙) แผนงาน

- (๑) แผนงานบริหารงานงานทั่วไป
- (๒) แผนงานการรักษาความสงบภายใน
- (๓) แผนงานการศึกษา
- (๔) แผนงานสาธารณสุข
- (๕) แผนงานสังคมสงเคราะห์
- (๖) แผนงานเคหะและชุมชน
- (๗) แผนงานสร้างความเข้มแข็งของชุมชน
- (๘) แผนงานการศาสนาและวัฒนธรรมและนันทนาการ
- (๙) แผนงานอุตสาหกรรมและการโยธา
- (๑๐) แผนงานการเกษตร
- (๑๑) แผนงานการพาณิชย์
- (๑๒) แผนงานงบกลาง

๑๐) ความเชื่อมโยงของยุทธศาสตร์ในภาพรวม

ในการจัดทำแผนพัฒนาท้องถิ่น (พ.ศ. ๒๕๖๖ – ๒๕๗๐) ขององค์การบริหารส่วนตำบลทุ่งท่าช้าง มีความสอดคล้องกับยุทธศาสตร์การพัฒนาขององค์กรปกครองส่วนท้องถิ่นจังหวัดยุทธศาสตร์จังหวัด ยุทธศาสตร์การพัฒนากลุ่มจังหวัด ยุทธศาสตร์การพัฒนาภาค แผนพัฒนาเศรษฐกิจและสังคมแห่งชาติ ฉบับที่ ๑๒ และยุทธศาสตร์ชาติ ๒๐ ปี ดังนี้

ความเชื่อมโยงของยุทธศาสตร์ในภาพรวม

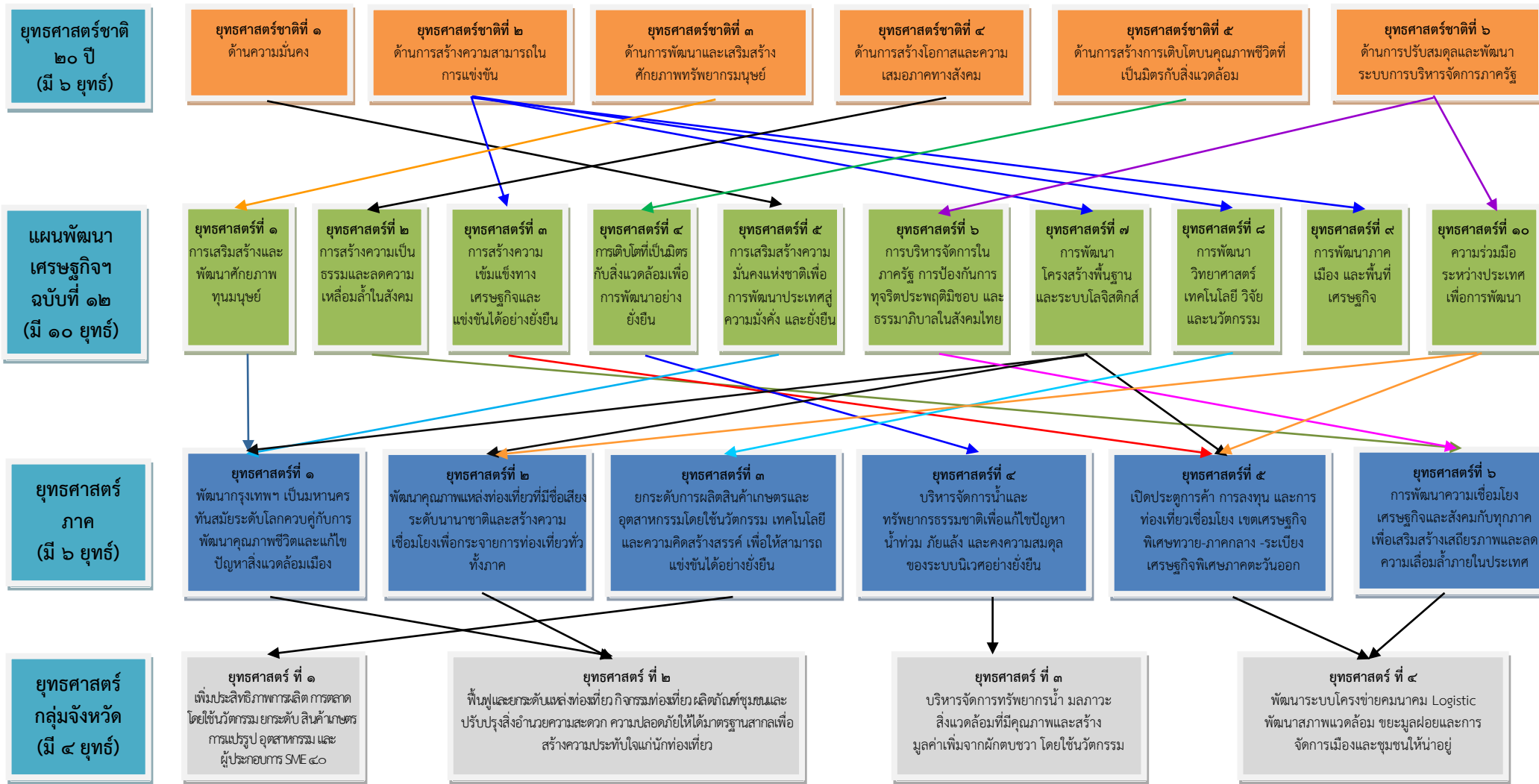

ยุทธศาสตร์
กลุ่มจังหวัด
(มี ๔ ยุทธ)

ยุทธศาสตร์ ที่ ๑
เพิ่มประสิทธิภาพการผลิต การตลาด
โดยใช้นวัตกรรม ยกระดับ สินค้าเกษตร
การแปรรูป อุตสาหกรรม และ
ผู้ประกอบการ SME ๔๐

ยุทธศาสตร์ ที่ ๒
ฟื้นฟูและยกระดับแหล่งท่องเที่ยว กิจกรรมท่องเที่ยว ผลิตภัณฑ์ชุมชนและ
ปรับปรุงสิ่งอำนวยความสะดวก ความปลอดภัยให้ได้มาตรฐานสากลเพื่อ
สร้างความประทับใจแก่นักท่องเที่ยว

ยุทธศาสตร์ ที่ ๓
บริหารจัดการทรัพยากรน้ำ มลภาวะ
สิ่งแวดล้อมที่มีคุณภาพและสร้าง
มูลค่าเพิ่มจากผักตบชวา โดยใช้นวัตกรรม

ยุทธศาสตร์ ที่ ๔
พัฒนาระบบโครงข่ายคมนาคม Logistic
พัฒนาสภาพแวดล้อม ชะยะมูลฝอยและการ
จัดการเมืองและชุมชนให้น่าอยู่

ยุทธศาสตร์
จังหวัด
(มี ๔ ยุทธ)

ยุทธศาสตร์ ที่ ๑
สร้างมูลค่าเพิ่มด้านอาหาร
ปลอดภัย

ยุทธศาสตร์ ที่ ๒
บริหารจัดการด้านการ
ท่องเที่ยวเชิงสร้างสรรค์

ยุทธศาสตร์ ที่ ๓
พัฒนาลุ่มน้ำเมืองสะอาด
และสภาพแวดล้อมดี

ยุทธศาสตร์ ที่ ๔
พัฒนาสังคมคุณภาพ เสริมสร้าง
ความมั่นคง ลพบุรีสุข

ยุทธศาสตร์การพัฒนา
ของ อปท.
ในเขตจังหวัด
(มี ๕ ยุทธ)

ยุทธศาสตร์ ที่ ๑
พัฒนาศักยภาพทาง
เศรษฐกิจเชิงสร้างสรรค์
เข้มแข็ง และยั่งยืน

ยุทธศาสตร์ ที่ ๒
บริหารจัดการด้านการ
ท่องเที่ยวอย่างยั่งยืน

ยุทธศาสตร์ ที่ ๓
เพิ่มขีดความสามารถทาง
การศึกษา กีฬา วัฒนธรรม
ประเพณีและพัฒนาคุณภาพชีวิต

ยุทธศาสตร์ ที่ ๔
ท้องถิ่นสะอาด บริหาร
จัดการทรัพยากรธรรมชาติ
และสิ่งแวดล้อมที่ยั่งยืน

ยุทธศาสตร์ ที่ ๕
การบริหารจัดการองค์กร
ปกครองส่วนท้องถิ่นให้มี
ประสิทธิภาพ

ยุทธศาสตร์การ
พัฒนา อปท.
(มี ๕ ยุทธ)

ยุทธศาสตร์ ที่ ๑
การพัฒนาศักยภาพทาง
เศรษฐกิจ

ยุทธศาสตร์ ที่ ๒
การพัฒนาคนให้มีคุณภาพชีวิตที่ดีและ
สร้างสังคมแห่งการเรียนรู้ตลอดชีวิต

ยุทธศาสตร์ ที่ ๓
การบริหารจัดการทรัพยากรธรรมชาติ
สิ่งแวดล้อม และการท่องเที่ยวอย่างยั่งยืน

ยุทธศาสตร์ ที่ ๔
การจัดการและพัฒนาแหล่งน้ำ
เพื่อการเกษตร

ยุทธศาสตร์ ที่ ๕
การเสริมสร้างธรรมาภิบาลและการ
บริหารจัดการบ้านเมืองที่ดี

(๓) การวิเคราะห์เพื่อพัฒนาท้องถิ่น

๑) การวิเคราะห์กรอบการจัดทำยุทธศาสตร์ขององค์กรปกครองส่วนท้องถิ่น

ในการจัดทำแผนพัฒนาท้องถิ่นขององค์การบริหารส่วนตำบลได้ใช้การวิเคราะห์ SWOT Analysis/Demand (Demand Analysis)/Global Demand และTrend ปัจจัยและสถานการณ์การเปลี่ยนแปลงที่มีผลต่อการพัฒนา อย่างน้อยต้องประกอบด้วย การวิเคราะห์ศักยภาพด้านเศรษฐกิจ ด้านสังคม ด้านทรัพยากรธรรมชาติและสิ่งแวดล้อม ซึ่งมีรายละเอียดดังนี้

จุดแข็ง (S : Strength-s)

๑. ด้านการบริหาร

- มีโครงสร้างการแบ่งส่วนราชการชัดเจน ครอบคลุมอำนาจหน้าที่ตามภารกิจ
- มีการแบ่งงาน/มอบหมายงานอย่างชัดเจน
- ผู้บริหารท้องถิ่นสามารถกำหนดนโยบายได้ภายใต้กรอบของกฎหมาย
- มีการมอบอำนาจการบริหารงานตามลำดับชั้น
- มีการกำกับดูแลจากส่วนกลาง และส่วนภูมิภาค
- มีการวัสดุอุปกรณ์เครื่องมือเครื่องใช้ในการปฏิบัติงานอย่างเพียงพอและทันสมัย

๒. ด้านระเบียบ/กฎหมาย/อำนาจหน้าที่

- พระราชบัญญัติกำหนดแผนและขั้นตอนการกระจายอำนาจฯ เอื้อต่อการบริหารงานขององค์กรปกครองส่วนท้องถิ่น ทำให้ องค์การบริหารส่วนตำบลมีอำนาจในการบริหารจัดการงานได้ทั่วถึงและรวดเร็ว

- มีขอบเขต และอำนาจหน้าที่รับผิดชอบเต็มพื้นที่
- การถ่ายโอนภารกิจมีแนวโน้มเพิ่มขึ้นมากตามแผนการกระจายอำนาจฯ
- สภาพองค์การบริหารส่วนตำบลสามารถออกข้อบัญญัติได้ภายใต้กรอบของกฎหมาย

๓. บุคลากร

- พนักงานมีความรู้และทักษะในการปฏิบัติงาน
- สามารถจัดกรอบอัตรากำลังได้เองตามภารกิจและกำลังงบประมาณ
- วัฒนธรรมการทำงานขององค์กรที่มุ่งเน้นประสิทธิภาพ และทำงานเป็นทีม
- มีการพัฒนาบุคลากรอย่างต่อเนื่องทุกปี
- ผู้บริหารและฝ่ายนิติบัญญัติได้มาจากการเลือกตั้งโดยตรงทำให้เข้าใจปัญหา

และความต้องการของประชาชน

๔. งบประมาณ

- มีรายได้จากการจัดเก็บเป็นของตนเอง ให้มีความคล่องตัวในการบริหารงาน
- แนวโน้มของรายได้จะมีปริมาณเพิ่มมากขึ้นตามลำดับตามแผนการกระจายอำนาจฯ และการจัดเก็บรายได้ขององค์การบริหารส่วนตำบลเอง
- มีข้อบัญญัติงบประมาณเป็นกฎหมาย และเครื่องมือสำหรับใช้ในการพัฒนาท้องถิ่น

จุดอ่อน (W : Weakness)

๑. ด้านการบริหาร

- สมาชิกสภาองค์การบริหารส่วนตำบลบางส่วนขาดความเข้าใจในระเบียบกฎหมายและอำนาจหน้าที่ขององค์การบริหารส่วนตำบล
- ความต้องการและคาดหวังของประชาชนมีสูงแต่องค์การบริหารส่วนตำบลตอบสนองได้น้อย เนื่องจากงบประมาณมีจำกัด

เหตุการ์ณ

๒. ด้านระเบียบ/กฎหมาย/อำนาจหน้าที่
 - อำนาจหน้าที่ตามแผนการกระจายอำนาจฯ บางภารกิจขาดความชัดเจน
 - มีระเบียบ/กฎหมายใหม่จำนวนมากทำให้การปฏิบัติของบุคลากรไม่ทันต่อ
 - ประชาชนส่วนใหญ่ยังไม่เข้าใจบทบาทและหน้าที่ขององค์การบริหารส่วนตำบล
๓. บุคลากร
 - บุคลากรมีการโอน (ย้าย) บ่อย ทำให้การทำงานไม่ต่อเนื่อง
 - บุคลากรมีจำนวนน้อยและขยายสายงานปฏิบัติตรงจึงทำให้การทำงานล่าช้า
 - การพัฒนาบุคลากรจำนวนมากกระทบต่อค่าใช้จ่ายที่เพิ่มมากขึ้นในอนาคต
๔. งบประมาณ
 - รายได้ที่องค์การบริหารส่วนตำบล จัดเก็บเองมีน้อยเมื่อเทียบกับรายได้

จากเงินอุดหนุนและที่รัฐจัดเก็บให้

- งบประมาณมีจำนวนจำกัดแต่ความต้องการใช้งบประมาณมีสูง
- ขาดแนวทางใหม่ๆในการจัดหารายได้
- การติดตามและประเมินผลการใช้จ่ายงบประมาณยังไม่มีประสิทธิภาพเพียงพอ

โอกาส (O : Opportunity)

๑. ด้านการเมืองการปกครอง
 - แนวโน้มการกระจายอำนาจ/ข้อเสนอการปฏิรูปโครงสร้าง อำนาจหน้าที่ ทำให้บทบาทการบริหารราชการส่วนท้องถิ่นเพิ่มขึ้น
 - ประชาชนมีความเป็นประชาธิปไตยและสนใจการเมืองมากขึ้น
 - มีการประสานงานกับนักการเมืองในระดับต่างๆ ได้ดี
 - กลุ่มการเมืองและกลุ่มผลประโยชน์มีความขัดแย้งน้อย
๒. ด้านเศรษฐกิจ
 - มีแนวโน้มด้านการลงทุนที่เพิ่มมากขึ้น
 - มีการขยายพื้นที่ทางการเกษตรเพิ่มขึ้น
 - มีกลุ่มอาชีพที่ความเข้มแข็งสามารถบริหารจัดการได้อย่างต่อเนื่อง
๓. ด้านสังคม วัฒนธรรม
 - มีสถานศึกษาทุกระดับในพื้นที่ และมีศูนย์การเรียนรู้นอกระบบ ซึ่งมีความพร้อม มีศักยภาพในการจัดการศึกษาอย่างทั่วถึง
 - มีโรงพยาบาลส่งเสริมสุขภาพ ตั้งอยู่ครอบคลุมทั้งพื้นที่อย่างเพียงพอ รวมถึงการให้บริการฟรีในเรื่องรับส่งผู้ป่วยฉุกเฉินหรือตามแพทย์นัด
 - รัฐบาลกำหนดให้การแก้ไขและป้องกันปัญหาเสพติดเป็นวาระแห่งชาติ
 - มีวัฒนธรรมประเพณีที่เข้มแข็งและเป็นเอกลักษณ์
 - ประชาชนมีค่านิยมใฝ่เรียนรู้
๔. นโยบายรัฐบาล
 - นโยบายการแก้ไขและป้องกันปัญหาเสพติดเป็นวาระแห่งชาติ
 - กฎหมายกระจายอำนาจฯ เอื้อต่อการบริหารงานขององค์กรปกครองส่วนท้องถิ่น
 - การปรับอัตราเงินเดือน ค่าจ้าง ทำให้บุคลากรมีขวัญและกำลังใจในการทำงาน

๕. เทคโนโลยีสารสนเทศ

- เทคโนโลยีที่ทันสมัยทำให้การปฏิบัติงานและการเชื่อมโยงข้อมูลกับหน่วยงานต่างๆ และให้บริการข้อมูลมีประสิทธิภาพมากขึ้น
- การสืบค้นข้อมูลจากแหล่งข้อมูลภายนอกสะดวกรวดเร็วขึ้น ทันท่วงทีต่อเหตุการณ์ตลอดเวลา

อุปสรรค (T : Threat)

๑. ด้านการเมืองการปกครอง

- การเปลี่ยนแปลงทางการเมือง และการแทรกแซงทางการเมือง การเมืองขาดเสถียรภาพ ส่งผลต่อการดำเนินนโยบายที่ขาดความต่อเนื่อง

- การประสานงานระหว่างองค์กรปกครองส่วนท้องถิ่นมีน้อย

๒. ด้านเศรษฐกิจ

- ความขัดแย้งทางการเมืองส่งผลให้การพัฒนาไม่ต่อเนื่อง
- ค่าครองชีพที่สูงขึ้น ความผันผวนของราคาสินค้าอุปโภค/บริโภค เช่น น้ำมัน ข้าวสารอาหารแห้ง ยารักษาโรค แพงสูงขึ้นอย่างต่อเนื่อง

- ผลผลิตทางการเกษตรส่วนใหญ่ราคาตกต่ำ

- เกษตรกรยังนิยมใช้สารเคมีในการเพิ่มผลผลิตทางการเกษตร

- เกิดภัยพิบัติ เช่น อุทกภัย ทำให้เกิดความเสียหายต่อผลผลิตทางด้านเกษตรกรรม

๓. ด้านสังคม วัฒนธรรม

- ปัญหาการแพร่ระบาดของยาเสพติดในพื้นที่

- การตอบรับกระแสบริโภคนิยมและวัฒนธรรมตะวันตกของประชาชน

- ปัญหาวัยรุ่น/เยาวชน มีแนวโน้มรุนแรงและเพิ่มมากขึ้น

- ปัญหาขยะที่เพิ่มมากขึ้นทุกปี

๔. นโยบายรัฐบาล

- การกระจายอำนาจเป็นไปด้วยความล่าช้าไม่เป็นไปตามแผนปฏิบัติการ

- กฎหมายบางฉบับเป็นอุปสรรคต่อการปฏิบัติหน้าที่ของผู้บริหาร

๕. เทคโนโลยีสารสนเทศ

- เทคโนโลยีที่ทันสมัยมีราคาแพงและมีความยุ่งยากซับซ้อนในการใช้งาน

- การจัดเก็บและสืบค้นข้อมูลยังไม่เป็นระบบที่ดีพอ

- บุคลากรปฏิเสธการเรียนรู้และยอมรับเทคโนโลยีในการปฏิบัติงาน

๒) การประเมินสถานการณ์สภาพแวดล้อมภายนอกที่เกี่ยวข้อง

ในการจัดทำแผนพัฒนาท้องถิ่น ขององค์การบริหารส่วนตำบลทุ่งท่าช้าง นั้น ได้ทำการประเมินสถานการณ์สภาพแวดล้อมภายนอกที่เกี่ยวข้อง ซึ่งมีรายละเอียดดังนี้

ดาน	สถานการณ์ภาพ แวดล้อม ภายนอกที่เกี่ยวข้อง	ข้อบ่งชี้และ ปริมาณของปัญหา/ ความต้องการ	พื้นที่เป้าหมาย/ กลุ่มเป้าหมาย	ความคาดหวังและ แนวโน้มอนาคต
๑. โครงการสร้าง พื้นฐาน	๑) ขาดแคลนแหล่งน้ำใน การเกษตรและ น้ำประปาสำหรับอุปโภค- บริโภคยังไม่พอเพียงและ ยังไม่ได้มาตรฐาน	- แหล่งน้ำและ น้ำประปาในการ อุปโภค-บริโภค	- ในเขต อบต.	- ประชาชนมีแหล่งน้ำและมี น้ำประปาใช้อย่างพอเพียงมี คุณภาพตามมาตรฐานมากขึ้น
	๒) ไฟฟ้าส่องสว่างทาง และที่สาธารณะยังไม่ สามารถดำเนินการ ครอบคลุมพื้นที่ได้ทั้งหมด	- ไฟฟ้า	- ทางและที่ สาธารณะในเขต อบต.	- ทางและที่สาธารณะมีแสง สว่างเพียงพอประชาชนได้รับ ความสะดวกในการสัญจรไป มาและป้องกันการเกิด อาชญากรรมได้
	๓) หมู่บ้านขยายมากขึ้น ระบบระบายน้ำยังไม่ เพียงพอ	- ราง/ท่อระบายน้ำ	- พื้นที่ใน อบต.	- มีรางระบายน้ำสามารถ ระบายน้ำได้สะดวก ไม่อุดตัน ไม่ส่งกลิ่นเหม็นก่อความ รำคาญ
	๔) ถนนในตำบล ยังเป็น ถนนดิน ถนนลูกรัง และ เป็นหลุมเป็นบ่อ	- ถนน	- ทางและที่ สาธารณะในเขต อบต.	- มีถนนให้ประชาชนได้สัญจร ไปมาสะดวก
	๕) ประชาชนต้องการ เส้นทางในการสัญจรไปมา เพิ่มมากขึ้นและ อบต.ไม่ สามารถดำเนินการได้ เนื่องจากงบประมาณมีไม่ เพียงพอ	- เส้นทางคมนาคม	- เส้นทาง คมนาคมที่เป็น สาธารณะและ ประชาชนมีความ ต้องการให้ ดำเนินการ	- มีเส้นทางในการคมนาคม เพียงพอและ ประชาชนได้รับ ความสะดวกในการสัญจรไป มา
๒. ด้านงาน ส่งเสริมคุณภาพ ชีวิต	๑) ประชาชนในพื้นที่ป่วย เป็นโรคเรื้อรังแนวโน้มที่ เพิ่มขึ้น เช่น เบาหวาน ความดัน	- ด้านสาธารณสุข	- ประชาชนกลุ่ม เสี่ยงและผู้ป่วย	
	๒) ปริมาณขยะและน้ำเสีย เพิ่มมากขึ้น		- ในเขต อบต.	- ปริมาณขยะและน้ำเสียถูก กำจัดให้หมดด้วยวิธีการที่ ถูกต้อง
	๓) ประชาชนบริโภค อาหารที่ปลอดภัย		- ประชาชนในเขต อบต.	- ประชาชนทราบและสามารถ เลือกบริโภคอาหารที่ปลอดภัย ได้ถูกต้อง
	๔) ประชาชนในพื้นที่บาง รายมีที่อยู่อาศัยไม่มั่นคง แข็งแรง	- ที่อยู่อาศัย	- ประชาชนใน พื้นที่ที่ได้รับความ เดือดร้อนเรื่องที่อยู่อาศัย	- ประชาชนในพื้นที่ได้รับความ ช่วยเหลือซ่อมแซมที่อยู่อาศัย ให้มั่นคงแข็งแรง

दान	สถานการณ์ภาพ แวดล้อม ภายนอกที่เกี่ยวข้อง	ขอบข่ายและ ปริมาณของปัญหา/ ความต้องการ	พื้นที่เป้าหมาย/ กลุ่มเป้าหมาย	ความคาดหวังและ แนวโน้มอนาคต
	๕) มีการขยายตัวของ ประชากรเพิ่มมากขึ้นทำ ให้เกิดการขยายตัวของ อาคารบ้านเรือนทำให้เกิด เป็นชุมชนแออัด	- ประชากร	- พื้นที่ในเขต อบต.	- ควบคุมการก่อสร้างอาคาร บ้านเรือนการพิจารณาออก ใบอนุญาตเพื่อไม่เกิดปัญหา จากการก่อสร้างอาคาร
	๖) ประชาชนบาง ครัวเรือนบริโภค-บริโภค น้ำที่ยังไม่สะอาดและมี สิ่งเจือปน เช่น จากน้ำฝน น้ำที่ไม่ได้คุณภาพ มี ตะกอน	- การอุปโภค- บริโภค	- ประชาชนในเขต อบต.	- ประชาชนบริโภคน้ำที่ สะอาดถูกสุขลักษณะ
	๗) การศึกษาสื่อการเรียน การสอนยังไม่พอเพียง เด็กนักเรียนไม่ได้รับ การศึกษาต่อในระดับที่สูง กว่าขั้นพื้นฐาน และขาด งบประมาณในการศึกษา ครอบครัวยากจน	- สังคมในชุมชน	- เด็กนักเรียนใน เขต อบต.	- มีสื่อการเรียนการสอนที่ พอเพียง เด็กนักเรียนได้รับ การศึกษาที่สูงขึ้น มี งบประมาณในการศึกษาเล่า เรียน
	๘) เด็กและผู้สูงอายุบาง ครอบครัว ผู้สูงอายุอยู่ตาม ลำพัง และรับภาระในการ ดูแลเด็ก		- ผู้สูงอายุและเด็ก ในเขต อบต.	- ผู้สูงอายุและเด็กได้รับการ ดูแลที่ดี
	๙) ผู้พิการไม่ได้รับความ ช่วยเหลือในดำรงชีวิต		- ผู้พิการในเขต อบต.	- ผู้พิการได้รับความช่วยเหลือ ในการดำรงชีวิตและทั่วถึง
	๑๐) เยาวชนและวัยรุ่นติด เกมส์ สิ่งลามก บุหรี่ เหล้า สาเสพติด และท้องก่อน วัยอันสมควร		- เยาวชนและ วัยรุ่นในเขต อบต.	- เยาวชนและวัยรุ่นมีอนาคตที่ดี วัยรุ่นในเขต อบต.
๓. ด้านการ วางแผน การ ส่งเสริมการลงทุน พาณิชย์กรรมและ การท่องเที่ยว	๑) ประชาชนไม่มีการ วางแผนในการดำเนินงาน	- การวางแผน	- ประชาชนในเขต อบต.	- ประชาชนสามารถวางแผน แผนการดำเนินงานได้เอง
	๒) ขาดแหล่งเงินทุนใน การทำกิจการและ ประกอบอาชีพ	- การลงทุน	- ประชาชนในเขต อบต.	- มีแหล่งเงินทุนในการทำ กิจการและประกอบอาชีพ
	๓) ผลผลิตทางการเกษตร ราคาคงต่ำระยะยาวใน การขนส่งผลผลิตไกลจาก แหล่งรับซื้อ	- การพาณิชย์กรรม	- เกษตรกรใน พื้นที่	- ผลผลิตมีราคาสูงขึ้น
	๔) ค่าแรงต่ำค่าครองชีพ สูงขาดแคลนการจ้างงาน		- ผู้ประกอบอาชีพ รับจ้าง	- ค่าแรงสูงขึ้นเหมาะสมกับค่า ครองชีพ มีการจ้างงานมากขึ้น

ดาน	สถานการณ์ภาพ แวดล้อม ภายนอกที่เกี่ยวข้อง	ข้อบ่งชี้และ ปริมาณของปัญหา/ ความต้องการ	พื้นที่เป้าหมาย/ กลุ่มเป้าหมาย	ความคาดหวังและ แนวโน้มอนาคต
	๕) ในเขต อบต. ไม่มีแหล่ง ท่องเที่ยวและกิจกรรมการ ท่องเที่ยว	- การท่องเที่ยว	- ในเขต อบต.	- มีแหล่งท่องเที่ยวในเขต อบต. และส่งเสริมกิจกรรม การท่องเที่ยวเพิ่มมากขึ้น
๔. ด้านการจัด ระเบียบชุมชน และการรักษา ความสงบ เรียบร้อย	๑) การจราจรบนถนนมี เพิ่มมากขึ้นอาจทำให้เกิด อุบัติเหตุขึ้นได้	- การจราจร	ประชาชนที่สัญจร ไปมาบนถนน	มีระบบควบคุมการจราจร เช่น ติดตั้งสัญญาณไฟจราจรเพื่อ เตือนให้ระมัดระวัง
	๒) มีการทำลายและลัก ขโมยทรัพย์สินของ ประชาชนและราชการ รวมทั้งเกิดการทะเลาะ วิวาทกันในชุมชน	- การรักษาความ ปลอดภัยในชีวิตและ ทรัพย์สินของ ประชาชน	- ประชาชนและ ส่วนราชการ	- มีการป้องกันและรักษาความ ปลอดภัยในชีวิตและทรัพย์สิน ของประชาชนและส่วนราชการ เช่น การติดตั้งกล้องวงจรปิด การให้ผู้นำ อปพร. ควบคุม และระงับเหตุทะเลาะวิวาท
๕. ด้านการ บริหารจัดการ และการอนุรักษ์ ทรัพยากรธรรมชาติ และสิ่งแวดล้อม	๑) มีปัญหาเรื่องขยะและ สัตว์เลี้ยงเพิ่มมากขึ้นส่ง กลิ่นเหม็นรำคาญ	- สิ่งแวดล้อม	- ผู้ประกอบการ และชุมชนในเขต พื้นที่ อบต.	- ปัญหาขยะและสัตว์เลี้ยง ลดลง ประชาชนสามารถ กำจัดขยะและมูลสัตว์ได้โดย ไม่ส่งผลกระทบต่อชุมชน
๖. ด้านศิลปะ วัฒนธรรม จารีต ประเพณีและภูมิ ปัญญาท้องถิ่น	๑) ศิลปะ วัฒนธรรม จารีต ประเพณีและภูมิ ปัญญาท้องถิ่นถูกลืมเลือน ไปมาก	- ศิลปะ วัฒนธรรม จารีต ประเพณีและ ภูมิปัญญาท้องถิ่น ถูกลืมเลือนไปมาก	- ประชาชนในเขต อบต.	- ยกย่อง เชิดชูคนดีหรือ ปราชญ์ชาวบ้านในโอกาส ต่างๆ เพื่อเป็นตัวอย่างแก่ เยาวชนและประชาชน ศิลปะ วัฒนธรรม จารีต ประเพณี และภูมิปัญญาท้องถิ่น ไม่ถูก ลืมและคงอยู่สืบไป

ส่วนที่ ๓ การนำแผนพัฒนาท้องถิ่นไปสู่การปฏิบัติ
(๑) ยุทธศาสตร์การพัฒนาและแผนงาน

ที่	ยุทธศาสตร์	ด้าน	แผนงาน	หน่วยงาน รับผิดชอบหลัก	หน่วยงาน สนับสนุน
๑	การพัฒนาศักยภาพทางเศรษฐกิจ	ด้านบริหารทั่วไป	แผนงานบริหารงานทั่วไป	สำนักปลัด และ กองคลัง	ทุกหน่วยงาน
		ด้านบริการชุมชน และสังคม	แผนงานเคหะและ ชุมชน	กองช่าง	
๒	การพัฒนาคนให้มีคุณภาพ ชีวิตที่ดีและสร้างสังคมแห่ง การเรียนรู้ตลอดชีวิต	ด้านบริหารทั่วไป	แผนงานรักษาความ สงบภายใน	สำนักปลัด	
		ด้านบริการชุมชน และสังคม	แผนงานศาสนา วัฒนธรรมและ นันทนาการ	สำนักปลัด	
			แผนงานการศึกษา		
		ด้านการดำเนินงาน อื่นๆ	แผนงานงบกลาง	สำนักปลัด, กองช่าง, กองสวัสดิการสังคม	
ด้านบริการชุมชน และสังคม	แผนงานสังคม สงเคราะห์	กองสวัสดิการสังคม			
๓	การบริหารจัดการ ทรัพยากรธรรมชาติ สิ่งแวดล้อม และการ ท่องเที่ยวอย่างยั่งยืน	ด้านการเศรษฐกิจ	แผนงานอุตสาหกรรม และการโยธา	สำนักปลัด, กองช่าง	
		ด้านบริการชุมชน และสังคม	แผนงานสร้างความ เข้มแข็งของชุมชน	สำนักปลัด, กองสวัสดิการสังคม	
๔	การจัดการและพัฒนาแหล่ง น้ำเพื่อการเกษตร	ด้านการเศรษฐกิจ	แผนงานการเกษตร	สำนักปลัด, กองช่าง	
		ด้านบริการชุมชน และสังคม	แผนงานสาธารณสุข		
๕	การเสริมสร้างธรรมาภิบาล และการบริหารจัดการ บ้านเมืองที่ดี			สำนักปลัด,กองคลัง, กองสวัสดิการสังคม, กองช่าง	
รวม	๕ ยุทธศาสตร์	๔ ด้าน	๑๒ แผนงาน	๔ สำนัก/กอง	

๒. บัญชีโครงการพัฒนาท้องถิ่น

แบบ ผ.๐๑

บัญชีสรุปโครงการพัฒนา
แผนพัฒนาท้องถิ่น (พ.ศ. ๒๕๖๖ - ๒๕๗๐) ฉบับทบทวน พ.ศ. ๒๕๖๕
องค์การบริหารส่วนตำบลทุ่งท่าช้าง อำเภอสระโบสถ์ จังหวัดลพบุรี

ยุทธศาสตร์	๒๕๖๖		๒๕๖๗		๒๕๖๘		๒๕๖๙		๒๕๗๐		รวม ๕ ปี	
	จำนวนโครงการ	งบประมาณ (บาท)	จำนวนโครงการ	งบประมาณ (บาท)	จำนวนโครงการ	งบประมาณ (บาท)	จำนวนโครงการ	งบประมาณ (บาท)	จำนวนโครงการ	งบประมาณ (บาท)	จำนวนโครงการ	งบประมาณ (บาท)
๑) ยุทธศาสตร์การพัฒนาศักยภาพทางเศรษฐกิจ												
๑.๑ แผนงานสร้างความเข้มแข็งของชุมชน	๒	๒๐๐,๐๐๐	๒	๒๐๐,๐๐๐	๒	๒๐๐,๐๐๐	๒	๒๐๐,๐๐๐	๒	๒๐๐,๐๐๐	๑๐	๑,๐๐๐,๐๐๐
๑.๒ แผนงานการเกษตร	๑๐	๑,๑๙๐,๐๐๐	๑๐	๑,๑๙๐,๐๐๐	๑๕	๑,๕๘๐,๐๐๐	๑๓	๑,๒๘๐,๐๐๐	๑๓	๑,๕๒๐,๐๐๐	๖๑	๖,๗๖๐,๐๐๐
๑.๓ แผนงานสังคมสงเคราะห์	๗	๓๔๐,๐๐๐	๙	๓๘๐,๐๐๐	๑๗	๗๔๐,๐๐๐	๑๗	๘๘๐,๐๐๐	๑๓	๘๖๐,๐๐๐	๖๓	๓,๒๐๐,๐๐๐
๑.๔ แผนงานอุตสาหกรรมและการโยธา	๕๒	๑๒,๓๒๒,๑๘๐	๔๘	๑๐,๒๓๕,๐๐๐	๓๒	๕,๘๓๔,๐๐๐	๒๗	๕,๙๑๘,๐๐๐	๑๙	๕,๕๖๐,๐๐๐	๑๗๘	๓๙,๘๖๙,๑๘๐
๑.๕ แผนงานเคหะและชุมชน	๙	๒,๘๖๕,๐๐๐	๑๐	๓,๕๘๐,๐๐๐	๙	๓,๗๗๕,๐๐๐	๗	๑,๗๙๔,๐๐๐	๖	๒,๕๒๐,๐๐๐	๔๑	๑๔,๕๓๔,๐๐๐
รวม	๘๐	๑๖,๙๑๗,๑๘๐	๗๙	๑๕,๕๘๕,๐๐๐	๗๕	๑๒,๑๒๙,๐๐๐	๖๖	๑๐,๐๗๒,๐๐๐	๕๓	๑๐,๖๖๐,๐๐๐	๓๕๓	๖๕,๓๖๓,๑๘๐
๒) ยุทธศาสตร์การพัฒนาคอนให้มีคุณภาพชีวิตที่ดีและสร้างสังคมแห่งการเรียนรู้ตลอดชีวิต												
๒.๑ แผนงานการรักษาความสงบภายใน	๙	๗๕๐,๐๐๐	๙	๗๕๐,๐๐๐	๙	๗๕๐,๐๐๐	๙	๗๕๐,๐๐๐	๙	๗๕๐,๐๐๐	๔๕	๓,๗๕๐,๐๐๐
๒.๒ แผนงานสาธารณสุข	๑๘	๖๖๐,๐๐๐	๑๘	๖๖๐,๐๐๐	๑๘	๖๖๐,๐๐๐	๑๘	๖๖๐,๐๐๐	๑๘	๖๖๐,๐๐๐	๙๐	๓,๓๐๐,๐๐๐
๒.๓ แผนงานสังคมสงเคราะห์	๙	๗๕๐,๐๐๐	๙	๗๕๐,๐๐๐	๙	๗๕๐,๐๐๐	๙	๗๕๐,๐๐๐	๙	๗๕๐,๐๐๐	๔๕	๓,๗๕๐,๐๐๐
๒.๔ แผนงานการศาสนาวัฒนธรรมและนันทนาการ	๑๕	๖๔๕,๐๐๐	๑๕	๖๔๕,๐๐๐	๑๕	๖๒๕,๐๐๐	๑๕	๖๒๕,๐๐๐	๑๕	๖๒๕,๐๐๐	๗๕	๓,๑๖๕,๐๐๐
๒.๕ แผนงานสร้างความเข้มแข็งของชุมชน	๑๑	๒๒๐,๐๐๐	๑๑	๒๒๐,๐๐๐	๑๑	๒๒๐,๐๐๐	๑๑	๒๒๐,๐๐๐	๑๑	๒๒๐,๐๐๐	๕๕	๑,๑๐๐,๐๐๐
๒.๖ แผนงานการศึกษา	๑๕	๑,๗๖๕,๐๐๐	๑๕	๑,๗๖๕,๐๐๐	๑๕	๑,๗๖๕,๐๐๐	๑๕	๑,๗๖๕,๐๐๐	๑๕	๑,๗๖๕,๐๐๐	๗๕	๘,๘๒๕,๐๐๐
๒.๗ แผนงานงบกลาง	๕	๗,๙๓๗,๐๐๐	๕	๗,๙๓๗,๐๐๐	๕	๗,๙๓๗,๐๐๐	๕	๗,๙๓๗,๐๐๐	๕	๗,๙๓๗,๐๐๐	๒๕	๓๙,๖๘๕,๐๐๐
รวม	๘๒	๑๒,๗๒๗,๐๐๐	๘๒	๑๒,๗๒๗,๐๐๐	๘๒	๑๒,๗๐๗,๐๐๐	๘๒	๑๒,๗๐๗,๐๐๐	๘๒	๑๒,๗๐๗,๐๐๐	๔๑๐	๖๓,๕๗๕,๐๐๐
๓) ยุทธศาสตร์การบริหารจัดการทรัพยากรธรรมชาติ สิ่งแวดล้อม และการท่องเที่ยวอย่างยั่งยืน												
๓.๑ แผนงานเคหะและชุมชน	๖	๖๓๐,๐๐๐	๖	๖๓๐,๐๐๐	๗	๕,๖๓๐,๐๐๐	๗	๖๘๐,๐๐๐	๖	๖๓๐,๐๐๐	๓๒	๘,๒๐๐,๐๐๐
๓.๒ แผนงานการเกษตร	๕	๑๔๐,๐๐๐	๕	๑๔๐,๐๐๐	๕	๑๔๐,๐๐๐	๕	๑๔๐,๐๐๐	๕	๑๔๐,๐๐๐	๒๕	๗๐๐,๐๐๐
๓.๓ แผนงานการศาสนาวัฒนธรรมและนันทนาการ	๒	๕๘,๐๐๐	๒	๕๘,๐๐๐	๒	๕๘,๐๐๐	๒	๕๘,๐๐๐	๒	๕๘,๐๐๐	๑๐	๒๙๐,๐๐๐
รวม	๑๓	๘๒๘,๐๐๐	๑๓	๘๒๘,๐๐๐	๑๔	๕,๘๒๘,๐๐๐	๑๔	๘๗๘,๐๐๐	๑๓	๘๒๘,๐๐๐	๖๗	๙,๑๙๐,๐๐๐

๒. บัญชีโครงการพัฒนาท้องถิ่น

แบบ ผ.๐๑

บัญชีสรุปโครงการพัฒนา
แผนพัฒนาท้องถิ่น (พ.ศ. ๒๕๖๖ - ๒๕๗๐) ฉบับทบทวน พ.ศ. ๒๕๖๕
องค์การบริหารส่วนตำบลทุ่งท่าช้าง อำเภอสระโบสถ์ จังหวัดลพบุรี

ยุทธศาสตร์	๒๕๖๖		๒๕๖๗		๒๕๖๘		๒๕๖๙		๒๕๗๐		รวม ๕ ปี	
	จำนวนโครงการ	งบประมาณ (บาท)	จำนวนโครงการ	งบประมาณ (บาท)	จำนวนโครงการ	งบประมาณ (บาท)	จำนวนโครงการ	งบประมาณ (บาท)	จำนวนโครงการ	งบประมาณ (บาท)	จำนวนโครงการ	งบประมาณ (บาท)
๔) ยุทธศาสตร์การจัดการจัดหาและพัฒนาแหล่งน้ำเพื่อการเกษตร												
๔.๑ แผนงานอุตสาหกรรมและการโยธา	๑๙	๒,๑๑๐,๐๐๐	๑๘	๒,๑๓๐,๐๐๐	๒๗	๓,๖๘๕,๐๐๐	๒๖	๔,๖๔๗,๐๐๐	๒๖	๔,๓๘๐,๐๐๐	๑๑๖	๑๖,๙๕๒,๐๐๐
รวม	๑๙	๒,๑๑๐,๐๐๐	๑๘	๒,๑๓๐,๐๐๐	๒๗	๓,๖๘๕,๐๐๐	๒๖	๔,๖๔๗,๐๐๐	๒๖	๔,๓๘๐,๐๐๐	๑๑๖	๑๖,๙๕๒,๐๐๐
๕) ยุทธศาสตร์การเสริมสร้างธรรมาภิบาลและการบริหารจัดการบ้านเมืองที่ดี												
๕.๑ แผนงานบริหารงานทั่วไป	๗	๑๒๕,๐๐๐	๗	๑๒๕,๐๐๐	๗	๑๒๕,๐๐๐	๗	๑๒๕,๐๐๐	๗	๑๒๕,๐๐๐	๓๕	๖๒๕,๐๐๐
๕.๒ แผนงานสร้างความเข้มแข็งของชุมชน	๓	๑๑๐,๐๐๐	๓	๑๑๐,๐๐๐	๓	๑๑๐,๐๐๐	๓	๑๑๐,๐๐๐	๓	๑๑๐,๐๐๐	๑๕	๕๕๐,๐๐๐
รวม	๑๐	๒๓๕,๐๐๐	๑๐	๒๓๕,๐๐๐	๑๐	๒๓๕,๐๐๐	๑๐	๒๓๕,๐๐๐	๑๐	๒๓๕,๐๐๐	๕๐	๑,๑๗๕,๐๐๐
รวมทั้งสิ้น	๒๐๔	๓๒,๘๑๗,๑๘๐	๒๐๒	๓๑,๕๐๕,๐๐๐	๒๐๘	๓๔,๕๘๔,๐๐๐	๑๙๘	๒๘,๕๓๙,๐๐๐	๑๘๔	๒๘,๘๑๐,๐๐๐	๙๙๖	๑๕๖,๒๕๕,๑๘๐

รายละเอียดโครงการพัฒนา
แผนพัฒนาท้องถิ่น (พ.ศ. ๒๕๖๖ - ๒๕๗๐) ฉบับทบทวน พ.ศ. ๒๕๖๕
องค์การบริหารส่วนตำบลทุ่งท่าช้าง อำเภอสระโบสถ์ จังหวัดลพบุรี

ก. ยุทธศาสตร์จังหวัดที่ ๑ สร้างมูลค่าเพิ่มด้านอาหารปลอดภัย

ข. ยุทธศาสตร์การพัฒนาขององค์กรปกครองส่วนท้องถิ่น ในเขตจังหวัดที่ ๑ การพัฒนาศักยภาพทางเศรษฐกิจเชิงสร้างสรรค์

๑ ยุทธศาสตร์การพัฒนาศักยภาพทางเศรษฐกิจ

๑.๑ แผนงานสร้างความเข้มแข็งของชุมชน

ที่	โครงการ	วัตถุประสงค์	เป้าหมาย (ผลผลิตของโครงการ)	งบประมาณ					ตัวชี้วัด (KPI)	ผลที่คาดว่าจะได้รับ	หน่วยงาน รับผิดชอบหลัก
				๒๕๖๖ (บาท)	๒๕๖๗ (บาท)	๒๕๖๘ (บาท)	๒๕๖๙ (บาท)	๒๕๗๐ (บาท)			
๑	โครงการส่งเสริมเศรษฐกิจพอเพียง	เพื่อให้ประชาชน ได้รับความรู้ในการ ประกอบอาชีพตาม หลักปรัชญาของ เศรษฐกิจพอเพียง	จัดหาอบรม/ศึกษาดูงาน หรือการให้ความรู้ในด้าน เศรษฐกิจพอเพียง	๑๐๐,๐๐๐	๑๐๐,๐๐๐	๑๐๐,๐๐๐	๑๐๐,๐๐๐	๑๐๐,๐๐๐	ร้อยละหรือ จำนวน ผู้เข้าร่วมอบรม	ประชาชนมีความ เข้าใจในหลัก เศรษฐกิจพอเพียง สามารถพึ่งพา ตนเองได้	สำนักปลัด
๒	โครงการส่งเสริมและพัฒนาอาชีพ ให้กับกับอาชีพภายในเขตพื้นที่อบต. ทุ่งท่าช้าง	เพื่อพัฒนาทางด้าน อาชีพและผลิตภัณฑ์ ให้มีคุณภาพมากยิ่งขึ้น	กลุ่มอาชีพในเขตพื้นที่	๑๐๐,๐๐๐	๑๐๐,๐๐๐	๑๐๐,๐๐๐	๑๐๐,๐๐๐	๑๐๐,๐๐๐	จำนวน ผู้เข้าร่วม โครงการ	กลุ่มอาชีพมีความรู้ และทักษะในการ พัฒนาผลิตภัณฑ์ มากขึ้น	สำนักปลัด
รวม	๒ โครงการ			๒๐๐,๐๐๐	๒๐๐,๐๐๐	๒๐๐,๐๐๐	๒๐๐,๐๐๐	๒๐๐,๐๐๐			

รายละเอียดโครงการพัฒนา
แผนพัฒนาท้องถิ่น (พ.ศ. ๒๕๖๖ - ๒๕๗๐) ฉบับทบทวน พ.ศ. ๒๕๖๕
องค์การบริหารส่วนตำบลทุ่งท่าช้าง อำเภอสระโบสถ์ จังหวัดลพบุรี

ก. ยุทธศาสตร์จังหวัดที่ ๑ สร้างมูลค่าเพิ่มด้านอาหารปลอดภัย

ข. ยุทธศาสตร์การพัฒนาขององค์กรปกครองส่วนท้องถิ่น ในเขตจังหวัดที่ ๑ การพัฒนาศักยภาพทางเศรษฐกิจเชิงสร้างสรรค์

๑ ยุทธศาสตร์การพัฒนาศักยภาพทางเศรษฐกิจ

๑.๒ แผนงานการเกษตร

ที่	โครงการ	วัตถุประสงค์	(ผลผลิตของโครงการ)	งบประมาณ					ตัวชี้วัด (KPI)	ผลที่คาดว่าจะได้รับ	หน่วยงานรับผิดชอบหลัก
				๒๕๖๖ (บาท)	๒๕๖๗ (บาท)	๒๕๖๘ (บาท)	๒๕๖๙ (บาท)	๒๕๗๐ (บาท)			
๑	โครงการฝึกอบรมการทำสารชีวภาพในการป้องกันกำจัดศัตรูพืช	เพื่อให้สารชีวภาพทดแทนการใช้สารเคมีเพื่อลดต้นทุนการผลิต	ประชาชนในตำบลทุ่งท่าช้างและตำบลห้วยใหญ่			๓๐,๐๐๐	๓๐,๐๐๐	๓๐,๐๐๐	จำนวนผู้เข้าร่วมโครงการ	เกษตรกรลดต้นทุนการผลิตและมีรายได้	สำนักปลัด
๒	โครงการส่งเสริมอาชีพซ่อมเครื่องมือการเกษตรขนาดเล็ก	เพื่อส่งเสริมอาชีพเสริม และเพิ่มรายได้ในครัวเรือน	ประชาชนในตำบลทุ่งท่าช้างและตำบลห้วยใหญ่			๕๐,๐๐๐	๕๐,๐๐๐		จำนวนผู้เข้าร่วมโครงการ	ขยายโอกาสในการประกอบอาชีพ	สำนักปลัด
๓	โครงการฝึกอบรมให้ความรู้เกษตรกรในการลดต้นทุน	เพื่อให้เกษตรกรมีความเข้มแข็งลดต้นทุนการผลิต	ประชาชนในตำบลทุ่งท่าช้างและตำบลห้วยใหญ่	๓๐,๐๐๐	๓๐,๐๐๐	๓๐,๐๐๐	๓๐,๐๐๐	๓๐,๐๐๐	จำนวนผู้เข้าร่วมโครงการ	เกษตรกรลดต้นทุนการผลิตและมีรายได้	สำนักปลัด
๔	โครงการตรวจสอบคุณภาพดิน	เพื่อให้กลุ่มเกษตรกรได้ตรวจสอบคุณภาพดินก่อนการเพาะปลูก	ประชาชนในตำบลทุ่งท่าช้างและตำบลห้วยใหญ่	-	-	๑๐๐,๐๐๐	-	๑๐๐,๐๐๐	จำนวนผู้เข้าร่วมโครงการ	เกษตรกรลดต้นทุนการผลิตและมีรายได้	สำนักปลัด

รายละเอียดโครงการพัฒนา
แผนพัฒนาท้องถิ่น (พ.ศ. ๒๕๖๖ - ๒๕๗๐) ฉบับทบทวน พ.ศ. ๒๕๖๕
องค์การบริหารส่วนตำบลทุ่งท่าช้าง อำเภอสระโบสถ์ จังหวัดลพบุรี

ก. ยุทธศาสตร์จังหวัดที่ ๑ สร้างมูลค่าเพิ่มด้านอาหารปลอดภัย

ข. ยุทธศาสตร์การพัฒนาขององค์กรปกครองส่วนท้องถิ่น ในเขตจังหวัดที่ ๑ การพัฒนาศักยภาพทางเศรษฐกิจเชิงสร้างสรรค์

๑ ยุทธศาสตร์การพัฒนาศักยภาพทางเศรษฐกิจ

๑.๒ แผนงานการเกษตร

ที่	โครงการ	วัตถุประสงค์	(ผลผลิตของโครงการ)	งบประมาณ					ตัวชี้วัด (KPI)	ผลที่คาดว่าจะได้รับ	หน่วยงานรับผิดชอบหลัก
				๒๕๖๖ (บาท)	๒๕๖๗ (บาท)	๒๕๖๘ (บาท)	๒๕๖๙ (บาท)	๒๕๗๐ (บาท)			
๕	โครงการฝึกอบรมให้ความรู้เรื่อง การเกษตร	เพื่อให้ผู้เข้ารับการอบรมมีความรู้ความเข้าใจเกี่ยวกับการลดต้นทุนการผลิต	จัดอบรมให้ความรู้ความเข้าใจเกี่ยวกับการทำเกษตร	-	-	๑๐,๐๐๐	๑๐,๐๐๐	-	จำนวนผู้เข้าร่วมโครงการ	ผู้เข้าร่วมโครงการมีความรู้ความเข้าใจในการลดต้นทุนการเกษตร	สำนักปลัด
๖	โครงการเสริมสร้างความเข้มแข็งแก่เกษตรกร องค์กรเกษตรกรการขายสินค้าเกษตร	เพื่อสร้างความสามัคคีของคนในชุมชน	ประชาชนในตำบลทุ่งท่าช้างและตำบลห้วยใหญ่	๓๐,๐๐๐	๓๐,๐๐๐	๓๐,๐๐๐	๓๐,๐๐๐	๓๐,๐๐๐	จำนวนผู้เข้าร่วมโครงการ	ผู้เข้าร่วมโครงการมีความรู้ความเข้าใจและมีผลผลิตที่มีคุณภาพ	สำนักปลัด
๗	โครงการเกษตรแปลงใหญ่	เพื่อเพิ่มมูลค่าผลผลิตเกษตรการมีรายได้	ประชาชนในตำบลทุ่งท่าช้างและตำบลห้วยใหญ่	๕๐,๐๐๐	๕๐,๐๐๐	๕๐,๐๐๐	๕๐,๐๐๐	๕๐,๐๐๐	จำนวนผู้เข้าร่วมโครงการ	ผลผลิตทางการเกษตรที่มีคุณภาพและปลอดภัยจากสารพิษ	สำนักปลัด

รายละเอียดโครงการพัฒนา
แผนพัฒนาท้องถิ่น (พ.ศ. ๒๕๖๖ - ๒๕๗๐) ฉบับทบทวน พ.ศ. ๒๕๖๕
องค์การบริหารส่วนตำบลทุ่งท่าช้าง อำเภอสระโบสถ์ จังหวัดลพบุรี

ก. ยุทธศาสตร์จังหวัดที่ ๑ สร้างมูลค่าเพิ่มด้านอาหารปลอดภัย

ข. ยุทธศาสตร์การพัฒนาขององค์กรปกครองส่วนท้องถิ่น ในเขตจังหวัดที่ ๑ การพัฒนาศักยภาพทางเศรษฐกิจเชิงสร้างสรรค์

๑ ยุทธศาสตร์การพัฒนาศักยภาพทางเศรษฐกิจ

๑.๒ แผนงานการเกษตร

ที่	โครงการ	วัตถุประสงค์	(ผลผลิตของโครงการ)	งบประมาณ					ตัวชี้วัด (KPI)	ผลที่คาดว่าจะได้รับ	หน่วยงานรับผิดชอบหลัก
				๒๕๖๖ (บาท)	๒๕๖๗ (บาท)	๒๕๖๘ (บาท)	๒๕๖๙ (บาท)	๒๕๗๐ (บาท)			
๘	โครงการปลูกผักสวนครัวรั้วกินได้	เพื่อลดรายจ่ายภาคครัวเรือน และเป็น การดำเนินการหลักปรัชญาเศรษฐกิจพอเพียง	ให้ความรู้แก่ประชาชนมีความรู้และเพิ่มประสิทธิภาพการผลิต	๕๐,๐๐๐	๕๐,๐๐๐	๕๐,๐๐๐	๕๐,๐๐๐	๕๐,๐๐๐	จำนวนผู้เข้าร่วมโครงการ	ประชาชนสามารถลดรายจ่ายภาคครัวเรือนได้	สำนักปลัด
๙	โครงการยกระดับมาตรฐานสินค้าเกษตร (GAP)	๑.เพื่อพัฒนาเกษตรกร ให้ผลิตสินค้าให้มีคุณภาพและมาตรฐาน ๒.เพื่อสร้างโอกาสทางการตลาด	เกษตรกรตำบลทุ่งท่าช้างและตำบลห้วยใหญ่	๔๐,๐๐๐	๔๐,๐๐๐	๔๐,๐๐๐	๔๐,๐๐๐	๔๐,๐๐๐	จำนวนผู้เข้าร่วมโครงการ	เกษตรกรผลิตสินค้าให้มีคุณภาพและมาตรฐาน สร้างโอกาสทางการตลาด	สำนักปลัด
๑๐	โครงการจัดทำแปลงเรียนรู้มันสำปะหลัง	๑.เพื่อศึกษาลดต้นทุนและเพิ่มผลผลิต ๒.เพื่อศึกษาการใช้สารชีวภัณฑ์	เกษตรกรตำบลทุ่งท่าช้างและตำบลห้วยใหญ่	๒๐,๐๐๐	๒๐,๐๐๐	๒๐,๐๐๐	๒๐,๐๐๐	๒๐,๐๐๐	เกษตรกรลดต้นทุนการผลิตร้อยละ๓	เกษตรกรได้ผลผลิตเพิ่มขึ้น	สำนักปลัด

รายละเอียดโครงการพัฒนา
แผนพัฒนาท้องถิ่น (พ.ศ. ๒๕๖๖ - ๒๕๗๐) ฉบับทบทวน พ.ศ. ๒๕๖๕
องค์การบริหารส่วนตำบลทุ่งท่าช้าง อำเภอสระโบสถ์ จังหวัดลพบุรี

ก. ยุทธศาสตร์จังหวัดที่ ๑ สร้างมูลค่าเพิ่มด้านอาหารปลอดภัย

ข. ยุทธศาสตร์การพัฒนาขององค์กรปกครองส่วนท้องถิ่น ในเขตจังหวัดที่ ๑ การพัฒนาศักยภาพทางเศรษฐกิจเชิงสร้างสรรค์

๑ ยุทธศาสตร์การพัฒนาศักยภาพทางเศรษฐกิจ

๑.๒ แผนงานการเกษตร

ที่	โครงการ	วัตถุประสงค์	(ผลผลิตของโครงการ)	งบประมาณ					ตัวชี้วัด (KPI)	ผลที่คาดว่าจะได้รับ	หน่วยงานรับผิดชอบหลัก
				๒๕๖๖ (บาท)	๒๕๖๗ (บาท)	๒๕๖๘ (บาท)	๒๕๖๙ (บาท)	๒๕๗๐ (บาท)			
๑๑	โครงการส่งเสริมการใช้วัสดุเหลือทางการเกษตร	เพื่อส่งเสริมการใช้วัสดุเหลือทางการเกษตรให้เกิดประโยชน์	เกษตรกรตำบลทุ่งท่าช้าง และตำบลห้วยใหญ่	๑๐๐,๐๐๐	๑๐๐,๐๐๐	๑๐๐,๐๐๐	๑๐๐,๐๐๐	๑๐๐,๐๐๐	สร้างมูลค่าเพิ่มจากวัสดุเหลือใช้ทางการเกษตร	เกษตรกรมีรายได้เพิ่มจากการแปรรูปวัสดุเหลือทางการเกษตร	สำนักปลัด
๑๒	โครงการพัฒนาศักยภาพการผลิตสินค้าเกษตร	ให้ความรู้และสนับสนุนปัจจัยการผลิต	เกษตรกรตำบลทุ่งท่าช้าง และตำบลห้วยใหญ่	๘๐๐,๐๐๐	๘๐๐,๐๐๐	๘๐๐,๐๐๐	๘๐๐,๐๐๐	๘๐๐,๐๐๐	มีการนำเทคโนโลยีผลิตสินค้า	เกษตรกรสามารถเพิ่มประสิทธิภาพและลดต้นทุนการผลิต	สำนักปลัด
๑๓	โครงการเชื่อมโยงกลุ่มเกษตรกร	๑.เพื่อส่งเสริมการรวมกลุ่มเกษตรกร ๒.เพื่อให้เกษตรกรสามารถบริหารจัดการลดต้นทุนการผลิต	เกษตรกรตำบลทุ่งท่าช้าง และตำบลห้วยใหญ่	๒๐,๐๐๐	๒๐,๐๐๐	๒๐,๐๐๐	๒๐,๐๐๐	๒๐,๐๐๐	กลุ่มเกษตรกรมีความเข้มแข็ง	เกษตรกรมีการรวมกลุ่มกันในรูปแบบรัฐวิสาหกิจ	สำนักปลัด

รายละเอียดโครงการพัฒนา
แผนพัฒนาท้องถิ่น (พ.ศ. ๒๕๖๖ - ๒๕๗๐) ฉบับทบทวน พ.ศ. ๒๕๖๕
องค์การบริหารส่วนตำบลทุ่งท่าช้าง อำเภอสระโบสถ์ จังหวัดลพบุรี

ก. ยุทธศาสตร์จังหวัดที่ ๑ สร้างมูลค่าเพิ่มด้านอาหารปลอดภัย

ข. ยุทธศาสตร์การพัฒนาขององค์กรปกครองส่วนท้องถิ่น ในเขตจังหวัดที่ ๑ การพัฒนาศักยภาพทางเศรษฐกิจเชิงสร้างสรรค์

๑ ยุทธศาสตร์การพัฒนาศักยภาพทางเศรษฐกิจ

๑.๒ แผนงานการเกษตร

ที่	โครงการ	วัตถุประสงค์	(ผลผลิตของโครงการ)	งบประมาณ					ตัวชี้วัด (KPI)	ผลที่คาดว่าจะได้รับ	หน่วยงานรับผิดชอบหลัก
				๒๕๖๖ (บาท)	๒๕๖๗ (บาท)	๒๕๖๘ (บาท)	๒๕๖๙ (บาท)	๒๕๗๐ (บาท)			
๑๔	โครงการส่งเสริมการแปรรูปผลิตภัณฑ์และบรรจุภัณฑ์	อบรมให้ความรู้การพัฒนาผลิตภัณฑ์ให้กลุ่มเกษตรกร	เกษตรกรตำบลทุ่งท่าช้าง และตำบลห้วยใหญ่	๕๐,๐๐๐	๕๐,๐๐๐	๕๐,๐๐๐	๕๐,๐๐๐	๕๐,๐๐๐	สินค้าเกษตรได้รับการพัฒนาแปรรูป	กลุ่มเกษตรกรมีความรู้การพัฒนาผลิตภัณฑ์	สำนักปลัด
๑๕	อุดหนุนเครื่องสีข้าว ขนาดเล็ก ไว้ใช้กับโรงสีชุมชน หมู่ที่ ๒ ตำบลทุ่งท่าช้าง อำเภอสระโบสถ์ จังหวัดลพบุรี	เพื่อส่งเสริมการประกอบอาชีพ	จัดซื้อเครื่องสีข้าว ขนาดเล็ก ไว้ใช้กับโรงสีชุมชน			๒๐๐,๐๐๐		๒๐๐,๐๐๐	จำนวนประชาชน	ส่งเสริมการประกอบอาชีพ	กองสวัสดิการสังคม
รวม	๑๕ โครงการ			๑,๑๙๐,๐๐๐	๑,๑๙๐,๐๐๐	๑,๕๘๐,๐๐๐	๑,๒๘๐,๐๐๐	๑,๕๒๐,๐๐๐			

รายละเอียดโครงการพัฒนา
แผนพัฒนาท้องถิ่น (พ.ศ. ๒๕๖๖ - ๒๕๗๐) ฉบับทบทวน พ.ศ. ๒๕๖๕
องค์การบริหารส่วนตำบลทุ่งท่าช้าง อำเภอสระโบสถ์ จังหวัดลพบุรี

ก. ยุทธศาสตร์จังหวัดที่ ๑ สร้างมูลค่าเพิ่มด้านอาหารปลอดภัย

ข. ยุทธศาสตร์การพัฒนาขององค์กรปกครองส่วนท้องถิ่น ในเขตจังหวัดที่ ๑ การพัฒนาศักยภาพทางเศรษฐกิจเชิงสร้างสรรค์

๑ ยุทธศาสตร์การพัฒนาศักยภาพทางเศรษฐกิจ

๑.๓ แผนงานสังคมสงเคราะห์

ที่	โครงการ	วัตถุประสงค์	เป้าหมาย (ผลผลิตของโครงการ)	งบประมาณ					ตัวชี้วัด (KPI)	ผลที่คาดว่าจะได้รับ	หน่วยงาน รับผิดชอบหลัก
				๒๕๖๖ (บาท)	๒๕๖๗ (บาท)	๒๕๖๘ (บาท)	๒๕๖๙ (บาท)	๒๕๗๐ (บาท)			
๑	โครงการฝึกอบรมและศึกษาดูงานเพื่อพัฒนากลุ่มอาชีพตำบลทุ่งท่าช้างและตำบลห้วยใหญ่	เพื่อให้กลุ่มอาชีพมีความรู้ประสบการณ์ด้านอาชีพ	ประชาชนในตำบลทุ่งท่าช้างและตำบลห้วยใหญ่	๑๐๐,๐๐๐	๑๐๐,๐๐๐	๑๐๐,๐๐๐	๑๐๐,๐๐๐	๑๐๐,๐๐๐	จำนวนผู้เข้าร่วมโครงการ	นำความรู้ที่ได้มาพัฒนากลุ่มอาชีพ	สำนักปลัด
๒	โครงการส่งเสริมอาชีพเลี้ยงไก่พันธุ์ไข่/พันธุ์เนื้อ/ไกดำ	เพื่อส่งเสริมอาชีพเพิ่มรายได้ในครัวเรือน	กลุ่มแม่บ้าน สตรี และผู้ที่ว่างงานในเขตพื้นที่	-	-	๑๐๐,๐๐๐	๑๐๐,๐๐๐	๑๐๐,๐๐๐	จำนวนผู้เข้าร่วมโครงการ	ประชาชนมีรายได้เพิ่มขึ้น ขยายโอกาสในการประกอบอาชีพ	สำนักปลัด
๓	โครงการฝึกอบรมอาชีพให้แก่ผู้สูงอายุและผู้ด้อยโอกาส	เพื่อสร้างเสริมอาชีพแก่ผู้สูงอายุและผู้ด้อยโอกาสว่างให้เป็นประโยชน์	ผู้ด้อยโอกาสทางสังคม ในเขตพื้นที่ อบต.ทุ่งท่าช้าง	๕๐,๐๐๐	๕๐,๐๐๐	๕๐,๐๐๐	๕๐,๐๐๐	๕๐,๐๐๐	จำนวนผู้เข้าร่วมโครงการ	ผู้สูงอายุและผู้ด้อยโอกาส	สำนักปลัด
๔	โครงการฝึกอบรมส่งเสริมอาชีพสานตะกร้าเส้นพาสติกและเชือกฟาง	เพื่อส่งเสริมอาชีพเพิ่มรายได้ในครัวเรือน	กลุ่มแม่บ้าน สตรี และผู้ที่ว่างงานในเขตพื้นที่	-	-	๒๐,๐๐๐	๒๐,๐๐๐	-	จำนวนผู้เข้าร่วมโครงการ	ประชาชนมีรายได้เพิ่มขึ้น ขยายโอกาสในการประกอบอาชีพ	สำนักปลัด

รายละเอียดโครงการพัฒนา
แผนพัฒนาท้องถิ่น (พ.ศ. ๒๕๖๖ - ๒๕๗๐) ฉบับทบทวน พ.ศ. ๒๕๖๕
องค์การบริหารส่วนตำบลทุ่งท่าช้าง อำเภอสระโบสถ์ จังหวัดลพบุรี

ก. ยุทธศาสตร์จังหวัดที่ ๑ สร้างมูลค่าเพิ่มด้านอาหารปลอดภัย

ข. ยุทธศาสตร์การพัฒนาขององค์กรปกครองส่วนท้องถิ่น ในเขตจังหวัดที่ ๑ การพัฒนาศักยภาพทางเศรษฐกิจเชิงสร้างสรรค์

๑ ยุทธศาสตร์การพัฒนาศักยภาพทางเศรษฐกิจ

๑.๓ แผนงานสังคมสงเคราะห์

ที่	โครงการ	วัตถุประสงค์	เป้าหมาย (ผลผลิตของโครงการ)	งบประมาณ					ตัวชี้วัด (KPI)	ผลที่คาดว่าจะได้รับ	หน่วยงาน รับผิดชอบหลัก
				๒๕๖๖ (บาท)	๒๕๖๗ (บาท)	๒๕๖๘ (บาท)	๒๕๖๙ (บาท)	๒๕๗๐ (บาท)			
๕	โครงการฝึกอบรมส่งเสริมการเลี้ยงเป็ด	เพื่อส่งเสริมอาชีพ เพิ่มรายได้ในครัวเรือน	กลุ่มแม่บ้าน สตรี และผู้ ว่างงานในเขตพื้นที่	-	-	๖๐,๐๐๐	-	๖๐,๐๐๐	จำนวน ผู้เข้าร่วม โครงการ	ประชาชนมีรายได้ เพิ่มขึ้น ขยาย โอกาสในการ ประกอบอาชีพ	สำนักปลัด
๖	โครงการฝึกอบรมส่งเสริมแพทย์แผน ไทย	เพื่อส่งเสริมอาชีพ เพิ่มรายได้ในครัวเรือน	กลุ่มแม่บ้าน สตรี และผู้ ว่างงานในเขตพื้นที่	-	-	๑๐,๐๐๐	๑๐,๐๐๐	-	จำนวน ผู้เข้าร่วม โครงการ	ประชาชนมีรายได้ เพิ่มขึ้น	สำนักปลัด
๗	โครงการสนับสนุนเมล็ดพันธุ์สำหรับ บำรุงดิน	เพื่อให้เป็นการ สนับสนุนให้	กลุ่มเกษตรกรในพื้นที่	-	-	๕๐,๐๐๐	๕๐,๐๐๐	๕๐,๐๐๐	จำนวน ผู้เข้าร่วม โครงการ	ปรับปรุงคุณภาพดิน เหมาะแก่การ เพาะปลูก	สำนักปลัด
๘	โครงการสนับสนุนพันธุ์ปลา	เพื่อส่งเสริมอาชีพ เพิ่มรายได้ในครัวเรือน	กลุ่มแม่บ้าน สตรี และผู้ ว่างงานในเขตพื้นที่	๑๐,๐๐๐	๑๐,๐๐๐	๑๐,๐๐๐	๑๐,๐๐๐	-	ร้อยละของ ผู้เข้าร่วมอบรม	ประชาชนมีรายได้ เพิ่มขึ้น ขยาย โอกาสในการ ประกอบอาชีพ	สำนักปลัด

รายละเอียดโครงการพัฒนา
แผนพัฒนาท้องถิ่น (พ.ศ. ๒๕๖๖ - ๒๕๗๐) ฉบับทบทวน พ.ศ. ๒๕๖๕
องค์การบริหารส่วนตำบลทุ่งท่าช้าง อำเภอสระโบสถ์ จังหวัดลพบุรี

ก. ยุทธศาสตร์จังหวัดที่ ๑ สร้างมูลค่าเพิ่มด้านอาหารปลอดภัย

ข. ยุทธศาสตร์การพัฒนาขององค์กรปกครองส่วนท้องถิ่น ในเขตจังหวัดที่ ๑ การพัฒนาศักยภาพทางเศรษฐกิจเชิงสร้างสรรค์

๑ ยุทธศาสตร์การพัฒนาศักยภาพทางเศรษฐกิจ

๑.๓ แผนงานสังคมสงเคราะห์

ที่	โครงการ	วัตถุประสงค์	เป้าหมาย (ผลผลิตของโครงการ)	งบประมาณ					ตัวชี้วัด (KPI)	ผลที่คาดว่าจะได้รับ	หน่วยงาน รับผิดชอบหลัก
				๒๕๖๖ (บาท)	๒๕๖๗ (บาท)	๒๕๖๘ (บาท)	๒๕๖๙ (บาท)	๒๕๗๐ (บาท)			
๙	โครงการฝึกอบรมส่งเสริมอาชีพทอผ้าขาวม้า	เพื่อส่งเสริมอาชีพเพิ่มรายได้ในครัวเรือน	กลุ่มแม่บ้าน สตรี และผู้ว่างงานในเขตพื้นที่	-	-	-	๒๐,๐๐๐	๒๐,๐๐๐	ร้อยละของผู้เข้าร่วมอบรม	ประชาชนมีรายได้เพิ่มขึ้น ขยายโอกาสในการประกอบอาชีพ	สำนักปลัด
๑๐	โครงการฝึกอบรมส่งเสริมอาชีพทอเสื้อผ้า	เพื่อส่งเสริมอาชีพเพิ่มรายได้ในครัวเรือน	กลุ่มแม่บ้าน สตรี และผู้ว่างงานในเขตพื้นที่	-	๒๐,๐๐๐	๒๐,๐๐๐	๒๐,๐๐๐	-	ร้อยละของผู้เข้าร่วมอบรม	ประชาชนมีรายได้เพิ่มขึ้น ขยายโอกาสในการประกอบอาชีพ	สำนักปลัด
๑๑	โครงการฝึกอบรมส่งเสริมอาชีพปักเปลาญวน	เพื่อส่งเสริมอาชีพเพิ่มรายได้ในครัวเรือน	กลุ่มแม่บ้าน สตรี และผู้ว่างงาน	-	๒๐,๐๐๐	๒๐,๐๐๐	๒๐,๐๐๐	-	ร้อยละของผู้เข้าร่วมอบรม	ประชาชนมีรายได้เพิ่มขึ้น ขยายโอกาสในการประกอบอาชีพ	สำนักปลัด
๑๒	โครงการส่งเสริมอาชีพเลี้ยงสุกร	เพื่อส่งเสริมอาชีพเพิ่มรายได้ในครัวเรือน	กลุ่มแม่บ้าน สตรี และผู้ว่างงาน	๖๐,๐๐๐	๖๐,๐๐๐	๖๐,๐๐๐	๖๐,๐๐๐	๖๐,๐๐๐	ร้อยละหรือ	ประชาชนมีรายได้เพิ่มขึ้น ขยายโอกาสในการประกอบอาชีพ	สำนักปลัด

รายละเอียดโครงการพัฒนา
แผนพัฒนาท้องถิ่น (พ.ศ. ๒๕๖๖ - ๒๕๗๐) ฉบับทบทวน พ.ศ. ๒๕๖๕
องค์การบริหารส่วนตำบลทุ่งท่าช้าง อำเภอสระโบสถ์ จังหวัดลพบุรี

ก. ยุทธศาสตร์จังหวัดที่ ๑ สร้างมูลค่าเพิ่มด้านอาหารปลอดภัย

ข. ยุทธศาสตร์การพัฒนาขององค์กรปกครองส่วนท้องถิ่น ในเขตจังหวัดที่ ๑ การพัฒนาศักยภาพทางเศรษฐกิจเชิงสร้างสรรค์

๑ ยุทธศาสตร์การพัฒนาศักยภาพทางเศรษฐกิจ

๑.๓ แผนงานสังคมสงเคราะห์

ที่	โครงการ	วัตถุประสงค์	เป้าหมาย (ผลผลิตของโครงการ)	งบประมาณ					ตัวชี้วัด (KPI)	ผลที่คาดว่าจะได้รับ	หน่วยงาน รับผิดชอบหลัก
				๒๕๖๖ (บาท)	๒๕๖๗ (บาท)	๒๕๖๘ (บาท)	๒๕๖๙ (บาท)	๒๕๗๐ (บาท)			
๑๓	โครงการส่งเสริมกลุ่มเย็บผ้า	เพื่อส่งเสริมอาชีพ เพิ่มรายได้ในครัวเรือน	กลุ่มแม่บ้าน สตรี และผู้ ว่างงาน	๔๐,๐๐๐	๔๐,๐๐๐	๔๐,๐๐๐	๔๐,๐๐๐	๔๐,๐๐๐	ร้อยละหรือ ประชาชนมีรายได้ เพิ่มขึ้น ขยาย โอกาสในการ ประกอบอาชีพ	สำนักปลัด	
๑๔	โครงการฝึกอบรมการส่งเสริมอาชีพจักสาน	เพื่อส่งเสริมการ ประกอบอาชีพ	ประชาชนในตำบลทุ่งท่า ช้าง และตำบลห้วยใหญ่	-	-	๑๐,๐๐๐	๑๐๐,๐๐๐	๑๐๐,๐๐๐	ประชาชนมี รายได้เพิ่มขึ้น	ส่งเสริมการ ประกอบอาชีพ	สำนักปลัด
๑๕	โครงการฝึกอบรมส่งเสริมอาชีพเพาะ เห็ดนางฟ้าภูฐาน	เพื่อส่งเสริมการ ประกอบอาชีพ	ประชาชนในตำบลทุ่งท่า ช้าง และตำบลห้วยใหญ่	-	-	๑๐,๐๐๐	๑๐๐,๐๐๐	๑๐๐,๐๐๐	ประชาชนมี รายได้เพิ่มขึ้น	ส่งเสริมการ ประกอบอาชีพ	สำนักปลัด
๑๖	โครงการฝึกอบรมส่งเสริมอาชีพทำ ขนมไทย	เพื่อส่งเสริมการ ประกอบอาชีพ	ประชาชนในตำบลทุ่งท่า ช้าง และตำบลห้วยใหญ่	-	-	๑๐๐,๐๐๐	๑๐๐,๐๐๐	๑๐๐,๐๐๐	ประชาชนมี รายได้เพิ่มขึ้น	ส่งเสริมการ ประกอบอาชีพ	สำนักปลัด

รายละเอียดโครงการพัฒนา
แผนพัฒนาท้องถิ่น (พ.ศ. ๒๕๖๖ - ๒๕๗๐) ฉบับทบทวน พ.ศ. ๒๕๖๕
องค์การบริหารส่วนตำบลทุ่งท่าช้าง อำเภอสระโบสถ์ จังหวัดลพบุรี

ก. ยุทธศาสตร์จังหวัดที่ ๑ สร้างมูลค่าเพิ่มด้านอาหารปลอดภัย

ข. ยุทธศาสตร์การพัฒนาขององค์กรปกครองส่วนท้องถิ่น ในเขตจังหวัดที่ ๑ การพัฒนาศักยภาพทางเศรษฐกิจเชิงสร้างสรรค์

๑ ยุทธศาสตร์การพัฒนาศักยภาพทางเศรษฐกิจ

๑.๓ แผนงานสังคมสงเคราะห์

ที่	โครงการ	วัตถุประสงค์	เป้าหมาย (ผลผลิตของโครงการ)	งบประมาณ					ตัวชี้วัด (KPI)	ผลที่คาดว่าจะได้รับ	หน่วยงาน รับผิดชอบหลัก
				๒๕๖๖ (บาท)	๒๕๖๗ (บาท)	๒๕๖๘ (บาท)	๒๕๖๙ (บาท)	๒๕๗๐ (บาท)			
๑๗	โครงการฝึกอบรมอาชีพการทำไม้กวาด	เพื่อส่งเสริมอาชีพเสริม และเพิ่มรายได้ในครัวเรือน	กลุ่มแม่บ้าน สตรี และผู้ว่างงานในเขตพื้นที่	๓๐,๐๐๐	๓๐,๐๐๐	๓๐,๐๐๐	๓๐,๐๐๐	๓๐,๐๐๐	จำนวนผู้เข้าร่วมโครงการ	เป็นการขยายโอกาสในการประกอบอาชีพ	สำนักปลัด
๑๘	โครงการฝึกอบรมการแปรรูปอาหาร	เพื่อส่งเสริมอาชีพเสริม และเพิ่มรายได้ในครัวเรือน	กลุ่มแม่บ้าน สตรี และผู้ว่างงานในเขตพื้นที่	๕๐,๐๐๐	๕๐,๐๐๐	๕๐,๐๐๐	๕๐,๐๐๐	๕๐,๐๐๐	ร้อยละหรือจำนวนผู้เข้าร่วมอบรม	ประชาชนมีรายได้เพิ่มขึ้นและขยายโอกาสในการประกอบอาชีพ	สำนักปลัด
รวม	๑๘ โครงการ			๓๕๐,๐๐๐	๓๘๐,๐๐๐	๓๕๐,๐๐๐	๔๘๐,๐๐๐	๔๖๐,๐๐๐			

รายละเอียดโครงการพัฒนา
แผนพัฒนาท้องถิ่น (พ.ศ. ๒๕๖๖ - ๒๕๗๐) ฉบับทบทวน พ.ศ. ๒๕๖๕
องค์การบริหารส่วนตำบลทุ่งท่าช้าง อำเภอสระโบสถ์ จังหวัดลพบุรี

- ก. ยุทธศาสตร์จังหวัดที่ ๑ สร้างมูลค่าเพิ่มด้านอาหารปลอดภัย
ข. ยุทธศาสตร์การพัฒนาขององค์กรปกครองส่วนท้องถิ่น ในเขตจังหวัดที่ ๑ การพัฒนาศักยภาพทางเศรษฐกิจเชิงสร้างสรรค์

๑ ยุทธศาสตร์การพัฒนาศักยภาพทางเศรษฐกิจ

๑.๔ แผนงานอุตสาหกรรมและการโยธา

ที่	โครงการ	วัตถุประสงค์	เป้าหมาย (ผลผลิตของโครงการ)	งบประมาณ					ตัวชี้วัด (KPI)	ผลที่คาดว่าจะได้รับ	หน่วยงาน รับผิดชอบหลัก
				๒๕๖๖ (บาท)	๒๕๖๗ (บาท)	๒๕๖๘ (บาท)	๒๕๖๙ (บาท)	๒๕๗๐ (บาท)			
๑	โครงการซ่อมแซมถนนคอนกรีตเสริมเหล็ก สายบ้านนายป้อม สีม่อง ถึงบ้านกำนันจุน อินทร์วิลัย หมู่ที่ ๑ ตำบลทุ่งท่าช้าง อำเภอสระโบสถ์ จังหวัดลพบุรี	เพื่อให้ผู้ใช้รถได้สัญจรไปมา มีถนนสำหรับการคมนาคมที่สะดวก	ขนาดถนนกว้าง ๔.๐๐ เมตรยาว ๔๐๐.๐๐ เมตร หนา ๐.๑๕ เมตร	๘๐๐,๐๐๐					ขนาดของถนน	ประชาชนได้รับความสะดวกในการสัญจร	กองช่าง
๒	โครงการซ่อมแซมถนนคอนกรีตเสริมเหล็ก จากบ้านนายป้อม สีม่อง ถึงบ้านนางนอง ยอดดิลิ่ง (สายบ้านนางตึง นิลน้อม) หมู่ที่ ๑ ตำบลทุ่งท่าช้าง อำเภอสระโบสถ์ จังหวัดลพบุรี	เพื่อให้ผู้ใช้รถได้สัญจรไปมา มีถนนสำหรับการคมนาคมที่สะดวก	ขนาดถนนกว้าง ๔.๐๐ เมตรยาว ๑๒๐.๐๐ เมตร หนา ๐.๑๐ เมตร	๑๘๘,๐๐๐					ขนาดของถนน	ประชาชนได้รับความสะดวกในการสัญจร	กองช่าง
๓	โครงการซ่อมแซมถนนคอนกรีตเสริมเหล็ก สายบ้านนางสมพิศ หมั่นเพียร ถึงบ้านนายสถิต ทองเอี่ยม หมู่ที่ ๑ ตำบลทุ่งท่าช้าง อำเภอสระโบสถ์ จังหวัดลพบุรี	เพื่อให้ผู้ใช้รถได้สัญจรไปมา มีถนนสำหรับการคมนาคมที่สะดวก	ขนาดถนนกว้าง ๔.๐๐ เมตรยาว ๔๐๐.๐๐ เมตร หนา ๐.๑๕ เมตร	๘๐๐,๐๐๐					ขนาดของถนน	ประชาชนได้รับความสะดวกในการสัญจร	กองช่าง
๔	โครงการซ่อมแซมถนนคอนกรีตเสริมเหล็ก จากบ้านนางนอง ยอดดิลิ่ง ถึงบ้านนายศักดิ์ศรี เทศโล หมู่ที่ ๑ ตำบลทุ่งท่าช้าง อำเภอสระโบสถ์ จังหวัดลพบุรี	เพื่อให้ผู้ใช้รถได้สัญจรไปมา มีถนนสำหรับการคมนาคมที่สะดวก	ขนาดถนนกว้าง ๔.๐๐ เมตรยาว ๔๐๐.๐๐ เมตร หนา ๐.๑๕ เมตร		๘๐๐,๐๐๐				ขนาดของถนน	ประชาชนได้รับความสะดวกในการสัญจร	กองช่าง

รายละเอียดโครงการพัฒนา

แผนพัฒนาท้องถิ่น (พ.ศ. ๒๕๖๖ - ๒๕๗๐) ฉบับทบทวน พ.ศ. ๒๕๖๕
องค์การบริหารส่วนตำบลทุ่งท่าช้าง อำเภอสระโบสถ์ จังหวัดลพบุรี

ก. ยุทธศาสตร์จังหวัดที่ ๑ สร้างมูลค่าเพิ่มด้านอาหารปลอดภัย

ข. ยุทธศาสตร์การพัฒนาขององค์กรปกครองส่วนท้องถิ่น ในเขตจังหวัดที่ ๑ การพัฒนาศักยภาพทางเศรษฐกิจเชิงสร้างสรรค์

๑ ยุทธศาสตร์การพัฒนาศักยภาพทางเศรษฐกิจ

๑.๔ แผนงานอุตสาหกรรมและการโยธา

ที่	โครงการ	วัตถุประสงค์	เป้าหมาย (ผลผลิตของโครงการ)	งบประมาณ					ตัวชี้วัด (KPI)	ผลที่คาดว่าจะได้รับ	หน่วยงาน รับผิดชอบหลัก
				๒๕๖๖ (บาท)	๒๕๖๗ (บาท)	๒๕๖๘ (บาท)	๒๕๖๙ (บาท)	๒๕๗๐ (บาท)			
๕	โครงการวางท่อระบายน้ำ คสล. ข้ามถนน สายทุ่งท่าช้าง-อ่างทอง หมู่ที่ ๑ ตำบลทุ่งท่าช้าง อำเภอสระโบสถ์ จังหวัดลพบุรี	เพื่อเพิ่มประสิทธิภาพในการระบายน้ำในพื้นที่น้ำท่วมขัง	โดยวางท่อ คสล. ขนาดเส้นผ่าศูนย์กลาง ๑.๐๐ เมตร จำนวน ๔ จุด จุดละ ๑๐ ท่อน		๑๒๐,๐๐๐				ร้อยละการลดลงของน้ำท่วม	เพิ่มประสิทธิภาพในการระบายน้ำได้มากขึ้น	กองช่าง
๖	โครงการซ่อมแซมถนนลูกรัง จากนางตั้ง นิลน้อม ถึงนางนางเรียม งามเลิศ (ข้างคลองห้วยนกเปิด) หมู่ที่ ๑ ตำบลทุ่งท่าช้าง อำเภอสระโบสถ์ จังหวัดลพบุรี	เพื่อให้ผู้ใช้รถได้สัญจรไปมา มีถนนสำหรับการคมนาคมที่สะดวก	ขนาดถนนกว้าง ๔.๐๐ เมตรยาว ๑,๕๐๐.๐๐ เมตร หนา ๐.๑๐ เมตร			๒๐๐,๐๐๐			ขนาดของถนน	ประชาชนได้รับความสะดวกในการสัญจร	กองช่าง
๗	โครงการซ่อมแซมถนนลูกรัง สายนายสถิต ทองเอี่ยม ถึงนายศักดิ์ศรี เทศโล (สายข้างคลองห้วยนกเปิด) หมู่ที่ ๑ ตำบลทุ่งท่าช้าง อำเภอสระโบสถ์ จังหวัดลพบุรี	เพื่อให้ผู้ใช้รถได้สัญจรไปมา มีถนนสำหรับการคมนาคมที่สะดวก	ขนาดถนนกว้าง ๔.๐๐ เมตรยาว ๑,๕๐๐.๐๐ เมตร หนา ๐.๑๐ เมตร			๒๐๐,๐๐๐			ขนาดของถนน	ประชาชนได้รับความสะดวกในการสัญจร	กองช่าง
๘	โครงการซ่อมแซมถนนลูกรัง สายนายสะอื้น บุญเพชร ถึงนางนางไฉ่ งามเลิศ หมู่ที่ ๑ ตำบลทุ่งท่าช้าง อำเภอสระโบสถ์ จังหวัดลพบุรี	เพื่อให้ผู้ใช้รถได้สัญจรไปมา มีถนนสำหรับการคมนาคมที่สะดวก	ขนาดถนนกว้าง ๔.๐๐ เมตรยาว ๑,๐๐๐.๐๐ เมตร หนา ๐.๑๐ เมตร	๑๕๐,๐๐๐					ขนาดของถนน	ประชาชนได้รับความสะดวกในการสัญจร	กองช่าง

รายละเอียดโครงการพัฒนา
แผนพัฒนาท้องถิ่น (พ.ศ. ๒๕๖๖ - ๒๕๗๐) ฉบับทบทวน พ.ศ. ๒๕๖๕
องค์การบริหารส่วนตำบลทุ่งท่าช้าง อำเภอสระโบสถ์ จังหวัดลพบุรี

- ก. ยุทธศาสตร์จังหวัดที่ ๑ สร้างมูลค่าเพิ่มด้านอาหารปลอดภัย
 ข. ยุทธศาสตร์การพัฒนาขององค์กรปกครองส่วนท้องถิ่น ในเขตจังหวัดที่ ๑ การพัฒนาศักยภาพทางเศรษฐกิจเชิงสร้างสรรค์

๑ ยุทธศาสตร์การพัฒนาศักยภาพทางเศรษฐกิจ

๑.๔ แผนงานอุตสาหกรรมและการโยธา

ที่	โครงการ	วัตถุประสงค์	เป้าหมาย (ผลผลิตของโครงการ)	งบประมาณ					ตัวชี้วัด (KPI)	ผลที่คาดว่าจะได้รับ	หน่วยงาน รับผิดชอบหลัก
				๒๕๖๖ (บาท)	๒๕๖๗ (บาท)	๒๕๖๘ (บาท)	๒๕๖๙ (บาท)	๒๕๗๐ (บาท)			
๙	โครงการซ่อมแซมถนนลูกรัง จากนายเผ่า สร้อยพูล ถึงนายหมาย สายเลาะ (ข้างคลองห้วยใหญ่) หมู่ที่ ๑ ตำบลทุ่งท่าช้าง อำเภอสระโบสถ์ จังหวัดลพบุรี	เพื่อให้ผู้ใช้รถได้สัญจรไปมา มีถนนสำหรับการคมนาคมที่สะดวก	ขนาดถนนกว้าง ๔.๐๐ เมตร ยาว ๑,๕๐๐.๐๐ เมตร หนา ๐.๑๐ เมตร		๒๐๐,๐๐๐				ขนาดของถนน	ประชาชนได้รับความสะดวกในการสัญจร	กองช่าง
๑๐	โครงการซ่อมแซมถนนลูกรัง จากนายเผ่า สร้อยพูล ถึงฝ่ายขอนแก่น หมู่ที่ ๑ ตำบลทุ่งท่าช้าง อำเภอสระโบสถ์ จังหวัดลพบุรี	เพื่อให้ผู้ใช้รถได้สัญจรไปมา มีถนนสำหรับการคมนาคมที่สะดวก	ขนาดถนนกว้าง ๔.๐๐ เมตร ยาว ๕๐๐.๐๐ เมตร หนา ๐.๑๐ เมตร		๑๐๐,๐๐๐				ขนาดของถนน	ประชาชนได้รับความสะดวกในการสัญจร	กองช่าง
๑๑	โครงการซ่อมแซมถนนลูกรัง สายหลังวัดห้วยใหญ่ ถึงนายชาติ อิ่มใจ หมู่ที่ ๑ ตำบลทุ่งท่าช้าง อำเภอสระโบสถ์ จังหวัดลพบุรี	เพื่อให้ผู้ใช้รถได้สัญจรไปมา มีถนนสำหรับการคมนาคมที่สะดวก	ขนาดถนนกว้าง ๔.๐๐ เมตร ยาว ๒,๐๐๐.๐๐ เมตร หนา ๐.๑๐ เมตร	๒๐๐,๐๐๐					ขนาดของถนน	ประชาชนได้รับความสะดวกในการสัญจร	กองช่าง
๑๒	โครงการซ่อมแซมถนนลูกรัง สายนาแก่นันจุน อินทรีวิลัย ถึงนายชาติ อิ่มใจ หมู่ที่ ๑ ตำบลทุ่งท่าช้าง อำเภอสระโบสถ์ จังหวัดลพบุรี	เพื่อให้ผู้ใช้รถได้สัญจรไปมา มีถนนสำหรับการคมนาคมที่สะดวก	ขนาดถนนกว้าง ๔.๐๐ เมตร ยาว ๑,๐๐๐.๐๐ เมตร หนา ๐.๑๐ เมตร พร้อมวางท่อ คสล. ขนาดเส้นผ่าศูนย์กลาง ๑.๐๐ เมตร จำนวน ๑ จุด ๗ ท่อน			๒๐๐,๐๐๐			ขนาดของถนน	ประชาชนได้รับความสะดวกในการสัญจร	กองช่าง

รายละเอียดโครงการพัฒนา
แผนพัฒนาท้องถิ่น (พ.ศ. ๒๕๖๖ - ๒๕๗๐) ฉบับทบทวน พ.ศ. ๒๕๖๕
องค์การบริหารส่วนตำบลทุ่งท่าช้าง อำเภอสระโบสถ์ จังหวัดลพบุรี

ก. ยุทธศาสตร์จังหวัดที่ ๑ สร้างมูลค่าเพิ่มด้านอาหารปลอดภัย

ข. ยุทธศาสตร์การพัฒนาขององค์กรปกครองส่วนท้องถิ่น ในเขตจังหวัดที่ ๑ การพัฒนาศักยภาพทางเศรษฐกิจเชิงสร้างสรรค์

๑ ยุทธศาสตร์การพัฒนาศักยภาพทางเศรษฐกิจ

๑.๔ แผนงานอุตสาหกรรมและการโยธา

ที่	โครงการ	วัตถุประสงค์	เป้าหมาย (ผลผลิตของโครงการ)	งบประมาณ					ตัวชี้วัด (KPI)	ผลที่คาดว่าจะได้รับ	หน่วยงาน รับผิดชอบหลัก
				๒๕๖๖ (บาท)	๒๕๖๗ (บาท)	๒๕๖๘ (บาท)	๒๕๖๙ (บาท)	๒๕๗๐ (บาท)			
๑๓	โครงการซ่อมแซมถนนลูกรัง สายนา กำนันจุน อินทร์วิสัย ถึงนางามอมร เซียะเข็น หมู่ที่ ๑ ตำบลทุ่งท่าช้าง อำเภอสระโบสถ์ จังหวัดลพบุรี	เพื่อให้ผู้ใช้รถได้สัญจร ไปมา มีถนนสำหรับการ คมนาคมที่สะดวก	ขนาดถนนกว้าง ๔.๐๐ เมตร ยาว ๑,๐๐๐.๐๐ เมตร หนา ๐.๑๐ เมตร				๑๕๐,๐๐๐		ขนาดของถนน	ประชาชนได้รับ ความสะดวกใน การสัญจร	กองช่าง
๑๔	โครงการซ่อมแซมถนนลูกรัง จากหน้า ฝายคลองนกเป็ด ถึงนายนายธงชัย เทศ โล หมู่ที่ ๑ ตำบลทุ่งท่าช้าง อำเภอ สระโบสถ์ จังหวัดลพบุรี	เพื่อให้ผู้ใช้รถได้สัญจร ไปมา มีถนนสำหรับการ คมนาคมที่สะดวก	ขนาดถนนกว้าง ๔.๐๐ เมตร ยาว ๘๐๐.๐๐ เมตร หนา ๐.๑๐ เมตร		๑๕๐,๐๐๐				ขนาดของถนน	ประชาชนได้รับ ความสะดวกใน การสัญจร	กองช่าง
๑๕	โครงการลอกท่อระบายน้ำ คลส. ที่จุด ต้นภายในหมู่บ้าน หมู่ที่ ๑ ตำบลทุ่ง ท่าช้าง อำเภอสระโบสถ์ จังหวัดลพบุรี	เพื่อระบายน้ำภายใน หมู่บ้านเพื่อป้องกัน น้ำท่วม	ลอกท่อระบายน้ำ คลส.ที่ จุดต้นภายในหมู่บ้าน				๑๐๐,๐๐๐		ร้อยละการ ลดลงของน้ำ ท่วม	เพิ่มประสิทธิภาพ ในการระบายน้ำ ได้มากขึ้น	กองช่าง
๑๖	โครงการก่อสร้างถนนลูกรัง จาก ถนนลาดยาง - ทช. ลป. ๔๐๐๑ ถึงนา นายสุดตา พรหมอ่อน (เส้นนายนายเออร์) หมู่ที่ ๒ ตำบลทุ่งท่าช้าง อำเภอสระ โบสถ์ จังหวัดลพบุรี	เพื่อให้ผู้ใช้รถได้สัญจร ไปมา มีถนนสำหรับการ คมนาคมที่สะดวก	ขนาดถนนกว้าง ๓.๐๐ เมตร ยาว ๒,๐๐๐.๐๐ เมตร หนาเฉลี่ย ๐.๑๐ เมตร				๒๐๐,๐๐๐		ขนาดของถนน	ประชาชนได้รับ ความสะดวกใน การสัญจร	กองช่าง

รายละเอียดโครงการพัฒนา
แผนพัฒนาท้องถิ่น (พ.ศ. ๒๕๖๖ - ๒๕๗๐) ฉบับทบทวน พ.ศ. ๒๕๖๕
องค์การบริหารส่วนตำบลทุ่งท่าช้าง อำเภอสระโบสถ์ จังหวัดลพบุรี

- ก. ยุทธศาสตร์จังหวัดที่ ๑ สร้างมูลค่าเพิ่มด้านอาหารปลอดภัย
ข. ยุทธศาสตร์การพัฒนาขององค์กรปกครองส่วนท้องถิ่น ในเขตจังหวัดที่ ๑ การพัฒนาศักยภาพทางเศรษฐกิจเชิงสร้างสรรค์

๑ ยุทธศาสตร์การพัฒนาศักยภาพทางเศรษฐกิจ

๑.๔ แผนงานอุตสาหกรรมและการโยธา

ที่	โครงการ	วัตถุประสงค์	เป้าหมาย (ผลผลิตของโครงการ)	งบประมาณ					ตัวชี้วัด (KPI)	ผลที่คาดว่าจะได้รับ	หน่วยงาน รับผิดชอบหลัก
				๒๕๖๖ (บาท)	๒๕๖๗ (บาท)	๒๕๖๘ (บาท)	๒๕๖๙ (บาท)	๒๕๗๐ (บาท)			
๑๗	โครงการปรับปรุงถนนคอนกรีตเสริมเหล็ก ปูทับหน้าด้วยผิวแอสฟัลต์ติกคอนกรีตจากหมู่ที่ ๑ ถึงหมู่ที่ ๕ ตำบลทุ่งท่าช้าง หมู่ที่ ๒ ตำบลทุ่งท่าช้าง อำเภอสระโบสถ์ จังหวัดลพบุรี	เพื่อให้ผู้ใช้รถได้สัญจรไปมามีถนนสำหรับการคมนาคมที่สะดวก	ขนาดถนนกว้าง ๔.๐๐ เมตร ยาว ๔๐๐.๐๐ เมตร ความหนาเฉลี่ย ๐.๐๔ เมตร				๒๐๐,๐๐๐		ขนาดของถนน	ประชาชนได้รับความสะดวกในการสัญจร	กองช่าง
๑๘	โครงการซ่อมแซมถนนคอนกรีตเสริมเหล็ก จากบ้านนายอนุชาติ กอพงษ์ ถึง บ้านนายเฉลย บุญเพชร พร้อมซ่อมแซมท่อระบายน้ำและบ่อบักข้างถนน หมู่ที่ ๒ ตำบลทุ่งท่าช้าง อำเภอสระโบสถ์ จังหวัดลพบุรี	เพื่อให้ผู้ใช้รถได้สัญจรไปมามีถนนสำหรับการคมนาคมที่สะดวก	ขนาดถนนกว้าง ๔.๐๐ เมตร ยาว ๒๐๐.๐๐ เมตร หนา ๐.๑๐ เมตร พร้อมซ่อมแซมท่อระบายน้ำและบ่อบักข้างถนน					๔๐๐,๐๐๐	ขนาดของถนน	ประชาชนได้รับความสะดวกในการสัญจร	กองช่าง
๑๙	โครงการวางท่อระบายน้ำ คสล.พร้อมบ่อบัก บริเวณจากบ้านนายเหมือนพึ่งพิง ถึงบ้านผู้ใหญ่สุนทร รสอำ หมู่ที่ ๒ ตำบลทุ่งท่าช้าง อำเภอสระโบสถ์ จังหวัดลพบุรี	เพื่อระบายน้ำภายในหมู่บ้านเพื่อป้องกันน้ำท่วม	โดยวางท่อ คสล.ขนาดเส้นผ่าศูนย์กลาง ๐.๔๐ เมตร ยาว ๒๐๐.๐๐ เมตร พร้อมบ่อบักน้ำ		๒๕๐,๐๐๐				ร้อยละการลดลงของน้ำท่วม	เพิ่มประสิทธิภาพในการระบายน้ำได้มากขึ้น	กองช่าง
๒๐	โครงการวางท่อระบายน้ำ คสล.พร้อมบ่อบัก บริเวณบ้านนางเพ็ญ กอพงษ์ หมู่ที่ ๒ ตำบลทุ่งท่าช้าง อำเภอสระโบสถ์ จังหวัดลพบุรี	เพื่อระบายน้ำภายในหมู่บ้านเพื่อป้องกันน้ำท่วม	โดยวางท่อ คสล.ขนาดเส้นผ่าศูนย์กลาง ๐.๖๐ เมตร ยาว ๒๕.๐๐ เมตร พร้อมถมดิน			๓๕,๐๐๐			ร้อยละการลดลงของน้ำท่วม	เพิ่มประสิทธิภาพในการระบายน้ำได้มากขึ้น	กองช่าง

รายละเอียดโครงการพัฒนา

แผนพัฒนาท้องถิ่น (พ.ศ. ๒๕๖๖ - ๒๕๗๐) ฉบับทบทวน พ.ศ. ๒๕๖๕
องค์การบริหารส่วนตำบลทุ่งท่าช้าง อำเภอสระโบสถ์ จังหวัดลพบุรี

ก. ยุทธศาสตร์จังหวัดที่ ๑ สร้างมูลค่าเพิ่มด้านอาหารปลอดภัย

ข. ยุทธศาสตร์การพัฒนาขององค์กรปกครองส่วนท้องถิ่น ในเขตจังหวัดที่ ๑ การพัฒนาศักยภาพทางเศรษฐกิจเชิงสร้างสรรค์

๑ ยุทธศาสตร์การพัฒนาศักยภาพทางเศรษฐกิจ

๑.๔ แผนงานอุตสาหกรรมและการโยธา

ที่	โครงการ	วัตถุประสงค์	เป้าหมาย (ผลผลิตของโครงการ)	งบประมาณ					ตัวชี้วัด (KPI)	ผลที่คาดว่าจะได้รับ	หน่วยงาน รับผิดชอบหลัก
				๒๕๖๖ (บาท)	๒๕๖๗ (บาท)	๒๕๖๘ (บาท)	๒๕๖๙ (บาท)	๒๕๗๐ (บาท)			
๒๑	โครงการซ่อมแซมบ่อพักน้ำ คสล. พร้อมฝาปิด หมู่ที่ ๒ ตำบลทุ่งท่าช้าง อำเภอสระโบสถ์ จังหวัดลพบุรี	เพื่อระบายน้ำภายในหมู่บ้านเพื่อป้องกันน้ำท่วม	ซ่อมแซมบ่อพักน้ำ คสล. พร้อมฝาปิด			๕๐,๐๐๐			ร้อยละการลดลงของน้ำท่วม	เพิ่มประสิทธิภาพในการระบายน้ำได้มากขึ้น	กองช่าง
๒๒	โครงการซ่อมแซมท่อลอดเหลี่ยม ข้างบ้านนางสะอั้ง เครือผักปัง หมู่ที่ ๒ ตำบลทุ่งท่าช้าง อำเภอสระโบสถ์ จังหวัดลพบุรี	เพื่อระบายน้ำภายในหมู่บ้านเพื่อป้องกันน้ำท่วม	ซ่อมแซมท่อลอดเหลี่ยม	๒๐๐,๐๐๐					ร้อยละการลดลงของน้ำท่วม	เพิ่มประสิทธิภาพในการระบายน้ำได้มากขึ้น	กองช่าง
๒๓	โครงการก่อสร้างประปาหมู่บ้านแบบถังแชมเปญ หมู่ที่ ๒ ตำบลทุ่งท่าช้าง อำเภอสระโบสถ์ จังหวัดลพบุรี	เพื่อให้ประชาชนมีน้ำสำหรับอุปโภคบริโภคเพียงพอ	ติดตั้งถังประปารูปทรงแชมเปญ ขนาด ๑๕ ลบ.ม. สูง ๑๕.๐๐ เมตร			๓๕๐,๐๐๐			จำนวน ๑ จุด	ประชาชนมีน้ำสำหรับอุปโภคบริโภคเพียงพอ	กองช่าง
๒๔	โครงการซ่อมแซมถนนลูกรังสายคันคลองห้วยนกเป็ด เริ่มจากบ่อขยะตลอดสาย พร้อมก่อสร้างท่อลอดเหลี่ยมข้ามถนน บริเวณนายน้อยเลื่อนถ้ำ หมู่ที่ ๒ ตำบลทุ่งท่าช้าง อำเภอสระโบสถ์ จังหวัดลพบุรี	เพื่อให้ผู้ใช้รถได้สัญจรไปมา มีถนนสำหรับการคมนาคมที่สะดวก	โดยซ่อมแซมถนนลูกรังขนาดถนนกว้าง ๔.๐๐ เมตรยาว ๑,๐๐๐.๐๐ เมตร พร้อมก่อสร้างท่อลอดเหลี่ยมขนาดกว้าง ๑.๐๐ เมตร ยาว ๑๒.๐๐ เมตร สูง ๑.๐๐ เมตร ข้ามถนน	๒๐๐,๐๐๐					ขนาดของถนน	ประชาชนได้รับความสะดวกในการสัญจร	กองช่าง

รายละเอียดโครงการพัฒนา
แผนพัฒนาท้องถิ่น (พ.ศ. ๒๕๖๖ - ๒๕๗๐) ฉบับทบทวน พ.ศ. ๒๕๖๕
องค์การบริหารส่วนตำบลทุ่งท่าช้าง อำเภอสระโบสถ์ จังหวัดลพบุรี

- ก. ยุทธศาสตร์จังหวัดที่ ๑ สร้างมูลค่าเพิ่มด้านอาหารปลอดภัย
- ข. ยุทธศาสตร์การพัฒนาขององค์กรปกครองส่วนท้องถิ่น ในเขตจังหวัดที่ ๑ การพัฒนาศักยภาพทางเศรษฐกิจเชิงสร้างสรรค์
- ๑ ยุทธศาสตร์การพัฒนาศักยภาพทางเศรษฐกิจ
- ๑.๔ แผนงานอุตสาหกรรมและการโยธา

ที่	โครงการ	วัตถุประสงค์	เป้าหมาย (ผลผลิตของโครงการ)	งบประมาณ					ตัวชี้วัด (KPI)	ผลที่คาดว่าจะได้รับ	หน่วยงาน รับผิดชอบหลัก
				๒๕๖๖ (บาท)	๒๕๖๗ (บาท)	๒๕๖๘ (บาท)	๒๕๖๙ (บาท)	๒๕๗๐ (บาท)			
๒๕	โครงการซ่อมแซมถนนลูกรัง จากถนนลาดยางนายหวี รสน้ำ ถึงคลองห้วยนกเป็ด หมู่ที่ ๒ ตำบลทุ่งท่าช้าง อำเภอสระโบสถ์ จังหวัดลพบุรี	เพื่อให้ผู้ใช้รถได้สัญจรไปมา มีถนนสำหรับการคมนาคมที่สะดวก	ขนาดถนนกว้าง ๔.๐๐ เมตรยาว ๒,๕๐๐.๐๐ เมตร หนา ๐.๑๐ เมตร พร้อมวางท่อระบายน้ำ คสล. ขนาดเส้นผ่าศูนย์กลาง ๐.๘๐ เมตร จำนวน ๓ จุด จุดละ ๙ ท่อน	๒๐๐,๐๐๐					ขนาดของถนน	ประชาชนได้รับความสะดวกในการสัญจร	กองช่าง
๒๖	โครงการซ่อมแซมถนนลูกรัง สายคันคลองกุ่มสูงทั้งสองฝั่ง ถึง (เขตติดต่อหมู่ที่ ๔) หมู่ที่ ๒ ตำบลทุ่งท่าช้าง อำเภอสระโบสถ์ จังหวัดลพบุรี	เพื่อให้ผู้ใช้รถได้สัญจรไปมา มีถนนสำหรับการคมนาคมที่สะดวก	ขนาดถนนกว้าง ๔.๐๐ เมตรยาว ๓,๐๐๐.๐๐ เมตร หนา ๐.๑๐ เมตร		๒๐๐,๐๐๐				ขนาดของถนน	ประชาชนได้รับความสะดวกในการสัญจร	กองช่าง
๒๗	โครงการซ่อมแซมถนนลูกรัง สายข้างสระหลวง ถึงนาตาบคม หมู่ที่ ๒ ตำบลทุ่งท่าช้าง อำเภอสระโบสถ์ จังหวัดลพบุรี	เพื่อให้ผู้ใช้รถได้สัญจรไปมา มีถนนสำหรับการคมนาคมที่สะดวก	ขนาดถนนกว้าง ๔.๐๐ เมตรยาว ๕๐๐.๐๐ เมตร หนา ๐.๑๐ เมตร พร้อมวางท่อ คสล. ขนาด ๐.๖๐ เมตร จำนวน ๑ จุด ๖ ท่อน	๑๐๐,๐๐๐					ขนาดของถนน	ประชาชนได้รับความสะดวกในการสัญจร	กองช่าง

รายละเอียดโครงการพัฒนา

แผนพัฒนาท้องถิ่น (พ.ศ. ๒๕๖๖ - ๒๕๗๐) ฉบับทบทวน พ.ศ. ๒๕๖๕
องค์การบริหารส่วนตำบลทุ่งท่าช้าง อำเภอสระโบสถ์ จังหวัดลพบุรี

ก. ยุทธศาสตร์จังหวัดที่ ๑ สร้างมูลค่าเพิ่มด้านอาหารปลอดภัย

ข. ยุทธศาสตร์การพัฒนาขององค์กรปกครองส่วนท้องถิ่น ในเขตจังหวัดที่ ๑ การพัฒนาศักยภาพทางเศรษฐกิจเชิงสร้างสรรค์

๑ ยุทธศาสตร์การพัฒนาศักยภาพทางเศรษฐกิจ

๑.๔ แผนงานอุตสาหกรรมและการโยธา

ที่	โครงการ	วัตถุประสงค์	เป้าหมาย (ผลผลิตของโครงการ)	งบประมาณ					ตัวชี้วัด (KPI)	ผลที่คาดว่าจะได้รับ	หน่วยงาน รับผิดชอบหลัก
				๒๕๖๖ (บาท)	๒๕๖๗ (บาท)	๒๕๖๘ (บาท)	๒๕๖๙ (บาท)	๒๕๗๐ (บาท)			
๒๘	โครงการซ่อมแซมถนนลูกรัง สายนา นายต่วน เกตุยา (จากถนนลาดยาง) ถึง คลองห้วยนกเปิด หมู่ที่ ๒ ตำบล ทุ่งท่าช้าง อำเภอสระโบสถ์ จังหวัด ลพบุรี	เพื่อให้ผู้ใช้รถได้สัญจร ไปมา มีถนนสำหรับการ คมนาคมที่สะดวก	ขนาดถนนกว้าง ๔.๐๐ เมตรยาว ๖๐๐.๐๐ เมตร	๑๐๐,๐๐๐					ขนาดของถนน	ประชาชนได้รับ ความสะดวกใน การสัญจร	กองช่าง
๒๙	โครงการซ่อมแซมถนนคอนกรีตเสริม เหล็ก โดยเสริมผิวลาดยางด้วยแอส ฟัลต์ติกคอนกรีต จากบ้านนายทบ เสียงดี ถึงบ้านนายศักดิ์ศรี เทศโล หมู่ ที่ ๒,๕ หมู่ที่ ๒ ตำบลทุ่งท่าช้าง อำเภอสระโบสถ์ จังหวัดลพบุรี	เพื่อให้ผู้ใช้รถได้สัญจร ไปมา มีถนนสำหรับการ คมนาคมที่สะดวก	ขนาดกว้าง ๔.๐๐ เมตร ยาว ๔๐๐.๐๐ เมตร หนา ๐.๑๕ เมตร					๒๐๐,๐๐๐	ขนาดของถนน	ประชาชนได้รับ ความสะดวกใน การสัญจร	กองช่าง
๓๐	โครงการซ่อมแซมถนนคอนกรีตเสริม เหล็ก พร้อมซ่อมแซมท่อระบายน้ำ และบ่อพักข้างถนน จากบ้านนายเฉลิม ยงยุทธ ถึง บ้านนางสายหยุด ไชรวังษ์ หมู่ที่ ๒ ตำบลทุ่งท่าช้าง อำเภอสระ โบสถ์ จังหวัดลพบุรี	เพื่อให้ผู้ใช้รถได้สัญจร ไปมา มีถนนสำหรับการ คมนาคมที่สะดวก	ขนาดถนนกว้าง ๔.๐๐ เมตร ยาว ๒๐๐.๐๐ เมตร หนา ๐.๑๐ เมตร พร้อม ซ่อมแซมท่อระบายน้ำ และบ่อพักข้างถนน					๔๐๐,๐๐๐	ขนาดของถนน	ประชาชนได้รับ ความสะดวกใน การสัญจร	กองช่าง

รายละเอียดโครงการพัฒนา

แผนพัฒนาท้องถิ่น (พ.ศ. ๒๕๖๖ - ๒๕๗๐) ฉบับทบทวน พ.ศ. ๒๕๖๕
องค์การบริหารส่วนตำบลทุ่งท่าช้าง อำเภอสระโบสถ์ จังหวัดลพบุรี

ก. ยุทธศาสตร์จังหวัดที่ ๑ สร้างมูลค่าเพิ่มด้านอาหารปลอดภัย

ข. ยุทธศาสตร์การพัฒนาขององค์กรปกครองส่วนท้องถิ่น ในเขตจังหวัดที่ ๑ การพัฒนาศักยภาพทางเศรษฐกิจเชิงสร้างสรรค์

๑ ยุทธศาสตร์การพัฒนาศักยภาพทางเศรษฐกิจ

๑.๔ แผนงานอุตสาหกรรมและการโยธา

ที่	โครงการ	วัตถุประสงค์	เป้าหมาย (ผลผลิตของโครงการ)	งบประมาณ					ตัวชี้วัด (KPI)	ผลที่คาดว่าจะได้รับ	หน่วยงาน รับผิดชอบหลัก
				๒๕๖๖ (บาท)	๒๕๖๗ (บาท)	๒๕๖๘ (บาท)	๒๕๖๙ (บาท)	๒๕๗๐ (บาท)			
๓๑	โครงการซ่อมแซมถนนลูกรัง สายหนองผักบุ้ง หมู่ที่ ๔ ถึงคลองห้วยนกเปิด หมู่ที่ ๒ ตำบลทุ่งท่าช้าง อำเภอสระโบสถ์ จังหวัดลพบุรี	เพื่อให้ผู้ใช้รถได้สัญจรไปมา มีถนนสำหรับการคมนาคมที่สะดวก	ขนาดถนนกว้าง ๔.๐๐ เมตร ยาว ๒,๐๐๐.๐๐ เมตร หนา ๐.๑๐ เมตร พร้อมวางท่อระบายน้ำ คสล. ขนาดเส้นผ่าศูนย์กลาง ๐.๖๐ เมตร ข้ามถนน จำนวน ๓ จุด จุดละ ๖ ท่อน		๒๐๐,๐๐๐				ขนาดของถนน	ประชาชนได้รับความสะดวกในการสัญจร	กองช่าง
๓๒	โครงการก่อสร้างท่อลอดเหลี่ยม คสล. และซ่อมถนนลูกรัง พร้อมวางท่อคสล. ถนนริมคลองกุ่มสูง บริเวณนางประทีน จันโย หมู่ที่ ๕ ตำบลทุ่งท่าช้าง อำเภอสระโบสถ์ จังหวัดลพบุรี	เพื่อเพิ่มประสิทธิภาพในการระบายน้ำในพื้นที่น้ำท่วมขัง	ท่อลอดเหลี่ยมขนาดกว้าง ๑.๐๐ เมตร ยาว ๘.๐๐ เมตร สูง ๑.๐๐ เมตร และวางท่อคสล. ศก.๐.๖๐ เมตร จำนวน ๑ จุด	๒๐๐,๐๐๐					จำนวนผู้ใช้น้ำ	มีน้ำเพื่อใช้ในการเกษตรอย่างเพียงพอ	กองช่าง
๓๓	โครงการขยายเขตประปาหมู่บ้านนายดาว ถึงบ้านนายอำนวย หมู่ที่ ๓ ตำบลทุ่งท่าช้าง อำเภอสระโบสถ์ จังหวัดลพบุรี	เพื่อให้ประชาชนมีน้ำสำหรับอุปโภคบริโภคเพียงพอ	ความยาว ๒๕๐.๐๐ เมตร					๕๐,๐๐๐	จำนวน ๑ จุด	ประชาชนมีน้ำสำหรับอุปโภคบริโภคเพียงพอ	กองช่าง

รายละเอียดโครงการพัฒนา
แผนพัฒนาท้องถิ่น (พ.ศ. ๒๕๖๖ - ๒๕๗๐) ฉบับทบทวน พ.ศ. ๒๕๖๕
องค์การบริหารส่วนตำบลทุ่งท่าช้าง อำเภอสระโบสถ์ จังหวัดลพบุรี

- ก. ยุทธศาสตร์จังหวัดที่ ๑ สร้างมูลค่าเพิ่มด้านอาหารปลอดภัย
- ข. ยุทธศาสตร์การพัฒนาขององค์กรปกครองส่วนท้องถิ่น ในเขตจังหวัดที่ ๑ การพัฒนาศักยภาพทางเศรษฐกิจเชิงสร้างสรรค์
- ๑ ยุทธศาสตร์การพัฒนาศักยภาพทางเศรษฐกิจ
- ๑.๔ แผนงานอุตสาหกรรมและการโยธา

ที่	โครงการ	วัตถุประสงค์	เป้าหมาย (ผลผลิตของโครงการ)	งบประมาณ					ตัวชี้วัด (KPI)	ผลที่คาดว่าจะได้รับ	หน่วยงาน รับผิดชอบหลัก
				๒๕๖๖ (บาท)	๒๕๖๗ (บาท)	๒๕๖๘ (บาท)	๒๕๖๙ (บาท)	๒๕๗๐ (บาท)			
๓๔	โครงการซ่อมแซมถนนลูกรังแดง สายหลังโรงเรียนบ้านทุ่งท่าช้าง ถึงหมู่ที่ ๘ ตำบลนิคมชัย หมู่ที่ ๓ ตำบลทุ่งท่าช้าง อำเภอสระโบสถ์ จังหวัดลพบุรี	เพื่อให้ผู้ใช้รถได้สัญจรไปมามีถนนสำหรับการคมนาคมที่สะดวก	ขนาดถนนกว้าง ๔.๐๐ เมตรยาว ๒,๐๐๐.๐๐ เมตร	๒๐๐,๐๐๐					ขนาดของถนน	ประชาชนได้รับความสะดวกในการสัญจร	กองช่าง
๓๕	โครงการซ่อมแซมถนนลูกรัง สายข้างคลองวัดกุ่มสูง (ฝั่งของ หมู่ที่ ๓) ถึงนายปราย พุกชื่อ หมู่ที่ ๓ ตำบลทุ่งท่าช้าง อำเภอสระโบสถ์ จังหวัดลพบุรี	เพื่อให้ผู้ใช้รถได้สัญจรไปมามีถนนสำหรับการคมนาคมที่สะดวก	ขนาดถนนกว้าง ๔.๐๐ เมตรระยะทางยาวรวม ๑,๕๐๐.๐๐ เมตร				๒๐๐,๐๐๐		ขนาดของถนน	ประชาชนได้รับความสะดวกในการสัญจร	กองช่าง
๓๖	โครงการก่อสร้างถนนลูกรัง จากบ้านนายคำพัน เรืองตัน ถึงบ้านนางน้ำอ้อย ยงยุทธ หมู่ที่ ๓ ตำบลทุ่งท่าช้าง อำเภอสระโบสถ์ จังหวัดลพบุรี	เพื่อให้ผู้ใช้รถได้สัญจรไปมามีถนนสำหรับการคมนาคมที่สะดวก	ขนาดถนนกว้าง ๔.๐๐ เมตร ยาว ๒๐๐.๐๐ เมตร		๑๐๐,๐๐๐				ขนาดของถนน	ประชาชนได้รับความสะดวกในการสัญจร	กองช่าง
๓๗	โครงการก่อสร้างถนนคอนกรีตเสริมเหล็ก พร้อมวางท่อระบายน้ำ สายบ้านนางปุก เรืองตัน ถึงบ้านนางน้ำอ้อย ยงยุทธ หมู่ที่ ๓ ตำบลทุ่งท่าช้าง อำเภอสระโบสถ์ จังหวัดลพบุรี	เพื่อให้ผู้ใช้รถได้สัญจรไปมามีถนนสำหรับการคมนาคมที่สะดวก	โดยเสริมถนนให้สูงขึ้น ขนาดถนนกว้าง ๔.๐๐ เมตร ยาว ๒๐๐.๐๐ เมตร พร้อมวางระบายน้ำ คสล. พร้อมบ่อพัก		๔๐๐,๐๐๐				ขนาดของถนน	ประชาชนได้รับความสะดวกในการสัญจร	กองช่าง

รายละเอียดโครงการพัฒนา
แผนพัฒนาท้องถิ่น (พ.ศ. ๒๕๖๖ - ๒๕๗๐) ฉบับทบทวน พ.ศ. ๒๕๖๕
องค์การบริหารส่วนตำบลทุ่งท่าช้าง อำเภอสระโบสถ์ จังหวัดลพบุรี

- ก. ยุทธศาสตร์จังหวัดที่ ๑ สร้างมูลค่าเพิ่มด้านอาหารปลอดภัย
ข. ยุทธศาสตร์การพัฒนาขององค์กรปกครองส่วนท้องถิ่น ในเขตจังหวัดที่ ๑ การพัฒนาศักยภาพทางเศรษฐกิจเชิงสร้างสรรค์

๑ ยุทธศาสตร์การพัฒนาศักยภาพทางเศรษฐกิจ

๑.๔ แผนงานอุตสาหกรรมและการโยธา

ที่	โครงการ	วัตถุประสงค์	เป้าหมาย (ผลผลิตของโครงการ)	งบประมาณ					ตัวชี้วัด (KPI)	ผลที่คาดว่าจะได้รับ	หน่วยงาน รับผิดชอบหลัก
				๒๕๖๖ (บาท)	๒๕๖๗ (บาท)	๒๕๖๘ (บาท)	๒๕๖๙ (บาท)	๒๕๗๐ (บาท)			
๓๘	โครงการก่อสร้างถนนคอนกรีตเสริมเหล็ก จากบ้านนายสนิท ค้างม ถึง บ้านนายเชียว บุญชื่น หมู่ที่ ๓ ตำบลทุ่งท่าช้าง อำเภอสระโบสถ์ จังหวัดลพบุรี	เพื่อให้ผู้ใช้รถได้สัญจรไปมา มีถนนสำหรับการคมนาคมที่สะดวก	ขนาดถนนกว้าง ๔.๐๐ เมตร ยาว ๑๐๐.๐๐ เมตร หนา ๐.๑๕ เมตร	๒๕๐,๐๐๐					ขนาดของถนน	ประชาชนได้รับความสะดวกในการสัญจร	กองช่าง
๓๙	โครงการก่อสร้างถนนคอนกรีตเสริมเหล็ก สายจากถนนลาดยางคลองมะเกลือ ถึงบ้านนายสมนึก ปานรูป หมู่ที่ ๓ ตำบลทุ่งท่าช้าง อำเภอสระโบสถ์ จังหวัดลพบุรี	เพื่อให้ผู้ใช้รถได้สัญจรไปมา มีถนนสำหรับการคมนาคมที่สะดวก	ขนาดถนนกว้าง ๔.๐๐ เมตร ยาว ๒๐๐.๐๐ เมตร หนา ๐.๑๕ เมตร			๔๐๐,๐๐๐			ขนาดของถนน	ประชาชนได้รับความสะดวกในการสัญจร	กองช่าง
๔๐	โครงการก่อสร้างถนนคอนกรีตเสริมเหล็ก สายหน้าบ้านนายคำเหมย งามเลิศ ถึง บ้านนางทองหล่อ นิลน้อม หมู่ที่ ๓ ตำบลทุ่งท่าช้าง อำเภอสระโบสถ์ จังหวัดลพบุรี	เพื่อให้ผู้ใช้รถได้สัญจรไปมา มีถนนสำหรับการคมนาคมที่สะดวก	ขนาดถนนกว้าง ๔.๐๐ เมตร ยาว ๗๕.๐๐ เมตร หนา ๐.๑๕ เมตร		๑๕๐,๐๐๐				ขนาดของถนน	ประชาชนได้รับความสะดวกในการสัญจร	กองช่าง
๔๑	โครงการก่อสร้างถนนคอนกรีตเสริมเหล็ก ทางเข้าบ้านนางหวัน รสฉ่ำ ถึง บ้านนางอุไร คาทาสี หมู่ที่ ๓ ตำบลทุ่งท่าช้าง อำเภอสระโบสถ์ จังหวัดลพบุรี	เพื่อให้ผู้ใช้รถได้สัญจรไปมา มีถนนสำหรับการคมนาคมที่สะดวก	ขนาดถนนกว้าง ๔.๐๐ เมตร ยาว ๑๕๐.๐๐ เมตร หนา ๐.๑๕ เมตร พร้อมวางระบายน้ำ คสล. และบ่อพักน้ำ	๓๐๐,๐๐๐					ขนาดของถนน	ประชาชนได้รับความสะดวกในการสัญจร	กองช่าง

รายละเอียดโครงการพัฒนา
แผนพัฒนาท้องถิ่น (พ.ศ. ๒๕๖๖ - ๒๕๗๐) ฉบับทบทวน พ.ศ. ๒๕๖๕
องค์การบริหารส่วนตำบลทุ่งท่าช้าง อำเภอสระโบสถ์ จังหวัดลพบุรี

- ก. ยุทธศาสตร์จังหวัดที่ ๑ สร้างมูลค่าเพิ่มด้านอาหารปลอดภัย
 ข. ยุทธศาสตร์การพัฒนาขององค์กรปกครองส่วนท้องถิ่น ในเขตจังหวัดที่ ๑ การพัฒนาศักยภาพทางเศรษฐกิจเชิงสร้างสรรค์

๑ ยุทธศาสตร์การพัฒนาศักยภาพทางเศรษฐกิจ

๑.๔ แผนงานอุตสาหกรรมและการโยธา

ที่	โครงการ	วัตถุประสงค์	เป้าหมาย (ผลผลิตของโครงการ)	งบประมาณ					ตัวชี้วัด (KPI)	ผลที่คาดว่าจะได้รับ	หน่วยงาน รับผิดชอบหลัก
				๒๕๖๖ (บาท)	๒๕๖๗ (บาท)	๒๕๖๘ (บาท)	๒๕๖๙ (บาท)	๒๕๗๐ (บาท)			
๔๒	โครงการก่อสร้างถนนคอนกรีตเสริมเหล็ก สายกลุ่มบ้านหลวงตางง ขอบค้าขาย ถึงแก่งค่น้ำประปา หมู่ที่ ๓ ตำบลทุ่งท่าช้าง	เพื่อให้ผู้ใช้รถได้สัญจรไปมามีถนนสำหรับการคมนาคมที่สะดวก	ขนาดถนนกว้าง ๔.๐๐ เมตร ยาว ๒๐๐.๐๐ เมตร หนา ๐.๑๕ เมตร					๔๐๐,๐๐๐	ขนาดของถนน	ประชาชนได้รับความสะดวกในการสัญจร	กองช่าง
๔๓	โครงการก่อสร้างถนนคอนกรีตเสริมเหล็ก จากระยะขยายแบ่ง เชื่อมต่อถนนลาดยางบ้านนางง่อย รสน้ำ หมู่ที่ ๓ ตำบลทุ่งท่าช้าง อำเภอสระโบสถ์ จังหวัดลพบุรี	เพื่อให้ผู้ใช้รถได้สัญจรไปมามีถนนสำหรับการคมนาคมที่สะดวก	ขนาดถนนกว้าง ๔.๐๐ เมตร ยาว ๓๐๐.๐๐ เมตร พร้อมรางระบายน้ำ คสล. และบ่อพักน้ำ		๖๐๐,๐๐๐				ขนาดของถนน	ประชาชนได้รับความสะดวกในการสัญจร	กองช่าง
๔๔	โครงการก่อสร้างถนนคอนกรีตเสริมเหล็ก รอบระยะขยายแบ่ง (เพื่อปรับปรุงภูมิทัศน์ระยะขยายแบ่ง) หมู่ที่ ๓ ตำบลทุ่งท่าช้าง อำเภอสระโบสถ์ จังหวัดลพบุรี	เพื่อให้ผู้ใช้รถได้สัญจรไปมามีถนนสำหรับการคมนาคมที่สะดวก	ขนาดถนนกว้าง ๓.๐๐ เมตร ยาว ๒๐๐.๐๐ เมตร หนา ๐.๑๕ เมตร			๓๐๐,๐๐๐			ขนาดของถนน	ประชาชนได้รับความสะดวกในการสัญจร	กองช่าง
๔๕	โครงการก่อสร้างถนนคอนกรีตเสริมเหล็ก จากบ้านนายลำธาร ทองดี ถึงบ้านนายเขียว บุญชื่น หมู่ที่ ๓ ตำบลทุ่งท่าช้าง อำเภอสระโบสถ์ จังหวัดลพบุรี	เพื่อให้ผู้ใช้รถได้สัญจรไปมามีถนนสำหรับการคมนาคมที่สะดวก	ขนาดถนนกว้าง ๔.๐๐ เมตร ยาว ๙๐.๐๐ เมตร หนา ๐.๑๕ เมตร พร้อมวางท่อระบายน้ำ คสล. และบ่อพักน้ำ	๑๘๐,๐๐๐					ขนาดของถนน	ประชาชนได้รับความสะดวกในการสัญจร	กองช่าง

รายละเอียดโครงการพัฒนา
แผนพัฒนาท้องถิ่น (พ.ศ. ๒๕๖๖ - ๒๕๗๐) ฉบับทบทวน พ.ศ. ๒๕๖๕
องค์การบริหารส่วนตำบลทุ่งท่าช้าง อำเภอสระโบสถ์ จังหวัดลพบุรี

- ก. ยุทธศาสตร์จังหวัดที่ ๑ สร้างมูลค่าเพิ่มด้านอาหารปลอดภัย
ข. ยุทธศาสตร์การพัฒนาขององค์กรปกครองส่วนท้องถิ่น ในเขตจังหวัดที่ ๑ การพัฒนาศักยภาพทางเศรษฐกิจเชิงสร้างสรรค์

๑ ยุทธศาสตร์การพัฒนาศักยภาพทางเศรษฐกิจ

๑.๔ แผนงานอุตสาหกรรมและการโยธา

ที่	โครงการ	วัตถุประสงค์	เป้าหมาย (ผลผลิตของโครงการ)	งบประมาณ					ตัวชี้วัด (KPI)	ผลที่คาดว่าจะได้รับ	หน่วยงาน รับผิดชอบหลัก
				๒๕๖๖ (บาท)	๒๕๖๗ (บาท)	๒๕๖๘ (บาท)	๒๕๖๙ (บาท)	๒๕๗๐ (บาท)			
๔๖	โครงการก่อสร้างถนนคอนกรีตเสริมเหล็ก พร้อมรางระบายน้ำ คสล. จากบ้านนายชวน รอดเกิด ถึงบ้านนายสมร เทศโล หมู่ที่ ๓ ตำบลทุ่งท่าช้าง อำเภอสระโบสถ์ จังหวัดลพบุรี	เพื่อให้ผู้ใช้รถได้สัญจรไปมามีถนนสำหรับการคมนาคมที่สะดวก	ขนาดถนนกว้าง ๔.๐๐ เมตร ยาว ๑๐๐.๐๐ เมตร หนา ๐.๑๕ เมตร พร้อมรางระบายน้ำ คสล. และบ่อพักน้ำ	๒๐๐,๐๐๐					ขนาดของถนน	ประชาชนได้รับความสะดวกในการสัญจร	กองช่าง
๔๗	โครงการก่อสร้างรั้วคอนกรีตเสริมเหล็ก บริเวณด้านข้างองค์การบริหารส่วนตำบลทุ่งท่าช้าง หมู่ที่ ๓ ตำบลทุ่งท่าช้าง อำเภอสระโบสถ์ จังหวัดลพบุรี	เพื่อป้องกันทรัพย์สินได้รับความเสียหาย	ขนาดรั้วสูง ๒.๐๐ เมตร ยาว ๙๐.๐๐ เมตร	๕๐๐,๐๐๐					ก่อสร้างรั้วจำนวน ๑ แห่ง	ป้องกันทรัพย์สินได้รับความเสียหาย	กองช่าง
๔๘	โครงการก่อสร้างป้ายองค์การบริหารส่วนตำบลทุ่งท่าช้าง บริเวณด้านหน้าสำนักงาน หมู่ที่ ๓ ตำบลทุ่งท่าช้าง อำเภอสระโบสถ์ จังหวัดลพบุรี	เพื่อมีป้ายสำหรับบอกสถานที่ในการติดต่อราชการ	ก่อสร้างป้ายองค์การบริหารส่วนตำบลทุ่งท่าช้าง	๕๐๐,๐๐๐					จำนวน ๑ จุด	ประชาชนติดต่อราชการได้ถูกต้อง	กองช่าง

รายละเอียดโครงการพัฒนา
แผนพัฒนาท้องถิ่น (พ.ศ. ๒๕๖๖ - ๒๕๗๐) ฉบับทบทวน พ.ศ. ๒๕๖๕
องค์การบริหารส่วนตำบลทุ่งท่าช้าง อำเภอสระโบสถ์ จังหวัดลพบุรี

- ก. ยุทธศาสตร์จังหวัดที่ ๑ สร้างมูลค่าเพิ่มด้านอาหารปลอดภัย
ข. ยุทธศาสตร์การพัฒนาขององค์กรปกครองส่วนท้องถิ่น ในเขตจังหวัดที่ ๑ การพัฒนาศักยภาพทางเศรษฐกิจเชิงสร้างสรรค์

๑ ยุทธศาสตร์การพัฒนาศักยภาพทางเศรษฐกิจ

๑.๔ แผนงานอุตสาหกรรมและการโยธา

ที่	โครงการ	วัตถุประสงค์	เป้าหมาย (ผลผลิตของโครงการ)	งบประมาณ					ตัวชี้วัด (KPI)	ผลที่คาดว่าจะได้รับ	หน่วยงาน รับผิดชอบหลัก
				๒๕๖๖ (บาท)	๒๕๖๗ (บาท)	๒๕๖๘ (บาท)	๒๕๖๙ (บาท)	๒๕๗๐ (บาท)			
๔๙	โครงการก่อสร้างระบบประปาหมู่บ้านพร้อมเจาะบ่อบาดาล บริเวณกลุ่มบ้านวัดทุ่งท่าช้าง หมู่ที่ ๓ ตำบลทุ่งท่าช้าง อำเภอสระโบสถ์ จังหวัดลพบุรี	เพื่อให้ประชาชนมีน้ำสำหรับอุปโภคบริโภคเพียงพอ	โดยติดตั้งถังประปารูปทรงแฉกแป้น ขนาด ๑๕ ลบ.ม. สูง ๑๕.๐๐ เมตร พร้อมชุดเจาะบ่อบาดาล และวางท่อ พีวีซี.ขยายเขตประปา ความยาว ๕๐๐.๐๐ เมตร	๔๕๐,๐๐๐					จำนวน ๑ จุด	ประชาชนมีน้ำสำหรับอุปโภคบริโภคเพียงพอ	กองช่าง
๕๐	โครงการก่อสร้างหลังคาคลุมถังเก็บน้ำประปาหมู่บ้านพร้อมติดตั้งแผงโซลาร์เซลล์ บริเวณถังเก็บน้ำ หน้าศูนย์พัฒนาเด็กเล็กองค์การบริหารส่วนตำบลทุ่งท่าช้าง หมู่ที่ ๓ ตำบลทุ่งท่าช้าง อำเภอสระโบสถ์ จังหวัดลพบุรี	เพื่อให้บำรุงรักษาเครื่องมือเครื่องใช้ให้ปลอดภัย	ก่อสร้างหลังคาคลุมถังเก็บน้ำประปาหมู่บ้านพร้อมติดตั้งแผงโซลาร์เซลล์				๕๐๐,๐๐๐		จำนวน ๑ แห่ง	เครื่องมือเครื่องใช้ได้รับการดูแลรักษา	กองช่าง
๕๑	โครงการปรับปรุงท่อเมนระบบประปาหมู่บ้าน หมู่ที่ ๑,๒,๓ และ ๕ หมู่ที่ ๓ ตำบลทุ่งท่าช้าง อำเภอสระโบสถ์ จังหวัดลพบุรี	เพื่อให้ประชาชนมีน้ำสำหรับอุปโภคบริโภคเพียงพอ	โดยวางท่อเมนประปาพีวีซีทดแทนท่อประปาเดิมที่ชำรุด	๘๐๐,๐๐๐					จำนวน ๑ จุด	ประชาชนมีน้ำสำหรับอุปโภคบริโภคเพียงพอ	กองช่าง

รายละเอียดโครงการพัฒนา
แผนพัฒนาท้องถิ่น (พ.ศ. ๒๕๖๖ - ๒๕๗๐) ฉบับทบทวน พ.ศ. ๒๕๖๕
องค์การบริหารส่วนตำบลทุ่งท่าช้าง อำเภอสระโบสถ์ จังหวัดลพบุรี

- ก. ยุทธศาสตร์จังหวัดที่ ๑ สร้างมูลค่าเพิ่มด้านอาหารปลอดภัย
ข. ยุทธศาสตร์การพัฒนาขององค์กรปกครองส่วนท้องถิ่น ในเขตจังหวัดที่ ๑ การพัฒนาศักยภาพทางเศรษฐกิจเชิงสร้างสรรค์

๑ ยุทธศาสตร์การพัฒนาศักยภาพทางเศรษฐกิจ

๑.๔ แผนงานอุตสาหกรรมและการโยธา

ที่	โครงการ	วัตถุประสงค์	เป้าหมาย (ผลผลิตของโครงการ)	งบประมาณ					ตัวชี้วัด (KPI)	ผลที่คาดว่าจะได้รับ	หน่วยงาน รับผิดชอบหลัก
				๒๕๖๖ (บาท)	๒๕๖๗ (บาท)	๒๕๖๘ (บาท)	๒๕๖๙ (บาท)	๒๕๗๐ (บาท)			
๕๒	โครงการก่อสร้างถนนคอนกรีตเสริมเหล็ก ซอยบ้านนางดาวเรือง สุขสม หมู่ที่ ๓ ตำบลทุ่งท่าช้าง อำเภอสระโบสถ์ จังหวัดลพบุรี	เพื่อให้ผู้ใช้รถได้สัญจรไปมามีถนนสำหรับการคมนาคมที่สะดวก	ขนาดถนนกว้าง ๓.๐๐ เมตร ยาว ๒๕.๐๐ เมตร หนา ๐.๑๕ เมตร	๓๗,๕๐๐					ขนาดของถนน	ประชาชนได้รับความสะดวกในการสัญจร	กองช่าง
๕๓	โครงการซ่อมแซมถนนคอนกรีตเสริมเหล็ก บริเวณกลุ่มหน้าบ้านนายสุนันท์ หมู่ที่ ๔ ตำบลทุ่งท่าช้าง อำเภอสระโบสถ์ จังหวัดลพบุรี	เพื่อให้ผู้ใช้รถได้สัญจรไปมามีถนนสำหรับการคมนาคมที่สะดวก	ขนาดถนนกว้าง ๔.๐๐ เมตร ยาว ๘๐.๐๐ เมตร หนา ๐.๑๕ เมตร	๑๖๐,๐๐๐					ขนาดของถนน	ประชาชนได้รับความสะดวกในการสัญจร	กองช่าง
๕๔	โครงการก่อสร้างถนนคอนกรีตเสริมเหล็ก บริเวณกลุ่มบ้านนายศรีนวล ตันค้อย หมู่ที่ ๔ ตำบลทุ่งท่าช้าง อำเภอสระโบสถ์ จังหวัดลพบุรี	เพื่อให้ผู้ใช้รถได้สัญจรไปมามีถนนสำหรับการคมนาคมที่สะดวก	ขนาดถนนกว้าง ๔.๐๐ เมตร โดยลงลูกรังเสริมผิวถนน หนา ๐.๓๐ เมตร พร้อมก่อสร้างถนนคอนกรีตทับหน้า ขนาดถนนกว้าง ๔.๐๐ เมตร ยาว ๑๒๐.๐๐ เมตร หนา ๐.๑๕ เมตร		๓๐๐,๐๐๐				ขนาดของถนน	ประชาชนได้รับความสะดวกในการสัญจร	กองช่าง

รายละเอียดโครงการพัฒนา
แผนพัฒนาท้องถิ่น (พ.ศ. ๒๕๖๖ - ๒๕๗๐) ฉบับทบทวน พ.ศ. ๒๕๖๕
องค์การบริหารส่วนตำบลทุ่งท่าช้าง อำเภอสระโบสถ์ จังหวัดลพบุรี

- ก. ยุทธศาสตร์จังหวัดที่ ๑ สร้างมูลค่าเพิ่มด้านอาหารปลอดภัย
ข. ยุทธศาสตร์การพัฒนาขององค์กรปกครองส่วนท้องถิ่น ในเขตจังหวัดที่ ๑ การพัฒนาศักยภาพทางเศรษฐกิจเชิงสร้างสรรค์

๑ ยุทธศาสตร์การพัฒนาศักยภาพทางเศรษฐกิจ

๑.๔ แผนงานอุตสาหกรรมและการโยธา

ที่	โครงการ	วัตถุประสงค์	เป้าหมาย (ผลผลิตของโครงการ)	งบประมาณ					ตัวชี้วัด (KPI)	ผลที่คาดว่าจะได้รับ	หน่วยงาน รับผิดชอบหลัก
				๒๕๖๖ (บาท)	๒๕๖๗ (บาท)	๒๕๖๘ (บาท)	๒๕๖๙ (บาท)	๒๕๗๐ (บาท)			
๕๕	โครงการซ่อมแซมถนนลูกรัง สายหนองผักนึ่ง เชื่อมตำบลสะแกราบ หมู่ที่ ๔ ตำบลทุ่งท่าช้าง อำเภอสระโบสถ์ จังหวัดลพบุรี	เพื่อให้ผู้ใช้รถได้สัญจรไปมามีถนนสำหรับการคมนาคมที่สะดวก	ขนาดถนนกว้าง ๔.๐๐ เมตรยาว ๒,๐๐๐.๐๐ เมตร				๒๐๐,๐๐๐		ขนาดของถนน	ประชาชนได้รับความสะดวกในการสัญจร	กองช่าง
๕๖	โครงการซ่อมแซมถนนลูกรัง ถนนสายสระหลวง หมู่ที่ ๔ ตำบลทุ่งท่าช้าง อำเภอสระโบสถ์ จังหวัดลพบุรี	เพื่อให้ผู้ใช้รถได้สัญจรไปมามีถนนสำหรับการคมนาคมที่สะดวก	ขนาดถนนกว้าง ๔.๐๐ เมตรความยาว ๓,๔๐๐.๐๐ เมตร					๒๐๐,๐๐๐	ขนาดของถนน	ประชาชนได้รับความสะดวกในการสัญจร	กองช่าง
๕๗	โครงการก่อสร้างถนนคอนกรีตเสริมเหล็ก สายนายเยื่อ ถึงนายเฉลิม หมู่ที่ ๔ ตำบลทุ่งท่าช้าง อำเภอสระโบสถ์ จังหวัดลพบุรี	เพื่อให้ผู้ใช้รถได้สัญจรไปมามีถนนสำหรับการคมนาคมที่สะดวก	ขนาดถนนกว้าง ๔.๐๐ เมตรยาว ๓๐๐.๐๐ เมตร หนา ๐.๑๕ เมตร		๖๐๐,๐๐๐				ขนาดของถนน	ประชาชนได้รับความสะดวกในการสัญจร	กองช่าง
๕๘	โครงการก่อสร้างสันลวดความเร็วรถภายในหมู่บ้าน หมู่ที่ ๔ ตำบลทุ่งท่าช้าง อำเภอสระโบสถ์ จังหวัดลพบุรี	เพื่อความปลอดภัยของผู้ใช้รถใช้ถนน	ก่อสร้างสันลวดความเร็วรถจำนวน ๗ จุด		๔๐,๐๐๐				ร้อยละของถนน	ลดการเกิดอุบัติเหตุ	กองช่าง

รายละเอียดโครงการพัฒนา

แผนพัฒนาท้องถิ่น (พ.ศ. ๒๕๖๖ - ๒๕๗๐) ฉบับทบทวน พ.ศ. ๒๕๖๕
องค์การบริหารส่วนตำบลทุ่งท่าช้าง อำเภอสระโบสถ์ จังหวัดลพบุรี

ก. ยุทธศาสตร์จังหวัดที่ ๑ สร้างมูลค่าเพิ่มด้านอาหารปลอดภัย

ข. ยุทธศาสตร์การพัฒนาขององค์กรปกครองส่วนท้องถิ่น ในเขตจังหวัดที่ ๑ การพัฒนาศักยภาพทางเศรษฐกิจเชิงสร้างสรรค์

๑ ยุทธศาสตร์การพัฒนาศักยภาพทางเศรษฐกิจ

๑.๔ แผนงานอุตสาหกรรมและการโยธา

ที่	โครงการ	วัตถุประสงค์	เป้าหมาย (ผลผลิตของโครงการ)	งบประมาณ					ตัวชี้วัด (KPI)	ผลที่คาดว่าจะได้รับ	หน่วยงาน รับผิดชอบหลัก
				๒๕๖๖ (บาท)	๒๕๖๗ (บาท)	๒๕๖๘ (บาท)	๒๕๖๙ (บาท)	๒๕๗๐ (บาท)			
๕๙	โครงการก่อสร้างลานตากพืชผลทางการเกษตร (รอบสระหลวง ๑) หมู่ที่ ๔ ตำบลทุ่งท่าช้าง อำเภอสระโบสถ์ จังหวัดลพบุรี	เพื่อมีสถานที่ตากพืชผลทางการเกษตร	ขนาดลานกว้าง ๗.๐๐ เมตร ยาว ๑๐๐.๐๐ เมตร		๓๕๐,๐๐๐				จำนวน ๑ แห่ง	ประชาชนมีสถานที่ตากพืชผลทางการเกษตร	กองช่าง
๖๐	โครงการก่อสร้างลานกีฬา พร้อมอุปกรณ์ออกกำลังกายในหมู่บ้าน หมู่ที่ ๔ ตำบลทุ่งท่าช้าง อำเภอสระโบสถ์ จังหวัดลพบุรี	เพื่อให้ประชาชนได้ออกกำลังกาย	ก่อสร้างลานกีฬา พร้อมอุปกรณ์ออกกำลังกาย		๒๐๐,๐๐๐				จำนวนประชาชนใช้ประโยชน์	ประชาชนมีสุขภาพแข็งแรง ใช้เวลาว่างให้เป็นประโยชน์	กองช่าง
๖๑	โครงการปรับปรุงศาลาประชาคมหมู่บ้าน หมู่ที่ ๔ ตำบลทุ่งท่าช้าง อำเภอสระโบสถ์ จังหวัดลพบุรี	เพื่อมีอาคารใช้ประโยชน์ส่วนรวม	ปรับปรุงศาลาประชาคม		๒๐๐,๐๐๐				จำนวนประชาชนใช้ประโยชน์	ประชาชนมีอาคารสำหรับใช้ประโยชน์	กองช่าง
๖๒	โครงการก่อสร้างถนนคอนกรีตเสริมเหล็ก สายนางงามประทุม เอี่ยมนาคา ถึง นางนางเลาะ ทองดี หมู่ที่ ๕ ตำบลทุ่งท่าช้าง อำเภอสระโบสถ์ จังหวัดลพบุรี	เพื่อให้ผู้ใช้รถได้สัญจรไปมาถนัดสำหรับการคมนาคมที่สะดวก	ขนาดถนนกว้าง ๓.๐๐ เมตร ยาว ๒๐๐.๐๐ เมตร หน้า ๐.๑๕ เมตร				๔๐๐,๐๐๐		ขนาดของถนน	ประชาชนได้รับความสะดวกในการสัญจร	กองช่าง

รายละเอียดโครงการพัฒนา
แผนพัฒนาท้องถิ่น (พ.ศ. ๒๕๖๖ - ๒๕๗๐) ฉบับทบทวน พ.ศ. ๒๕๖๕
องค์การบริหารส่วนตำบลทุ่งท่าช้าง อำเภอสระโบสถ์ จังหวัดลพบุรี

- ก. ยุทธศาสตร์จังหวัดที่ ๑ สร้างมูลค่าเพิ่มด้านอาหารปลอดภัย
- ข. ยุทธศาสตร์การพัฒนาขององค์กรปกครองส่วนท้องถิ่น ในเขตจังหวัดที่ ๑ การพัฒนาศักยภาพทางเศรษฐกิจเชิงสร้างสรรค์
- ๑ ยุทธศาสตร์การพัฒนาศักยภาพทางเศรษฐกิจ
- ๑.๔ แผนงานอุตสาหกรรมและการโยธา

ที่	โครงการ	วัตถุประสงค์	เป้าหมาย (ผลผลิตของโครงการ)	งบประมาณ					ตัวชี้วัด (KPI)	ผลที่คาดว่าจะได้รับ	หน่วยงาน รับผิดชอบหลัก
				๒๕๖๖ (บาท)	๒๕๖๗ (บาท)	๒๕๖๘ (บาท)	๒๕๖๙ (บาท)	๒๕๗๐ (บาท)			
๖๓	โครงการก่อสร้างถนนลาดยางผิวแอสฟัลต์ติกคอนกรีต จากบ้านนางเรียมงามเลิศ ถึงบ้านนางสะอึ่ง เครือผักปัง หมู่ที่ ๕ ตำบลทุ่งท่าช้าง อำเภอสระโบสถ์ จังหวัดลพบุรี	เพื่อให้ผู้ใช้รถได้สัญจรไปมา มีถนนสำหรับการคมนาคมที่สะดวก	ขนาดถนนกว้าง ๔.๐๐ เมตร ยาว ๖๐๐.๐๐ เมตร หนา ๐.๐๕ เมตร	๘๕๐,๐๐๐					ขนาดของถนน	ประชาชนได้รับความสะดวกในการสัญจร	กองช่าง
๖๔	โครงการซ่อมแซมถนนลูกรัง จากนายหิน สีผ่อง ถึงถนนคันดิน หมู่ที่ ๕ ตำบลทุ่งท่าช้าง อำเภอสระโบสถ์	เพื่อให้ผู้ใช้รถได้สัญจรไปมา มีถนนสำหรับการคมนาคมที่สะดวก	ขนาดถนนกว้าง ๓.๐๐ เมตร ยาว ๒๐๐.๐๐ เมตร		๑๐๐,๐๐๐				ขนาดของถนน	ประชาชนได้รับความสะดวกในการสัญจร	กองช่าง
๖๕	โครงการซ่อมแซมถนนลูกรัง สายคันคลองกุ่มสูง (ข้างคลองทั้งสองฝั่ง) หมู่ที่ ๕ ตำบลทุ่งท่าช้าง อำเภอสระโบสถ์ จังหวัดลพบุรี	เพื่อให้ผู้ใช้รถได้สัญจรไปมา มีถนนสำหรับการคมนาคมที่สะดวก	ขนาดถนนกว้าง ๔.๐๐ เมตร ยาว ๔,๐๐๐.๐๐ เมตร	๒๐๐,๐๐๐					ขนาดของถนน	ประชาชนได้รับความสะดวกในการสัญจร	กองช่าง
๖๖	โครงการก่อสร้างระบบประปาหมู่บ้าน บริเวณกลุ่มบ้านวัดกุ่มสูง หมู่ที่ ๕ ตำบลทุ่งท่าช้าง อำเภอสระโบสถ์ จังหวัดลพบุรี	เพื่อให้ประชาชนมีน้ำสำหรับอุปโภคบริโภคเพียงพอ	โดยติดตั้งถังประปารูปทรงแชมเปญ ขนาด ๑๐ ลบ.ม. สูง ๑๑.๐๐ เมตร พร้อมชุดเจาะบ่อบาดาล และขยายเขตประปาโดยวางท่อพีวีซี ขนาด ๒.๐๐ นิ้ว ความยาว ๓๐๐.๐๐ เมตร		๔๐๐,๐๐๐				จำนวน ๑ จุด	ประชาชนมีน้ำสำหรับอุปโภคบริโภคเพียงพอ	กองช่าง

รายละเอียดโครงการพัฒนา

แผนพัฒนาท้องถิ่น (พ.ศ. ๒๕๖๖ - ๒๕๗๐) ฉบับทบทวน พ.ศ. ๒๕๖๕
องค์การบริหารส่วนตำบลทุ่งท่าช้าง อำเภอสระโบสถ์ จังหวัดลพบุรี

ก. ยุทธศาสตร์จังหวัดที่ ๑ สร้างมูลค่าเพิ่มด้านอาหารปลอดภัย

ข. ยุทธศาสตร์การพัฒนาขององค์กรปกครองส่วนท้องถิ่น ในเขตจังหวัดที่ ๑ การพัฒนาศักยภาพทางเศรษฐกิจเชิงสร้างสรรค์

๑ ยุทธศาสตร์การพัฒนาศักยภาพทางเศรษฐกิจ

๑.๔ แผนงานอุตสาหกรรมและการโยธา

ที่	โครงการ	วัตถุประสงค์	เป้าหมาย (ผลผลิตของโครงการ)	งบประมาณ					ตัวชี้วัด (KPI)	ผลที่คาดว่าจะได้รับ	หน่วยงาน รับผิดชอบหลัก
				๒๕๖๖ (บาท)	๒๕๖๗ (บาท)	๒๕๖๘ (บาท)	๒๕๖๙ (บาท)	๒๕๗๐ (บาท)			
๖๗	โครงการซ่อมแซมถนนลูกรังสายคันคลองลอกใหม่วัดกุ่มสูง หมู่ที่ ๕ ตำบลทุ่งท่าช้าง อำเภอสระโบสถ์ จังหวัดลพบุรี	เพื่อให้ผู้ใช้รถได้สัญจรไปมาเดินทางได้สะดวก	ขนาดถนนกว้าง ๓.๐๐ เมตร ยาว ๑๐๐๐.๐๐ เมตร		๑๐๐,๐๐๐				สัญจรสะดวก ขึ้นร้อยละ ๖๐	ประชาชนได้รับความสะดวกในการสัญจร	กองช่าง
๖๘	โครงการก่อสร้างถนนลูกรัง สายคันคลองลอกใหม่วัดกุ่มสูง หมู่ที่ ๕ ตำบลทุ่งท่าช้าง อำเภอสระโบสถ์ จังหวัดลพบุรี	เพื่อให้ผู้ใช้รถได้สัญจรไปมาเดินทางได้สะดวก	ขนาดถนนกว้าง ๓.๐๐ เมตร ยาว ๑๐๐๐.๐๐ เมตร				๑๘๗,๐๐๐		สัญจรสะดวก ขึ้นร้อยละ ๖๑	ประชาชนได้รับความสะดวกในการสัญจร	กองช่าง
๖๙	โครงการซ่อมแซมถนนลูกรัง บริเวณจากสาย หมู่ ๕ ทุ่งท่าช้าง ถึงหมู่ ๘ ตำบลนิคมชัย หมู่ที่ ๕ ตำบลทุ่งท่าช้าง อำเภอสระโบสถ์ จังหวัดลพบุรี	เพื่อให้ผู้ใช้รถได้สัญจรไปมาเดินทางได้สะดวก	ขนาดถนนกว้าง ๔.๐๐ เมตร ยาว ๑,๖๐๐.๐๐ เมตร ปริมาตรลูกรัง ๙๖๐.๐๐ ตร.ม.			๓๓๓,๐๐๐			สัญจรสะดวก ขึ้นร้อยละ ๖๒	ประชาชนได้รับความสะดวกในการสัญจร	กองช่าง
๗๐	โครงการก่อสร้างถนนคอนกรีตเสริมเหล็ก สายหลังวัดกุ่มสูง หมู่ที่ ๕ ตำบลทุ่งท่าช้าง อำเภอสระโบสถ์ จังหวัดลพบุรี	เพื่อให้ผู้ใช้รถได้สัญจรไปมา มีถนนสำหรับการคมนาคมที่สะดวก	ขนาดถนนกว้าง ๔.๐๐ เมตร ยาว ๙๐.๐๐ เมตร หนา ๐.๑๕ เมตร พร้อมไหล่ทางลูกรังข้างละ ๐.๕๐	-		๒๕๐,๐๐๐		-	ระยะทางการดำเนินการ	ประชาชนได้รับความสะดวกในการสัญจร	กองช่าง

รายละเอียดโครงการพัฒนา
แผนพัฒนาท้องถิ่น (พ.ศ. ๒๕๖๖ - ๒๕๗๐) ฉบับทบทวน พ.ศ. ๒๕๖๕
องค์การบริหารส่วนตำบลทุ่งท่าช้าง อำเภอสระโบสถ์ จังหวัดลพบุรี

- ก. ยุทธศาสตร์จังหวัดที่ ๑ สร้างมูลค่าเพิ่มด้านอาหารปลอดภัย
 ข. ยุทธศาสตร์การพัฒนาขององค์กรปกครองส่วนท้องถิ่น ในเขตจังหวัดที่ ๑ การพัฒนาศักยภาพทางเศรษฐกิจเชิงสร้างสรรค์

๑ ยุทธศาสตร์การพัฒนาศักยภาพทางเศรษฐกิจ

๑.๔ แผนงานอุตสาหกรรมและการโยธา

ที่	โครงการ	วัตถุประสงค์	เป้าหมาย (ผลผลิตของโครงการ)	งบประมาณ					ตัวชี้วัด (KPI)	ผลที่คาดว่าจะได้รับ	หน่วยงาน รับผิดชอบหลัก
				๒๕๖๖ (บาท)	๒๕๖๗ (บาท)	๒๕๖๘ (บาท)	๒๕๖๙ (บาท)	๒๕๗๐ (บาท)			
๗๑	โครงการซ่อมแซมถนนดินลูกรังพร้อมปรับเกลี่ยสายคันคลองลวกใหม่วัดกุ่มสูง หมู่ที่ ๕ ตำบลทุ่งท่าช้าง อำเภอสระโบสถ์ จังหวัดลพบุรี	เพื่อให้ผู้ใช้รถได้สัญจรไปมามีถนนสำหรับการคมนาคมที่สะดวก	ขนาดถนนกว้าง ๔.๐๐ เมตร ยาว ๑,๐๐๐.๐๐ เมตร	-	-			๒๐๐,๐๐๐	ระยะทางในการดำเนินการ	ประชาชนได้รับความสะดวกในการสัญจร	กองช่าง
๗๒	โครงการวางท่อระบายน้ำ คสล.จากบ้านนายรฐา ถึงคลองหมู่ที่ ๕ ตำบลทุ่งท่าช้าง อำเภอสระโบสถ์ จังหวัดลพบุรี	เพื่อเพิ่มประสิทธิภาพในการระบายน้ำในพื้นที่น้ำท่วมขัง	วางท่อระบายน้ำ คสล.	-		๑๑,๐๐๐		-	ร้อยละการลดลงของน้ำท่วม	เพิ่มประสิทธิภาพในการระบายน้ำได้มากขึ้น	กองช่าง
๗๓	โครงการวางท่อระบายน้ำ คสล.บ้านนายบุญนาค บุญชื่น ถึงบ้านนายแห่งเรื่องตัน หมู่ที่ ๕ ตำบลทุ่งท่าช้าง อำเภอสระโบสถ์ จังหวัดลพบุรี	เพื่อเพิ่มประสิทธิภาพในการระบายน้ำในพื้นที่น้ำท่วมขัง	โดยวางท่อระบายน้ำระยะทาง ๔๐๐.๐๐ เมตร	-		๑๗๐,๐๐๐	-	-	ร้อยละการลดลงของน้ำท่วม	เพิ่มประสิทธิภาพในการระบายน้ำได้มากขึ้น	กองช่าง
๗๔	โครงการก่อสร้างถนนคอนกรีตเสริมเหล็ก สายบ้านนางผิว บุญชื่น หมู่ที่ ๕ ตำบลทุ่งท่าช้าง อำเภอสระโบสถ์ จังหวัดลพบุรี	เพื่อให้ผู้ใช้รถได้สัญจรไปมามีถนนสำหรับการคมนาคมที่สะดวก	ก่อสร้างถนน คสล. หนา ๐.๑๕ เมตร	-	-		๕๐,๐๐๐	-	ระยะทางในการดำเนินการ	ประชาชนได้รับความสะดวกในการสัญจร	กองช่าง

รายละเอียดโครงการพัฒนา

แผนพัฒนาท้องถิ่น (พ.ศ. ๒๕๖๖ - ๒๕๗๐) ฉบับทบทวน พ.ศ. ๒๕๖๕
องค์การบริหารส่วนตำบลทุ่งท่าช้าง อำเภอสระโบสถ์ จังหวัดลพบุรี

ก. ยุทธศาสตร์จังหวัดที่ ๑ สร้างมูลค่าเพิ่มด้านอาหารปลอดภัย

ข. ยุทธศาสตร์การพัฒนาขององค์กรปกครองส่วนท้องถิ่น ในเขตจังหวัดที่ ๑ การพัฒนาศักยภาพทางเศรษฐกิจเชิงสร้างสรรค์

๑ ยุทธศาสตร์การพัฒนาศักยภาพทางเศรษฐกิจ

๑.๔ แผนงานอุตสาหกรรมและการโยธา

ที่	โครงการ	วัตถุประสงค์	เป้าหมาย (ผลผลิตของโครงการ)	งบประมาณ					ตัวชี้วัด (KPI)	ผลที่คาดว่าจะได้รับ	หน่วยงาน รับผิดชอบหลัก
				๒๕๖๖ (บาท)	๒๕๖๗ (บาท)	๒๕๖๘ (บาท)	๒๕๖๙ (บาท)	๒๕๗๐ (บาท)			
๗๕	โครงการซ่อมแซมถนนลูกรัง จากถนนนายสมจิตร บุญเพชร ถึง(หมู่ที่ ๙ ตำบลนิคมชัย) หมู่ที่ ๕ ตำบลทุ่งท่าช้าง อำเภอสระโบสถ์ จังหวัดลพบุรี	เพื่อให้ผู้ใช้รถได้สัญจรไปมา มีถนนสำหรับการคมนาคมที่สะดวก	ขนาดถนนกว้าง ๔.๐๐ เมตร ยาว ๕๐๐.๐๐ เมตร			๑๐๐,๐๐๐			สัญจรสะดวก ขึ้นร้อยละ ๖๐	ประชาชนได้รับความสะดวกในการสัญจร	กองช่าง
๗๖	โครงการซ่อมแซมถนนลูกรัง สายข้างคลองกุ่มสูง พร้อมวางท่อระบายน้ำคสล.ข้ามถนน หมู่ที่ ๕ ตำบลทุ่งท่าช้าง อำเภอสระโบสถ์ จังหวัดลพบุรี	เพื่อให้ผู้ใช้รถได้สัญจรไปมา มีถนนสำหรับการคมนาคมที่สะดวก	ขนาดถนนกว้าง ๔.๐๐ เมตร ยาว ๕๐๐.๐๐ เมตร โดยลงลูกรังซ่อมแซมถนนทั้งเส้น พร้อมวางท่อ คสล. ขนาดเส้นผ่าศูนย์กลาง ๐.๖๐ เมตร จำนวน ๑ จุด ๘ ท่อน				๑๐๐,๐๐๐		สัญจรสะดวก ขึ้นร้อยละ ๖๐	ประชาชนได้รับความสะดวกในการสัญจร	กองช่าง
๗๗	โครงการซ่อมแซมถนนน้ำล้น หลังโรงเรียนบ้านห้วยใหญ่ หมู่ที่ ๑ ตำบลห้วยใหญ่ อำเภอสระโบสถ์ จังหวัดลพบุรี	เพื่อให้ผู้ใช้รถได้สัญจรไปมา มีถนนสำหรับการคมนาคมที่สะดวก	ซ่อมแซม ถนนน้ำล้น				๒๐๐,๐๐๐		ขนาดของถนน	ประชาชนได้รับความสะดวกในการสัญจร และกักเก็บน้ำ	กองช่าง
๗๘	โครงการก่อสร้างถนนคอนกรีตเสริมเหล็ก จากบ้านนายหยวน เทศโล ถึงนางางรำไพ ทองอร่าม หมู่ที่ ๑ ตำบลห้วยใหญ่ อำเภอสระโบสถ์ จังหวัด	เพื่อให้ผู้ใช้รถได้สัญจรไปมา มีถนนสำหรับการคมนาคมที่สะดวก	ขนาดถนนกว้าง ๓.๐๐ เมตร ยาว ๕๐.๐๐ เมตร หนา ๐.๑๕ เมตร				๗๕,๐๐๐		ขนาดของถนน	ประชาชนได้รับความสะดวกในการสัญจร	กองช่าง

รายละเอียดโครงการพัฒนา
แผนพัฒนาท้องถิ่น (พ.ศ. ๒๕๖๖ - ๒๕๗๐) ฉบับทบทวน พ.ศ. ๒๕๖๕
องค์การบริหารส่วนตำบลทุ่งท่าช้าง อำเภอสระโบสถ์ จังหวัดลพบุรี

- ก. ยุทธศาสตร์จังหวัดที่ ๑ สร้างมูลค่าเพิ่มด้านอาหารปลอดภัย
ข. ยุทธศาสตร์การพัฒนาขององค์กรปกครองส่วนท้องถิ่น ในเขตจังหวัดที่ ๑ การพัฒนาศักยภาพทางเศรษฐกิจเชิงสร้างสรรค์

๑ ยุทธศาสตร์การพัฒนาศักยภาพทางเศรษฐกิจ

๑.๔ แผนงานอุตสาหกรรมและการโยธา

ที่	โครงการ	วัตถุประสงค์	เป้าหมาย (ผลผลิตของโครงการ)	งบประมาณ					ตัวชี้วัด (KPI)	ผลที่คาดว่าจะได้รับ	หน่วยงาน รับผิดชอบหลัก
				๒๕๖๖ (บาท)	๒๕๖๗ (บาท)	๒๕๖๘ (บาท)	๒๕๖๙ (บาท)	๒๕๗๐ (บาท)			
๗๙	โครงการซ่อมแซมถนนลูกรัง จากนา นายพงศพัศ โพธิ์ใหญ่ ถึงนางางวาสนา ทองนาค หมู่ที่ ๑ ตำบลห้วยใหญ่ต่อจากถนนเดิม หมู่ที่ ๑ ตำบลห้วยใหญ่ อำเภอสระโบสถ์ จังหวัดลพบุรี	เพื่อให้ผู้ใช้รถได้สัญจรไปมา มีถนนสำหรับการคมนาคมที่สะดวก	ขนาดถนนกว้าง ๔.๐๐ เมตร ยาว ๖๐๐.๐๐ เมตร พร้อมวางท่อ คสล.ขนาดเส้นผ่าศูนย์กลาง ๐.๔๐ เมตร จำนวน ๓ จุด จุดละ ๖ ท่อน	๕๖,๘๘๐					ขนาดของถนน	ประชาชนได้รับความสะดวกในการสัญจร	กองช่าง
๘๐	โครงการล้อมรั้วรอบบริเวณ กศน.ห้วยใหญ่ (สภาตำบลเก่า) หมู่ที่ ๑ ตำบลห้วยใหญ่ อำเภอสระโบสถ์ จังหวัดลพบุรี	เพื่อป้องกันทรัพย์สินได้รับความเสียหาย	ล้อมรั้วรอบบริเวณ กศน.ห้วยใหญ่ (สภาตำบลเก่า)				๕๐๐,๐๐๐		รั้ว จำนวน ๑ แห่ง	สถานที่ราชการ ได้รับการป้องกันการความเสียหาย	กองช่าง
๘๑	โครงการต่อเติมอาคารอเนกประสงค์ (สภาตำบลเก่า) หมู่ที่ ๑ ตำบลห้วยใหญ่ อำเภอสระโบสถ์ จังหวัดลพบุรี	เพื่อให้มีสถานที่สำหรับใช้ประโยชน์ส่วนรวม	ต่อเติมอาคารอเนกประสงค์					๓๐๐,๐๐๐	อาคาร จำนวน ๑ หลัง	ประชาชนมีสถานที่สำหรับใช้ประโยชน์ร่วมกัน	กองช่าง
๘๒	โครงการติดตั้งไฟกระพริบ และกระจกโค้ง บริเวณทางแยกเข้า หมู่ ๑, ๕ หมู่ที่ ๑ ตำบลห้วยใหญ่ อำเภอสระโบสถ์ จังหวัดลพบุรี	เพื่อความปลอดภัยของผู้ใช้รถใช้ถนน	ติดตั้งไฟกระพริบ และกระจกโค้ง (จำนวน ๔ จุด)	๒๔,๐๐๐					ร้อยละของถนน	ผู้ใช้รถใช้ถนนมีความปลอดภัยของ	กองช่าง

รายละเอียดโครงการพัฒนา
แผนพัฒนาท้องถิ่น (พ.ศ. ๒๕๖๖ - ๒๕๗๐) ฉบับทบทวน พ.ศ. ๒๕๖๕
องค์การบริหารส่วนตำบลทุ่งท่าช้าง อำเภอสระโบสถ์ จังหวัดลพบุรี

- ก. ยุทธศาสตร์จังหวัดที่ ๑ สร้างมูลค่าเพิ่มด้านอาหารปลอดภัย
- ข. ยุทธศาสตร์การพัฒนาขององค์กรปกครองส่วนท้องถิ่น ในเขตจังหวัดที่ ๑ การพัฒนาศักยภาพทางเศรษฐกิจเชิงสร้างสรรค์
- ๑ ยุทธศาสตร์การพัฒนาศักยภาพทางเศรษฐกิจ
- ๑.๔ แผนงานอุตสาหกรรมและการโยธา

ที่	โครงการ	วัตถุประสงค์	เป้าหมาย (ผลผลิตของโครงการ)	งบประมาณ					ตัวชี้วัด (KPI)	ผลที่คาดว่าจะได้รับ	หน่วยงาน รับผิดชอบหลัก
				๒๕๖๖ (บาท)	๒๕๖๗ (บาท)	๒๕๖๘ (บาท)	๒๕๖๙ (บาท)	๒๕๗๐ (บาท)			
๘๓	โครงการซ่อมแซมถนนลูกรังสาย จาก นายบุญมี กระตุตเงิน ถึงนาง ประเสริฐ สีสมุทร หมู่ ๑, ๓ หมู่ที่ ๑ ตำบลห้วยใหญ่ อำเภอสระโบสถ์ จังหวัดลพบุรี	เพื่อให้ผู้ใช้รถได้สัญจร ไปมา มีถนนสำหรับการ คมนาคมที่สะดวก	ขนาดถนนกว้าง ๔.๐๐ เมตร ยาว ๑,๐๐๐.๐๐ เมตร พร้อมวางท่อ คสล.ขนาด เส้นผ่าศูนย์กลาง ๐.๔๐ เมตร จำนวน ๓ จุด จุดละ ๖ ท่อน	๘๖,๘๐๐					ขนาดของถนน	ประชาชนได้รับ ความสะดวกใน การสัญจร	กองช่าง
๘๔	โครงการก่อสร้างระบบประปาหมู่บ้าน พร้อมเจาะบ่อบาดาล บริเวณกลุ่ม บ้านวัดห้วยใหญ่ หมู่ที่ ๑ ตำบลห้วย ใหญ่ อำเภอสระโบสถ์ จังหวัดลพบุรี	เพื่อให้ประชาชนมีน้ำ สำหรับอุปโภคบริโภค เพียงพอ	โดยติดตั้งถังประปารูปทรง แชมเปญ ขนาด ๑๕ ลบ.ม. สูง ๑๕.๐๐ เมตร พร้อม ชุดเจาะบ่อบาดาล และ วางท่อ พีวีซี.ขยายเขต ประปา ความยาว ๕๐๐.๐๐ เมตร		๔๕๐,๐๐๐				จำนวน ๑ จุด	ประชาชนมีน้ำ สำหรับอุปโภค บริโภคเพียงพอ	กองช่าง
๘๕	โครงการซ่อมแซมถนนคอนกรีตเสริม เหล็ก จากหน้าวัดห้วยใหญ่ ถึงบริเวณ คอสะพาน หมู่ ๒ หมู่ที่ ๑ ตำบลห้วย ใหญ่ อำเภอสระโบสถ์ จังหวัดลพบุรี	เพื่อให้ผู้ใช้รถได้สัญจร ไปมา มีถนนสำหรับการ คมนาคมที่สะดวก	ขนาดถนนกว้าง ๔.๐๐ เมตร ยาว ๓๕๐.๐๐ เมตร หนา ๐.๑๐ เมตร					๕๖๐,๐๐๐	ขนาดของถนน	ประชาชนได้รับ ความสะดวกใน การสัญจร	กองช่าง

รายละเอียดโครงการพัฒนา

แผนพัฒนาท้องถิ่น (พ.ศ. ๒๕๖๖ - ๒๕๗๐) ฉบับทบทวน พ.ศ. ๒๕๖๕
องค์การบริหารส่วนตำบลทุ่งท่าช้าง อำเภอสระโบสถ์ จังหวัดลพบุรี

ก. ยุทธศาสตร์จังหวัดที่ ๑ สร้างมูลค่าเพิ่มด้านอาหารปลอดภัย

ข. ยุทธศาสตร์การพัฒนาขององค์กรปกครองส่วนท้องถิ่น ในเขตจังหวัดที่ ๑ การพัฒนาศักยภาพทางเศรษฐกิจเชิงสร้างสรรค์

๑ ยุทธศาสตร์การพัฒนาศักยภาพทางเศรษฐกิจ

๑.๔ แผนงานอุตสาหกรรมและการโยธา

ที่	โครงการ	วัตถุประสงค์	เป้าหมาย (ผลผลิตของโครงการ)	งบประมาณ					ตัวชี้วัด (KPI)	ผลที่คาดว่าจะได้รับ	หน่วยงาน รับผิดชอบหลัก
				๒๕๖๖ (บาท)	๒๕๖๗ (บาท)	๒๕๖๘ (บาท)	๒๕๖๙ (บาท)	๒๕๗๐ (บาท)			
๘๖	โครงการก่อสร้างถนนคอนกรีตเสริมเหล็ก บริเวณหน้าสภาตำบลห้วยใหญ่ หลังเก่า หมู่ที่ ๑ ตำบลห้วยใหญ่ อำเภอสระโบสถ์ จังหวัดลพบุรี	เพื่อให้ผู้ใช้รถได้สัญจรไปมามีถนนสำหรับการคมนาคมที่สะดวก	ขนาดถนนกว้าง ๔.๐๐ เมตร ยาว ๕๐.๐๐ เมตร หนา ๐.๑๕ เมตร			๑๐๐,๐๐๐			ขนาดของถนน	ประชาชนได้รับความสะดวกในการสัญจร	กองช่าง
๘๗	โครงการก่อสร้างเสาธง บริเวณหน้าสภาตำบลห้วยใหญ่หลังเก่า หมู่ที่ ๑ ตำบลห้วยใหญ่ อำเภอสระโบสถ์ จังหวัดลพบุรี	เพื่อแสดงให้เห็นสถานที่ราชการ	ก่อสร้างเสาธง			๓๕,๐๐๐			จำนวนเสาธง	แสดงสัญลักษณ์ถึงสถานที่ราชการ	กองช่าง
๘๘	โครงการติดตั้งไฟส่องสว่างบริเวณบ้านนายเป็ม สวัสดิ์ หมู่ที่ ๒ ตำบลห้วยใหญ่ อำเภอสระโบสถ์ จังหวัดลพบุรี	เพื่อป้องกันและลดอุบัติเหตุ	ติดตั้งไฟส่องสว่าง		๑๕,๐๐๐				จำนวนไฟส่องสว่าง	ลดการเกิดอุบัติเหตุ	กองช่าง
๘๙	โครงการติดตั้งไฟฟ้าระบบโซล่าเซลล์ บริเวณบ้าน นางอำไพ เสมอโภาค หมู่ที่ ๒ ตำบลห้วยใหญ่ อำเภอสระโบสถ์ จังหวัดลพบุรี	เพื่อป้องกันและลดอุบัติเหตุ	ติดตั้งไฟฟ้าระบบโซล่าเซลล์ จำนวน ๒ จุด พร้อมตั้งเสา คสล.		๑๐,๐๐๐				จำนวนไฟส่องสว่าง	ลดการเกิดอุบัติเหตุ	กองช่าง

รายละเอียดโครงการพัฒนา
แผนพัฒนาท้องถิ่น (พ.ศ. ๒๕๖๖ - ๒๕๗๐) ฉบับทบทวน พ.ศ. ๒๕๖๕
องค์การบริหารส่วนตำบลทุ่งท่าช้าง อำเภอสระโบสถ์ จังหวัดลพบุรี

- ก. ยุทธศาสตร์จังหวัดที่ ๑ สร้างมูลค่าเพิ่มด้านอาหารปลอดภัย
- ข. ยุทธศาสตร์การพัฒนาขององค์กรปกครองส่วนท้องถิ่น ในเขตจังหวัดที่ ๑ การพัฒนาศักยภาพทางเศรษฐกิจเชิงสร้างสรรค์

๑ ยุทธศาสตร์การพัฒนาศักยภาพทางเศรษฐกิจ

๑.๕ แผนงานอุตสาหกรรมและการโยธา

ที่	โครงการ	วัตถุประสงค์	เป้าหมาย (ผลผลิตของโครงการ)	งบประมาณ					ตัวชี้วัด (KPI)	ผลที่คาดว่าจะได้รับ	หน่วยงาน รับผิดชอบหลัก
				๒๕๖๖ (บาท)	๒๕๖๗ (บาท)	๒๕๖๘ (บาท)	๒๕๖๙ (บาท)	๒๕๗๐ (บาท)			
๙๐	โครงการวางท่อระบายน้ำ คสล. ภายในหมู่บ้านจากบ้านนายทองใบ ถึงบ้านนายวัชระ ใจกระสัน หมู่ที่ ๒ ตำบลห้วยใหญ่ อำเภอสระโบสถ์ จังหวัดลพบุรี	เพื่อระบายน้ำภายในหมู่บ้านเพื่อป้องกันน้ำท่วม	โดยวางท่อ คสล.ขนาด เส้นผ่าศูนย์กลาง ๐.๔๐ เมตร ยาว ๒๐๐.๐๐ เมตร พร้อมบ่อพักน้ำ คสล.			๒๐๐,๐๐๐			ร้อยละการลดลงของน้ำท่วม	เพิ่มประสิทธิภาพในการระบายน้ำได้มากขึ้น	กองช่าง
๙๑	โครงการวางท่อระบายน้ำ คสล. ข้ามทางบริเวณทางสามแยกไปฟาร์มไก่ หมู่ที่ ๒ ตำบลห้วยใหญ่ อำเภอสระโบสถ์ จังหวัดลพบุรี	เพื่อระบายน้ำภายในหมู่บ้านเพื่อป้องกันน้ำท่วม	โดยวางท่อ คสล.ขนาด เส้นผ่าศูนย์กลาง ๑.๐๐ เมตร จำนวน ๗ ท่อน	๑๔,๐๐๐					ร้อยละการลดลงของน้ำท่วม	เพิ่มประสิทธิภาพในการระบายน้ำได้มากขึ้น	กองช่าง
๙๒	โครงการวางท่อระบายน้ำข้ามถนนบริเวณหน้าโรงสี ถึงคอสะพาน หมู่ที่ ๒ ตำบลห้วยใหญ่ อำเภอสระโบสถ์ จังหวัดลพบุรี	เพื่อระบายน้ำภายในหมู่บ้านเพื่อป้องกันน้ำท่วม	โดยวางท่อ คสล.ขนาด เส้นผ่าศูนย์กลาง ๐.๖๐ เมตร จำนวน ๖ ท่อน				๖,๐๐๐		ร้อยละการลดลงของน้ำท่วม	เพิ่มประสิทธิภาพในการระบายน้ำได้มากขึ้น	กองช่าง

รายละเอียดโครงการพัฒนา

แผนพัฒนาท้องถิ่น (พ.ศ. ๒๕๖๖ - ๒๕๗๐) ฉบับทบทวน พ.ศ. ๒๕๖๕
องค์การบริหารส่วนตำบลทุ่งท่าช้าง อำเภอสระโบสถ์ จังหวัดลพบุรี

ก. ยุทธศาสตร์จังหวัดที่ ๑ สร้างมูลค่าเพิ่มด้านอาหารปลอดภัย

ข. ยุทธศาสตร์การพัฒนาขององค์กรปกครองส่วนท้องถิ่น ในเขตจังหวัดที่ ๑ การพัฒนาศักยภาพทางเศรษฐกิจเชิงสร้างสรรค์

๑ ยุทธศาสตร์การพัฒนาศักยภาพทางเศรษฐกิจ

๑.๔ แผนงานอุตสาหกรรมและการโยธา

ที่	โครงการ	วัตถุประสงค์	เป้าหมาย (ผลผลิตของโครงการ)	งบประมาณ					ตัวชี้วัด (KPI)	ผลที่คาดว่าจะได้รับ	หน่วยงาน รับผิดชอบหลัก
				๒๕๖๖ (บาท)	๒๕๖๗ (บาท)	๒๕๖๘ (บาท)	๒๕๖๙ (บาท)	๒๕๗๐ (บาท)			
๙๓	โครงการวางท่อระบายน้ำเสีย หมู่ที่ ๒ ตำบลห้วยใหญ่ อำเภอสระโบสถ์ จังหวัดลพบุรี	เพื่อระบายน้ำภายในหมู่บ้านเพื่อป้องกันน้ำท่วม	โดยวางท่อ คสล.ขนาดเส้นผ่าศูนย์กลาง ๐.๔๐ เมตร พร้อมบ่อบักน้ำ จำนวน ๒ จุด จุดที่ ๑ บ้านนางลลิตา ถึง บ้านนางชั้นทอง จุดที่ ๒ บ้านนายทองใบ ถึง คลองขอย ความยาว ๒๐๐.๐๐ เมตร				๒๐๐,๐๐๐		ร้อยละการลดลงของน้ำท่วม	เพิ่มประสิทธิภาพในการระบายน้ำได้มากขึ้น	กองช่าง
๙๔	โครงการวางท่อระบายน้ำ คสล.พร้อมบ่อบัก บริเวณริมถนนข้างสระหลวง (สนามกีฬา สายบ้านนายวัชรินทร์ นาเมือง) หมู่ที่ ๒ ตำบลห้วยใหญ่ อำเภอสระโบสถ์ จังหวัดลพบุรี	เพื่อระบายน้ำภายในหมู่บ้านเพื่อป้องกันน้ำท่วม	โดยวางท่อ คสล.ขนาดเส้นผ่าศูนย์กลาง ๐.๔๐ เมตร ยาว ๑๒๐.๐๐ เมตร				๑๕๐,๐๐๐		ร้อยละการลดลงของน้ำท่วม	เพิ่มประสิทธิภาพในการระบายน้ำได้มากขึ้น	กองช่าง
๙๕	โครงการก่อสร้างระบบประปาหมู่บ้าน พร้อมเจาะบ่อบาดาล บริเวณกลุ่มบ้านบ้านนางชั้นทอง ชุมชน หมู่ที่ ๒ ตำบลห้วยใหญ่ อำเภอสระโบสถ์ จังหวัดลพบุรี	เพื่อให้ประชาชนมีน้ำสำหรับอุปโภคบริโภคเพียงพอ	โดยติดตั้งถังประปารูปทรงแฮมเปญ ขนาด ๑๐ ลบ.ม. สูง ๑๑.๐๐ เมตร พร้อมขุดเจาะบ่อบาดาล และวางท่อ พีวีซี.ขยายเขตประปา ความยาว ๕๐๐.๐๐ เมตร					๓๐๐,๐๐๐	จำนวน ๑ แห่ง	ประชาชนมีน้ำสำหรับอุปโภคบริโภคเพียงพอ	กองช่าง

รายละเอียดโครงการพัฒนา
แผนพัฒนาท้องถิ่น (พ.ศ. ๒๕๖๖ - ๒๕๗๐) ฉบับทบทวน พ.ศ. ๒๕๖๕
องค์การบริหารส่วนตำบลทุ่งท่าช้าง อำเภอสระโบสถ์ จังหวัดลพบุรี

- ก. ยุทธศาสตร์จังหวัดที่ ๑ สร้างมูลค่าเพิ่มด้านอาหารปลอดภัย
 ข. ยุทธศาสตร์การพัฒนาขององค์กรปกครองส่วนท้องถิ่น ในเขตจังหวัดที่ ๑ การพัฒนาศักยภาพทางเศรษฐกิจเชิงสร้างสรรค์

๑ ยุทธศาสตร์การพัฒนาศักยภาพทางเศรษฐกิจ

๑.๔ แผนงานอุตสาหกรรมและการโยธา

ที่	โครงการ	วัตถุประสงค์	เป้าหมาย (ผลผลิตของโครงการ)	งบประมาณ					ตัวชี้วัด (KPI)	ผลที่คาดว่าจะได้รับ	หน่วยงาน รับผิดชอบหลัก
				๒๕๖๖ (บาท)	๒๕๖๗ (บาท)	๒๕๖๘ (บาท)	๒๕๖๙ (บาท)	๒๕๗๐ (บาท)			
๔๖	โครงการซ่อมแซมถนนลงหินคลุก สายจากบ้านนายวัชระ ใจกระสัน ถึงนางเฉลียว สระใส หมู่ที่ ๒ ตำบลห้วยใหญ่ อำเภอสระโบสถ์ จังหวัดลพบุรี	เพื่อให้ผู้ใช้รถได้สัญจรไปมา มีถนนสำหรับการคมนาคมที่สะดวก	ขนาดถนนกว้าง ๔.๐๐ เมตร ยาว ๒,๐๐๐.๐๐ เมตร หนา ๐.๑๐ เมตร		๒๐๐,๐๐๐				ขนาดของถนน	ประชาชนได้รับความสะดวกในการสัญจร	กองช่าง
๔๗	โครงการซ่อมแซมถนนลงหินคลุกคลองไส้ไก่ ถึงสายตรงข้ามสายฟาร์มไก่ (ทั้งสองฝั่ง) หมู่ที่ ๒ ตำบลห้วยใหญ่ อำเภอสระโบสถ์ จังหวัดลพบุรี	เพื่อให้ผู้ใช้รถได้สัญจรไปมา มีถนนสำหรับการคมนาคมที่สะดวก	ขนาดถนนกว้าง ๔.๐๐ เมตร ยาว ๓,๐๐๐.๐๐ เมตร หนา ๐.๑๐ เมตร		๒๐๐,๐๐๐				ขนาดของถนน	ประชาชนได้รับความสะดวกในการสัญจร	กองช่าง
๔๘	โครงการซ่อมแซมถนนลงหินคลุกสายฝายน้ำลาดหลังโรงเรียนบ้านห้วยใหญ่ ถึงนายนานนท์ ทองนาค หมู่ที่ ๒ ตำบลห้วยใหญ่ อำเภอสระโบสถ์ จังหวัดลพบุรี	เพื่อให้ผู้ใช้รถได้สัญจรไปมา มีถนนสำหรับการคมนาคมที่สะดวก	ขนาดถนนกว้าง ๔.๐๐ เมตร ยาว ๘๐๐.๐๐ เมตร หนา ๐.๑๐ เมตร		๒๐๐,๐๐๐				ขนาดของถนน	ประชาชนได้รับความสะดวกในการสัญจร	กองช่าง
๔๙	โครงการซ่อมแซมถนนคอนกรีตเสริมเหล็ก บริเวณสามแยกบ้านนายแอร์ จำปา ถึงบ้านนายบุญช่วย กระตุคเงิน หมู่ที่ ๒ ตำบลห้วยใหญ่ อำเภอสระโบสถ์ จังหวัดลพบุรี	เพื่อให้ผู้ใช้รถได้สัญจรไปมา มีถนนสำหรับการคมนาคมที่สะดวก	ขนาดถนนกว้าง ๔.๐๐ เมตร ยาว ๓๐๐.๐๐ เมตร หนา ๐.๑๐ เมตร	๕๕๐,๐๐๐					ขนาดของถนน	ประชาชนได้รับความสะดวกในการสัญจร	กองช่าง

รายละเอียดโครงการพัฒนา
แผนพัฒนาท้องถิ่น (พ.ศ. ๒๕๖๖ - ๒๕๗๐) ฉบับทบทวน พ.ศ. ๒๕๖๕
องค์การบริหารส่วนตำบลทุ่งท่าช้าง อำเภอสระโบสถ์ จังหวัดลพบุรี

- ก. ยุทธศาสตร์จังหวัดที่ ๑ สร้างมูลค่าเพิ่มด้านอาหารปลอดภัย
 ข. ยุทธศาสตร์การพัฒนาขององค์กรปกครองส่วนท้องถิ่น ในเขตจังหวัดที่ ๑ การพัฒนาศักยภาพทางเศรษฐกิจเชิงสร้างสรรค์

๑ ยุทธศาสตร์การพัฒนาศักยภาพทางเศรษฐกิจ

๑.๔ แผนงานอุตสาหกรรมและการโยธา

ที่	โครงการ	วัตถุประสงค์	เป้าหมาย (ผลผลิตของโครงการ)	งบประมาณ					ตัวชี้วัด (KPI)	ผลที่คาดว่าจะได้รับ	หน่วยงาน รับผิดชอบหลัก
				๒๕๖๖ (บาท)	๒๕๖๗ (บาท)	๒๕๖๘ (บาท)	๒๕๖๙ (บาท)	๒๕๗๐ (บาท)			
๑๐๐	โครงการก่อสร้างระบบประปาหมู่บ้าน บริเวณกลุ่มบ้านข้างคลองห้วยใหญ่ หมู่ที่ ๒ ตำบลห้วยใหญ่ อำเภอสระโบสถ์ จังหวัดลพบุรี	เพื่อให้ประชาชนมีน้ำสำหรับอุปโภคบริโภคเพียงพอ	โดยติดตั้งถังประปารูปทรงแฉกแป้น ขนาด ๑๕ ลบ.ม. สูง ๑๕.๐๐ เมตร พร้อมชุดเจาะบ่อบาดาล และขยายเขตประปาโดยวางท่อพีวีซี ขนาด ๒ นิ้ว ความยาว ๑,๕๐๐.๐๐ เมตร	๕๕๐,๐๐๐					จำนวน ๑ จุด	ประชาชนมีน้ำสำหรับอุปโภคบริโภคเพียงพอ	กองช่าง
๑๐๑	โครงการซ่อมแซมถนนคอนกรีตเสริมเหล็ก ต่อเนื่องจากสายฟาร์มไก่ หมู่ที่ ๒ ตำบลห้วยใหญ่ อำเภอสระโบสถ์ จังหวัดลพบุรี	เพื่อให้ผู้ใช้รถได้สัญจรไปมามีถนนสำหรับการคมนาคมที่สะดวก	ขนาดถนนกว้าง ๔.๐๐ เมตร ยาว ๑๐๐.๐๐ เมตร	๑๘๐,๐๐๐					ขนาดของถนน	ประชาชนได้รับความสะดวกในการสัญจร	กองช่าง
๑๐๒	โครงการซ่อมแซมถนนคอนกรีตเสริมเหล็ก พร้อมวางท่อระบายน้ำและบ่อพัก บริเวณหน้าบ้านนายเดช คำพวง หมู่ที่ ๒ ตำบลห้วยใหญ่ อำเภอสระโบสถ์ จังหวัดลพบุรี	เพื่อให้ผู้ใช้รถได้สัญจรไปมามีถนนสำหรับการคมนาคมที่สะดวก	ขนาดถนนกว้าง ๓.๐๐ เมตร ยาว ๓๐.๐๐ เมตร หนา ๐.๑๐ เมตร พร้อมวางท่อระบายน้ำ คลส.ข้างถนน		๖๐,๐๐๐				ขนาดของถนน	ประชาชนได้รับความสะดวกในการสัญจร	กองช่าง

รายละเอียดโครงการพัฒนา
แผนพัฒนาท้องถิ่น (พ.ศ. ๒๕๖๖ - ๒๕๗๐) ฉบับทบทวน พ.ศ. ๒๕๖๕
องค์การบริหารส่วนตำบลทุ่งท่าช้าง อำเภอสระโบสถ์ จังหวัดลพบุรี

- ก. ยุทธศาสตร์จังหวัดที่ ๑ สร้างมูลค่าเพิ่มด้านอาหารปลอดภัย
ข. ยุทธศาสตร์การพัฒนาขององค์กรปกครองส่วนท้องถิ่น ในเขตจังหวัดที่ ๑ การพัฒนาศักยภาพทางเศรษฐกิจเชิงสร้างสรรค์

๑ ยุทธศาสตร์การพัฒนาศักยภาพทางเศรษฐกิจ

๑.๔ แผนงานอุตสาหกรรมและการโยธา

ที่	โครงการ	วัตถุประสงค์	เป้าหมาย (ผลผลิตของโครงการ)	งบประมาณ					ตัวชี้วัด (KPI)	ผลที่คาดว่าจะได้รับ	หน่วยงาน รับผิดชอบหลัก
				๒๕๖๖ (บาท)	๒๕๖๗ (บาท)	๒๕๖๘ (บาท)	๒๕๖๙ (บาท)	๒๕๗๐ (บาท)			
๑๐๓	โครงการซ่อมแซมถนนลูกรังสายเลาะคันคลอง ถึงฝายน้ำลาดหลังโรงเรียนบ้านห้วยใหญ่ ชำบ้านนางจำเนียร พิมพ์เมือง หมู่ที่ ๒ ตำบลห้วยใหญ่ อำเภอสระโบสถ์ จังหวัดลพบุรี	เพื่อให้ผู้ใช้รถได้สัญจรไปมามีถนนสำหรับการคมนาคมที่สะดวก	ขนาดถนนกว้าง ๔.๐๐ เมตร ยาว ๓๐๐.๐๐ เมตร หนา ๐.๑๐ เมตร		๑๕๐,๐๐๐				ขนาดของถนน	ประชาชนได้รับความสะดวกในการสัญจร	กองช่าง
๑๐๔	โครงการก่อสร้างถนนลูกรังบริเวณคอสะพาน ถึงสายบ้านนางจำเนียร พิมพ์เมือง หมู่ที่ ๒ ตำบลห้วยใหญ่ อำเภอสระโบสถ์ จังหวัดลพบุรี	เพื่อให้ผู้ใช้รถได้สัญจรไปมามีถนนสำหรับการคมนาคมที่สะดวก	ขนาดถนนกว้าง ๔.๐๐ เมตร ยาว ๒๐๐.๐๐ เมตร พร้อมวางท่อ คสล. ขนาดเส้นผ่าศูนย์กลาง ๐.๖๐ ม. จำนวน ๖ ท่อน			๘๐,๐๐๐			ขนาดของถนน	ประชาชนได้รับความสะดวกในการสัญจร	กองช่าง
๑๐๕	โครงการก่อสร้างถนนลูกรังสายบ้านนางชั้นทอง ถึงบ้านนายเพชร จันลาชัย หมู่ที่ ๒ ตำบลห้วยใหญ่ อำเภอสระโบสถ์ จังหวัดลพบุรี	เพื่อให้ผู้ใช้รถได้สัญจรไปมามีถนนสำหรับการคมนาคมที่สะดวก	ขนาดถนนกว้าง ๔.๐๐ เมตร ยาว ๕๐๐.๐๐ เมตร หนา ๐.๑๐ เมตร			๑๕๐,๐๐๐			ขนาดของถนน	ประชาชนได้รับความสะดวกในการสัญจร	กองช่าง
๑๐๖	โครงการก่อสร้างถนนคอนกรีตเสริมเหล็ก บริเวณคอสะพาน ถึงบ้านนางจำเนียร พิมพ์เมือง หมู่ที่ ๒ ตำบลห้วยใหญ่ อำเภอสระโบสถ์ จังหวัดลพบุรี	เพื่อให้ผู้ใช้รถได้สัญจรไปมามีถนนสำหรับการคมนาคมที่สะดวก	ขนาดถนนกว้าง ๔.๐๐ เมตร ยาว ๒๐๐.๐๐ เมตร				๔๐๐,๐๐๐		ขนาดของถนน	ประชาชนได้รับความสะดวกในการสัญจร	กองช่าง

รายละเอียดโครงการพัฒนา
แผนพัฒนาท้องถิ่น (พ.ศ. ๒๕๖๖ - ๒๕๗๐) ฉบับทบทวน พ.ศ. ๒๕๖๕
องค์การบริหารส่วนตำบลทุ่งท่าช้าง อำเภอสระโบสถ์ จังหวัดลพบุรี

ก. ยุทธศาสตร์จังหวัดที่ ๑ สร้างมูลค่าเพิ่มด้านอาหารปลอดภัย

ข. ยุทธศาสตร์การพัฒนาขององค์กรปกครองส่วนท้องถิ่น ในเขตจังหวัดที่ ๑ การพัฒนาศักยภาพทางเศรษฐกิจเชิงสร้างสรรค์

๑ ยุทธศาสตร์การพัฒนาศักยภาพทางเศรษฐกิจ

๑.๔ แผนงานอุตสาหกรรมและการโยธา

ที่	โครงการ	วัตถุประสงค์	เป้าหมาย (ผลผลิตของโครงการ)	งบประมาณ					ตัวชี้วัด (KPI)	ผลที่คาดว่าจะได้รับ	หน่วยงาน รับผิดชอบหลัก
				๒๕๖๖ (บาท)	๒๕๖๗ (บาท)	๒๕๖๘ (บาท)	๒๕๖๙ (บาท)	๒๕๗๐ (บาท)			
๑๐๗	โครงการก่อสร้างลานกีฬา คสล. (พร้อมอุปกรณ์) หมู่ที่ ๒ ตำบลห้วยใหญ่ อำเภอสระโบสถ์ จังหวัดลพบุรี	เพื่อให้ประชาชนได้ออกกำลังกาย	ขนาดลาน คสล.กว้าง ๒๐.๐๐ เมตร ยาว ๓๕.๐๐ เมตร				๒๐๐,๐๐๐		จำนวนประชาชนใช้ประโยชน์	ประชาชนมีสุขภาพแข็งแรง ใช้เวลาว่างให้เป็นประโยชน์	กองช่าง
๑๐๘	โครงการติดตั้งหอกกระจายข้าวพร้อมอุปกรณ์ หมู่ที่ ๒ ตำบลห้วยใหญ่ อำเภอสระโบสถ์ จังหวัดลพบุรี	เพื่อให้ประชาชนได้รับทราบข้อมูลข่าวสาร	ติดตั้งหอกกระจายข้าวพร้อมอุปกรณ์					๑๕๐,๐๐๐	หอกกระจายข้าว จำนวน ๑ แห่ง	ประชาชนรับทราบข้อมูลข่าวสารของทางราชการ	กองช่าง
๑๐๙	โครงการก่อสร้างโดมสนามกีฬา หมู่ที่ ๒ ตำบลห้วยใหญ่ อำเภอสระโบสถ์ จังหวัดลพบุรี	เพื่อมีอาคารใช้ประโยชน์ส่วนรวม	ก่อสร้างโดมสนามกีฬา					๕๐๐,๐๐๐	จำนวนผู้ใช้ประโยชน์	มีอาคารสำหรับใช้ประโยชน์ส่วนรวม	กองช่าง
๑๑๐	โครงการขุดเจาะบ่อบาดาล ทดแทนบ่อประปาหมู่บ้านเดิม (กลุ่มหน้าบ้านผู้ใหญ่ สุพันธ์ ชัยจิตร) พร้อมปรับปรุงระบบประปาหมู่บ้าน หมู่ที่ ๒ ตำบลห้วยใหญ่ อำเภอสระโบสถ์ จังหวัดลพบุรี	เพื่อให้ประชาชนมีน้ำสำหรับอุปโภคบริโภคเพียงพอ	ขุดเจาะบ่อบาดาลขนาดเส้นผ่าศูนย์กลาง ๖.๐๐ นิ้ว ลึก ๑๐๐.๐๐ เมตร และเปลี่ยนเหล็กกรอง และถังน้ำพีวีซี ขนาด ๒.๐๐ ลบ.ม. จำนวน ๔ ถัง	๒๖๐,๐๐๐					จำนวน ๑ แห่ง	ประชาชนมีน้ำสำหรับอุปโภคบริโภคเพียงพอ	กองช่าง

รายละเอียดโครงการพัฒนา
แผนพัฒนาท้องถิ่น (พ.ศ. ๒๕๖๖ - ๒๕๗๐) ฉบับทบทวน พ.ศ. ๒๕๖๕
องค์การบริหารส่วนตำบลทุ่งท่าช้าง อำเภอสระโบสถ์ จังหวัดลพบุรี

ก. ยุทธศาสตร์จังหวัดที่ ๑ สร้างมูลค่าเพิ่มด้านอาหารปลอดภัย

ข. ยุทธศาสตร์การพัฒนาขององค์กรปกครองส่วนท้องถิ่น ในเขตจังหวัดที่ ๑ การพัฒนาศักยภาพทางเศรษฐกิจเชิงสร้างสรรค์

๑ ยุทธศาสตร์การพัฒนาศักยภาพทางเศรษฐกิจ

๑.๔ แผนงานอุตสาหกรรมและการโยธา

ที่	โครงการ	วัตถุประสงค์	เป้าหมาย (ผลผลิตของโครงการ)	งบประมาณ					ตัวชี้วัด (KPI)	ผลที่คาดว่าจะได้รับ	หน่วยงาน รับผิดชอบหลัก
				๒๕๖๖ (บาท)	๒๕๖๗ (บาท)	๒๕๖๘ (บาท)	๒๕๖๙ (บาท)	๒๕๗๐ (บาท)			
๑๑๑	โครงการก่อสร้างศาลาเอนกประสงค์ (บริเวณที่สาธารณชนหมู่บ้าน) หมู่ที่ ๒ ตำบลห้วยใหญ่ อำเภอสระโบสถ์ จังหวัดลพบุรี	เพื่อมีอาคารใช้ประโยชน์ส่วนรวม	ขนาดกว้าง ๘.๐๐ เมตร ยาว ๑๒.๐๐ เมตร สูง ๓.๐๐ เมตร				๒๐๐,๐๐๐		จำนวนผู้ใช้ประโยชน์	มีอาคารสำหรับใช้ประโยชน์ส่วนรวม	กองช่าง
๑๑๒	โครงการขุดคลองไส้ไก่ จากบ้านนางอาบ พรหมเดช ถึงนายแสนห์ ม่วงเตี้ย หมู่ที่ ๓ ตำบลห้วยใหญ่ อำเภอสระโบสถ์ จังหวัดลพบุรี	เพื่อเก็บกักน้ำ ปรับปรุงระบบส่งน้ำ และระบายน้ำเพื่อการเกษตร	ขนาดคลองเดิมกว้าง ๒.๐๐ เมตร ยาว ๑,๕๐๐.๐๐ เมตร ลึกเฉลี่ย ๑.๕๐ เมตร	๘๐,๐๐๐					ระยะทางที่ขุดลอก	มีน้ำเพื่อใช้ในการเกษตรอย่างเพียงพอ	กองช่าง
๑๑๓	โครงการวางท่อระบายน้ำ คสล. พร้อมบ่อพักน้ำ บริเวณข้างถนนลาดยางในหมู่บ้าน หมู่ที่ ๓ ตำบลห้วยใหญ่ อำเภอสระโบสถ์ จังหวัดลพบุรี	เพื่อระบายน้ำภายในหมู่บ้านเพื่อป้องกันน้ำท่วม	โดยวางท่อ คสล.ขนาดเส้นผ่าศูนย์กลาง ๐.๖๐ เมตร ความยาว ๑๙๐.๐๐ เมตร พร้อมบ่อพักน้ำ					๒๕๐,๐๐๐	ร้อยละการลดลงของน้ำท่วม	เพิ่มประสิทธิภาพในการระบายน้ำได้มากขึ้น	กองช่าง
๑๑๔	โครงการเสริมฝายถนนน้ำล้น คสล.บริเวณบ้านนายประสาธ หมู่ที่ ๓ ตำบลห้วยใหญ่ อำเภอสระโบสถ์ จังหวัดลพบุรี	เพื่อเก็บกักน้ำ ปรับปรุงระบบส่งน้ำ และขนส่งพืชผลทางการเกษตร	ขนาดถนนหลังฝายกว้าง ๖.๐๐ เมตร ยาว ๒๒.๐๐ เมตร โดยเทคอนกรีตเสริมเส้นฝาย หนา ๐.๑๕ เมตร	๖๕,๐๐๐						ประชาชนได้รับความสะดวกในการสัญจร และกักเก็บน้ำ	กองช่าง

รายละเอียดโครงการพัฒนา
แผนพัฒนาท้องถิ่น (พ.ศ. ๒๕๖๖ - ๒๕๗๐) ฉบับทบทวน พ.ศ. ๒๕๖๕
องค์การบริหารส่วนตำบลทุ่งท่าช้าง อำเภอสระโบสถ์ จังหวัดลพบุรี

- ก. ยุทธศาสตร์จังหวัดที่ ๑ สร้างมูลค่าเพิ่มด้านอาหารปลอดภัย
 ข. ยุทธศาสตร์การพัฒนาขององค์กรปกครองส่วนท้องถิ่น ในเขตจังหวัดที่ ๑ การพัฒนาศักยภาพทางเศรษฐกิจเชิงสร้างสรรค์

๑ ยุทธศาสตร์การพัฒนาศักยภาพทางเศรษฐกิจ

๑.๔ แผนงานอุตสาหกรรมและการโยธา

ที่	โครงการ	วัตถุประสงค์	เป้าหมาย (ผลผลิตของโครงการ)	งบประมาณ					ตัวชี้วัด (KPI)	ผลที่คาดว่าจะได้รับ	หน่วยงาน รับผิดชอบหลัก
				๒๕๖๖ (บาท)	๒๕๖๗ (บาท)	๒๕๖๘ (บาท)	๒๕๖๙ (บาท)	๒๕๗๐ (บาท)			
๑๑๕	โครงการซ่อมแซมระบบประปาหมู่บ้านบริเวณนางบุญชู เกื่อนถ้ำ และนางสุดาพร จันทร์เมือง หมู่ที่ ๓ ตำบลห้วยใหญ่ อำเภอสระโบสถ์ จังหวัดลพบุรี	เพื่อให้ประชาชนมีน้ำสำหรับอุปโภคบริโภคเพียงพอ	ซ่อมแซมระบบประปาหมู่บ้าน		๕๐,๐๐๐				ร้อยละของประชาชน	ประชาชนมีน้ำสำหรับอุปโภคบริโภคเพียงพอ	กองช่าง
๑๑๖	โครงการซ่อมลูกรังสายคันคลองนายเผ่า ถึงฝาย (หมู่ ๑ ทุ่งท่าช้าง) หมู่ที่ ๓ ตำบลห้วยใหญ่ อำเภอสระโบสถ์ จังหวัดลพบุรี	เพื่อให้ผู้ใช้รถได้สัญจรไปมา มีถนนสำหรับการคมนาคมที่สะดวก	ขนาดถนนกว้าง ๔.๐๐ เมตร ยาว ๑,๒๕๐.๐๐ เมตร หนา ๐.๑๐ เมตร		๒๐๐,๐๐๐				ขนาดของถนน	ประชาชนได้รับความสะดวกในการสัญจร	กองช่าง
๑๑๗	โครงการซ่อมแซมถนนคอนกรีตเสริมเหล็ก ขอบบ้านนางรำพิง นิ่งนิก หมู่ที่ ๓ ตำบลห้วยใหญ่ อำเภอสระโบสถ์ จังหวัดลพบุรี	เพื่อให้ผู้ใช้รถได้สัญจรไปมา มีถนนสำหรับการคมนาคมที่สะดวก	ขนาดถนนกว้าง ๓.๐๐ เมตร ยาว ๑,๕๐๐.๐๐ เมตร หนา ๐.๑๐ เมตร		๒๐๐,๐๐๐				ขนาดของถนน	ประชาชนได้รับความสะดวกในการสัญจร	กองช่าง
๑๑๘	โครงการซ่อมแซมถนนสายบ้านผู้ใหญ่กร่าย ถึงบ้านนายอำนาจ ม่วงเตี้ย หมู่ที่ ๓ ตำบลห้วยใหญ่ อำเภอสระโบสถ์ จังหวัดลพบุรี	เพื่อให้ผู้ใช้รถได้สัญจรไปมา มีถนนสำหรับการคมนาคมที่สะดวก	ขนาดถนนกว้าง ๔.๐๐ เมตร ยาว ๑,๒๐๐.๐๐ เมตร หนา ๐.๑๐ เมตร			๒๐๐,๐๐๐			ขนาดของถนน	ประชาชนได้รับความสะดวกในการสัญจร	กองช่าง

รายละเอียดโครงการพัฒนา
แผนพัฒนาท้องถิ่น (พ.ศ. ๒๕๖๖ - ๒๕๗๐) ฉบับทบทวน พ.ศ. ๒๕๖๕
องค์การบริหารส่วนตำบลทุ่งท่าช้าง อำเภอสระโบสถ์ จังหวัดลพบุรี

- ก. ยุทธศาสตร์จังหวัดที่ ๑ สร้างมูลค่าเพิ่มด้านอาหารปลอดภัย
 ข. ยุทธศาสตร์การพัฒนาขององค์กรปกครองส่วนท้องถิ่น ในเขตจังหวัดที่ ๑ การพัฒนาศักยภาพทางเศรษฐกิจเชิงสร้างสรรค์

๑ ยุทธศาสตร์การพัฒนาศักยภาพทางเศรษฐกิจ

๑.๔ แผนงานอุตสาหกรรมและการโยธา

ที่	โครงการ	วัตถุประสงค์	เป้าหมาย (ผลผลิตของโครงการ)	งบประมาณ					ตัวชี้วัด (KPI)	ผลที่คาดว่าจะได้รับ	หน่วยงาน รับผิดชอบหลัก
				๒๕๖๖ (บาท)	๒๕๖๗ (บาท)	๒๕๖๘ (บาท)	๒๕๖๙ (บาท)	๒๕๗๐ (บาท)			
๑๑๙	โครงการก่อสร้างถนนคอนกรีตเสริมเหล็ก ทางเข้าบ้านนายทองแดง หมู่ที่ ๓ ตำบลห้วยใหญ่ อำเภอสระโบสถ์ จังหวัดลพบุรี	เพื่อให้ผู้ใช้รถได้สัญจรไปมามีถนนสำหรับการคมนาคมที่สะดวก	ขนาดถนนกว้าง ๔.๐๐ เมตร ยาว ๘๐.๐๐ เมตร หนา ๐.๑๕ เมตร		๑๖๐,๐๐๐				ขนาดของถนน	ประชาชนได้รับความสะดวกในการสัญจร	กองช่าง
๑๒๐	โครงการซ่อมแซมถนนลูกรังทางเข้าบ้าน บ้านยายเมี้ยน หมู่ที่ ๓ ตำบลห้วยใหญ่ อำเภอสระโบสถ์ จังหวัดลพบุรี	เพื่อให้ผู้ใช้รถได้สัญจรไปมามีถนนสำหรับการคมนาคมที่สะดวก	ขนาดถนนกว้าง ๔.๐๐ เมตร ยาว ๒๐๐.๐๐ เมตร หนา ๐.๑๐ เมตร		๕๐,๐๐๐				ขนาดของถนน	ประชาชนได้รับความสะดวกในการสัญจร	กองช่าง
๑๒๑	โครงการซ่อมแซมถนนลูกรัง สายไร่นางสมควร เต็มแก้ว ถึงไร่นางน้ำทิพย์ ม่วงเตี้ย หมู่ที่ ๓ ตำบลห้วยใหญ่ อำเภอสระโบสถ์ จังหวัดลพบุรี	เพื่อให้ผู้ใช้รถได้สัญจรไปมามีถนนสำหรับการคมนาคมที่สะดวก	ขนาดถนนกว้าง ๔.๐๐ เมตร ความยาว ๑,๕๐๐.๐๐ เมตร หนา ๐.๑๐ เมตร		๒๐๐,๐๐๐				ขนาดของถนน	ประชาชนได้รับความสะดวกในการสัญจร	กองช่าง
๑๒๒	โครงการซ่อมแซมถนนคอนกรีตเสริมเหล็ก สายทางเข้าศาลากลางบ้าน หมู่ที่ ๓ ตำบลห้วยใหญ่ อำเภอสระโบสถ์ จังหวัดลพบุรี	เพื่อให้ผู้ใช้รถได้สัญจรไปมามีถนนสำหรับการคมนาคมที่สะดวก	ขนาดถนนกว้าง ๔.๐๐ เมตร ยาว ๑๐๐.๐๐ เมตร หนา ๐.๑๐ เมตร					๒๐๐,๐๐๐	ขนาดของถนน	ประชาชนได้รับความสะดวกในการสัญจร	กองช่าง

รายละเอียดโครงการพัฒนา
แผนพัฒนาท้องถิ่น (พ.ศ. ๒๕๖๖ - ๒๕๗๐) ฉบับทบทวน พ.ศ. ๒๕๖๕
องค์การบริหารส่วนตำบลทุ่งท่าช้าง อำเภอสระโบสถ์ จังหวัดลพบุรี

- ก. ยุทธศาสตร์จังหวัดที่ ๑ สร้างมูลค่าเพิ่มด้านอาหารปลอดภัย
ข. ยุทธศาสตร์การพัฒนาขององค์กรปกครองส่วนท้องถิ่น ในเขตจังหวัดที่ ๑ การพัฒนาศักยภาพทางเศรษฐกิจเชิงสร้างสรรค์

๑ ยุทธศาสตร์การพัฒนาศักยภาพทางเศรษฐกิจ

๑.๔ แผนงานอุตสาหกรรมและการโยธา

ที่	โครงการ	วัตถุประสงค์	เป้าหมาย (ผลผลิตของโครงการ)	งบประมาณ					ตัวชี้วัด (KPI)	ผลที่คาดว่าจะได้รับ	หน่วยงาน รับผิดชอบหลัก
				๒๕๖๖ (บาท)	๒๕๖๗ (บาท)	๒๕๖๘ (บาท)	๒๕๖๙ (บาท)	๒๕๗๐ (บาท)			
๑๒๓	โครงการซ่อมแซมถนนลูกรัง สายไร่นายบรรจง คชวงษ์ หมู่ ๓ ถึงไร่นางประเสริฐ สีสมฤทธิ์ หมู่ ๑ ตำบลห้วยใหญ่ หมู่ที่ ๓ ตำบลห้วยใหญ่ อำเภอสระโบสถ์ จังหวัดลพบุรี	เพื่อให้ผู้ใช้รถได้สัญจรไปมามีถนนสำหรับการคมนาคมที่สะดวก	ขนาดถนนกว้าง ๔.๐๐ เมตร ยาว ๑,๒๐๐.๐๐ เมตร หนา ๐.๑๐ เมตร					๒๐๐,๐๐๐	ขนาดของถนน	ประชาชนได้รับความสะดวกในการสัญจร	กองช่าง
๑๒๔	โครงการซ่อมแซมถนนลูกรัง บริเวณทางเข้าฝายขอนแก่น หมู่ที่ ๓ ตำบลห้วยใหญ่ อำเภอสระโบสถ์ จังหวัดลพบุรี	เพื่อให้ผู้ใช้รถได้สัญจรไปมามีถนนสำหรับการคมนาคมที่สะดวก	ขนาดถนนกว้าง ๔.๐๐ เมตร ยาว ๑,๐๐๐.๐๐ เมตร (รวมสองฝั่ง)			๑๒๐,๐๐๐			ขนาดของถนน	ประชาชนได้รับความสะดวกในการสัญจร	กองช่าง
๑๒๕	โครงการก่อสร้างถนนคอนกรีตเสริมเหล็ก จากบ้านนายเพิ่ม ถึงบ้านนางอุไร พุดอ่อน หมู่ที่ ๓ ตำบลห้วยใหญ่ อำเภอสระโบสถ์ จังหวัดลพบุรี	เพื่อให้ผู้ใช้รถได้สัญจรไปมามีถนนสำหรับการคมนาคมที่สะดวก	ขนาดถนนกว้าง ๔.๐๐ เมตร ยาว ๑๐๐.๐๐ เมตร หนา ๐.๑๕ เมตร			๒๐๐,๐๐๐			ขนาดของถนน	ประชาชนได้รับความสะดวกในการสัญจร	กองช่าง
๑๒๖	โครงการก่อสร้างถนนลูกรัง สายนาไร่นายสวัสดิ์ บุตรดี ถึงนายเอนก ม่วงเตี้ย หมู่ที่ ๓ ตำบลห้วยใหญ่ อำเภอสระโบสถ์ จังหวัดลพบุรี	เพื่อให้ผู้ใช้รถได้สัญจรไปมามีถนนสำหรับการคมนาคมที่สะดวก	ขนาดถนนกว้าง ๔.๐๐ เมตร ยาว ๑,๐๐๐.๐๐ เมตร หนา ๐.๑๐ เมตร			๑๘๐,๐๐๐			ขนาดของถนน	ประชาชนได้รับความสะดวกในการสัญจร	กองช่าง

รายละเอียดโครงการพัฒนา
แผนพัฒนาท้องถิ่น (พ.ศ. ๒๕๖๖ - ๒๕๗๐) ฉบับทบทวน พ.ศ. ๒๕๖๕
องค์การบริหารส่วนตำบลทุ่งท่าช้าง อำเภอสระโบสถ์ จังหวัดลพบุรี

ก. ยุทธศาสตร์จังหวัดที่ ๑ สร้างมูลค่าเพิ่มด้านอาหารปลอดภัย

ข. ยุทธศาสตร์การพัฒนาขององค์กรปกครองส่วนท้องถิ่น ในเขตจังหวัดที่ ๑ การพัฒนาศักยภาพทางเศรษฐกิจเชิงสร้างสรรค์

๑ ยุทธศาสตร์การพัฒนาศักยภาพทางเศรษฐกิจ

๑.๔ แผนงานอุตสาหกรรมและการโยธา

ที่	โครงการ	วัตถุประสงค์	เป้าหมาย (ผลผลิตของโครงการ)	งบประมาณ					ตัวชี้วัด (KPI)	ผลที่คาดว่าจะได้รับ	หน่วยงาน รับผิดชอบหลัก
				๒๕๖๖ (บาท)	๒๕๖๗ (บาท)	๒๕๖๘ (บาท)	๒๕๖๙ (บาท)	๒๕๗๐ (บาท)			
๑๒๗	โครงการก่อสร้างถนนคอนกรีตเสริมเหล็ก ทางเข้าฝายน้ำล้นบ้านอ่างทอง (ทั้งสองฝั่ง) หมู่ที่ ๓ ตำบลห้วยใหญ่ อำเภอสระโบสถ์ จังหวัดลพบุรี	เพื่อให้ผู้ใช้รถได้สัญจรไปมา มีถนนสำหรับการคมนาคมที่สะดวก	ขนาดถนนกว้าง ๔.๐๐ เมตร ยาว ๒๐๐.๐๐ เมตร หน้า ๐.๑๕ เมตร				๒๐๐,๐๐๐		ขนาดของถนน	ประชาชนได้รับความสะดวกในการสัญจร	กองช่าง
๑๒๘	โครงการก่อสร้างโดมกันแดดลานออกกำลังกาย หมู่ที่ ๓ ตำบลห้วยใหญ่ อำเภอสระโบสถ์ จังหวัดลพบุรี	เพื่อมีอาคารสำหรับใช้ประโยชน์ส่วนรวม	ขนาดกว้าง ๔.๐๐ เมตร ยาว ๘.๐๐ เมตร พร้อมทำรั้วตาข่ายล้อมรอบ				๒๐๐,๐๐๐		จำนวนผู้ใช้ประโยชน์	มีอาคารสำหรับใช้ประโยชน์ส่วนรวม	กองช่าง
๑๒๙	โครงการก่อสร้างศาลาริมทาง บริเวณริมถนนสายทุ่งท่าช้างอ่างทอง หมู่ที่ ๓ ตำบลทุ่งท่าช้าง อำเภอสระโบสถ์ จังหวัดลพบุรี	เพื่อสำหรับป้องกันแดด ฝน ให้กับประชาชน	ขนาดศาลากว้าง ๓.๐๐ เมตร ยาว ๓.๐๐ เมตร สูง ๓.๐๐ เมตร				๒๐๐,๐๐๐		จำนวน ๑ แห่ง	ประชาชนมีศาลาไว้หลบแดด ฝน	กองช่าง
๑๓๐	โครงการก่อสร้างระบบประปาหมู่บ้านพร้อมวางท่อขยายเขตประปา บริเวณกลุ่มบ้านนายลำไย คชวงษ์ หมู่ที่ ๓ ตำบลห้วยใหญ่ อำเภอสระโบสถ์ จังหวัดลพบุรี	เพื่อให้ประชาชนมีน้ำสำหรับอุปโภคบริโภคเพียงพอ	ก่อสร้างประปาถังรูปทรงกลมแป้น ขนาด ๑๕ ลบ.ม. สูง ๑๕.๐๐ เมตร พร้อมวางท่อเมนประปา ขนาด ๒.๐๐ นิ้ว ยาว ๕๐๐.๐๐ เมตร					๔๕๐,๐๐๐	จำนวน ๑ จุด	ประชาชนมีน้ำสำหรับอุปโภคบริโภคเพียงพอ	กองช่าง

รายละเอียดโครงการพัฒนา
แผนพัฒนาท้องถิ่น (พ.ศ. ๒๕๖๖ - ๒๕๗๐) ฉบับทบทวน พ.ศ. ๒๕๖๕
องค์การบริหารส่วนตำบลทุ่งท่าช้าง อำเภอสระโบสถ์ จังหวัดลพบุรี

- ก. ยุทธศาสตร์จังหวัดที่ ๑ สร้างมูลค่าเพิ่มด้านอาหารปลอดภัย
- ข. ยุทธศาสตร์การพัฒนาขององค์กรปกครองส่วนท้องถิ่น ในเขตจังหวัดที่ ๑ การพัฒนาศักยภาพทางเศรษฐกิจเชิงสร้างสรรค์
- ๑ ยุทธศาสตร์การพัฒนาศักยภาพทางเศรษฐกิจ
- ๑.๔ แผนงานอุตสาหกรรมและการโยธา

ที่	โครงการ	วัตถุประสงค์	เป้าหมาย (ผลผลิตของโครงการ)	งบประมาณ					ตัวชี้วัด (KPI)	ผลที่คาดว่าจะได้รับ	หน่วยงาน รับผิดชอบหลัก
				๒๕๖๖ (บาท)	๒๕๖๗ (บาท)	๒๕๖๘ (บาท)	๒๕๖๙ (บาท)	๒๕๗๐ (บาท)			
๑๓๑	โครงการซ่อมแซมถนนน้ำล้นคลองสามแยกมาเจริญ บริเวณบ้านนางขวัญใจ ชมแพ หมู่ที่ ๔ ตำบลห้วยใหญ่ อำเภอสระโบสถ์ จังหวัดลพบุรี	เพื่อให้ผู้ใช้รถได้สัญจรไปมา มีถนนสำหรับการคมนาคมที่สะดวก	ซ่อมแซมถนนน้ำล้น		๘๐,๐๐๐				ขนาดของถนน	ประชาชนได้รับความสะดวกในการสัญจร	กองช่าง
๑๓๒	โครงการติดตั้งถังกรองสนิมเหล็กระบบประปาหมู่บ้าน หมู่ที่ ๔ ตำบลห้วยใหญ่ อำเภอสระโบสถ์ จังหวัดลพบุรี	เพื่อติดตั้งถังกรองสนิมระบบประปาหมู่บ้าน	ติดตั้งถังกรองสนิมเหล็กระบบประปาหมู่บ้าน จำนวน ๓ จุด ดังนี้ ๑. ประปาหมู่บ้านกลุ่มบ้านนางบุษยมาส ผาจันทร์ ๒. ประปาหมู่บ้านกลุ่มบ้านผู้ใหญ่ทองพูล ถาวรวรรณ ๓. ประปาหมู่บ้านกลุ่มบ้านนางเยาว์ ภูป่าเพ็ญ		๒๕๐,๐๐๐				จำนวนผู้ใช้ประปา	ประชาชนมีน้ำใช้อย่างเพียงพอ	กองช่าง
๑๓๓	โครงการขยายเขตประปาหมู่บ้าน จากบ้านนายฉลวย ราชสีห์ ถึงบ้านนางอังคณา รุ่งเรือง หมู่ที่ ๔ ตำบลห้วยใหญ่ อำเภอสระโบสถ์ จังหวัดลพบุรี	เพื่อให้ประชาชนมีน้ำสำหรับอุปโภคบริโภคเพียงพอ	โดยวางท่อ พีวีซี ขนาด ๒.๐๐ นิ้ว ความยาว ๓๐๐.๐๐ เมตร พร้อมท่อแยก	๖๐,๐๐๐					จำนวนผู้ใช้ประปา	ประชาชนมีน้ำสำหรับอุปโภคบริโภคเพียงพอ	กองช่าง

รายละเอียดโครงการพัฒนา
แผนพัฒนาท้องถิ่น (พ.ศ. ๒๕๖๖ - ๒๕๗๐) ฉบับทบทวน พ.ศ. ๒๕๖๕
องค์การบริหารส่วนตำบลทุ่งท่าช้าง อำเภอสระโบสถ์ จังหวัดลพบุรี

- ก. ยุทธศาสตร์จังหวัดที่ ๑ สร้างมูลค่าเพิ่มด้านอาหารปลอดภัย
- ข. ยุทธศาสตร์การพัฒนาขององค์กรปกครองส่วนท้องถิ่น ในเขตจังหวัดที่ ๑ การพัฒนาศักยภาพทางเศรษฐกิจเชิงสร้างสรรค์

๑ ยุทธศาสตร์การพัฒนาศักยภาพทางเศรษฐกิจ

๑.๔ แผนงานอุตสาหกรรมและการโยธา

ที่	โครงการ	วัตถุประสงค์	เป้าหมาย (ผลผลิตของโครงการ)	งบประมาณ					ตัวชี้วัด (KPI)	ผลที่คาดว่าจะได้รับ	หน่วยงาน รับผิดชอบหลัก
				๒๕๖๖ (บาท)	๒๕๖๗ (บาท)	๒๕๖๘ (บาท)	๒๕๖๙ (บาท)	๒๕๗๐ (บาท)			
๑๓๔	โครงการซ่อมแซมถนนลูกรัง จากบ้านนายอำนวย คดเข้ม ถึงสามแยกหนองพิบูล หมู่ที่ ๔ ตำบลห้วยใหญ่ อำเภอสระโบสถ์ จังหวัดลพบุรี	เพื่อให้ผู้ใช้รถได้สัญจรไปมามีถนนสำหรับการคมนาคมที่สะดวก	ขนาดถนนกว้าง ๔.๐๐ เมตร ยาว ๒,๐๐๐.๐๐ เมตร หนา ๐.๑๐ เมตร			๒๐๐,๐๐๐			ขนาดของถนน	ประชาชนได้รับความสะดวกในการสัญจร	กองช่าง
๑๓๕	โครงการก่อสร้างถนนคอนกรีตเสริมเหล็ก สายรอบหมู่บ้าน (ช่วงที่ ๑) หมู่ที่ ๔ ตำบลห้วยใหญ่ อำเภอสระโบสถ์ จังหวัดลพบุรี	เพื่อให้ผู้ใช้รถได้สัญจรไปมามีถนนสำหรับการคมนาคมที่สะดวก	(ช่วงที่ ๑ ๐-๒๐๐) ขนาดถนนกว้าง ๔.๐๐ เมตร ยาว ๒๐๐.๐๐ เมตร หนา ๐.๑๕ เมตร	๔๐๐,๐๐๐					ขนาดของถนน	ประชาชนได้รับความสะดวกในการสัญจร	กองช่าง
๑๓๖	โครงการก่อสร้างถนนคอนกรีตเสริมเหล็ก สายรอบหมู่บ้าน (ช่วงที่ ๒) หมู่ที่ ๔ ตำบลห้วยใหญ่ อำเภอสระโบสถ์ จังหวัดลพบุรี	เพื่อให้ผู้ใช้รถได้สัญจรไปมามีถนนสำหรับการคมนาคมที่สะดวก	(ช่วงที่ ๒ ๒๐๐-๔๐๐) ขนาดถนนกว้าง ๔.๐๐ เมตร ยาว ๒๐๐.๐๐ เมตร หนา ๐.๑๕ เมตร		๔๐๐,๐๐๐				ขนาดของถนน	ประชาชนได้รับความสะดวกในการสัญจร	กองช่าง
๑๓๗	โครงการก่อสร้างถนนคอนกรีตเสริมเหล็ก สายรอบหมู่บ้าน (ช่วงที่ ๓) หมู่ที่ ๔ ตำบลห้วยใหญ่ อำเภอสระโบสถ์ จังหวัดลพบุรี	เพื่อให้ผู้ใช้รถได้สัญจรไปมามีถนนสำหรับการคมนาคมที่สะดวก	(ช่วงที่ ๓ ๔๐๐-๖๐๐) ขนาดถนนกว้าง ๔.๐๐ เมตร ยาว ๒๐๐.๐๐ เมตร หนา ๐.๑๕ เมตร			๔๐๐,๐๐๐			ขนาดของถนน	ประชาชนได้รับความสะดวกในการสัญจร	กองช่าง

รายละเอียดโครงการพัฒนา
แผนพัฒนาท้องถิ่น (พ.ศ. ๒๕๖๖ - ๒๕๗๐) ฉบับทบทวน พ.ศ. ๒๕๖๕
องค์การบริหารส่วนตำบลทุ่งท่าช้าง อำเภอสระโบสถ์ จังหวัดลพบุรี

- ก. ยุทธศาสตร์จังหวัดที่ ๑ สร้างมูลค่าเพิ่มด้านอาหารปลอดภัย
- ข. ยุทธศาสตร์การพัฒนาขององค์กรปกครองส่วนท้องถิ่น ในเขตจังหวัดที่ ๑ การพัฒนาศักยภาพทางเศรษฐกิจเชิงสร้างสรรค์
- ๑ ยุทธศาสตร์การพัฒนาศักยภาพทางเศรษฐกิจ
- ๑.๔ แผนงานอุตสาหกรรมและการโยธา

ที่	โครงการ	วัตถุประสงค์	เป้าหมาย (ผลผลิตของโครงการ)	งบประมาณ					ตัวชี้วัด (KPI)	ผลที่คาดว่าจะได้รับ	หน่วยงาน รับผิดชอบหลัก
				๒๕๖๖ (บาท)	๒๕๖๗ (บาท)	๒๕๖๘ (บาท)	๒๕๖๙ (บาท)	๒๕๗๐ (บาท)			
๑๓๘	โครงการก่อสร้างถนนคอนกรีตเสริมเหล็ก สายรอบหมู่บ้าน (ช่วงที่ ๔) หมู่ที่ ๔ ตำบลห้วยใหญ่ อำเภอสระโบสถ์ จังหวัดลพบุรี	เพื่อให้ผู้ใช้รถได้สัญจรไปมามีถนนสำหรับการคมนาคมที่สะดวก	(ช่วงที่ ๔ ๖๐๐-๘๐๐) ขนาดถนนกว้าง ๔.๐๐ เมตร ยาว ๒๐๐.๐๐ เมตร หนา ๐.๑๕ เมตร				๔๐๐,๐๐๐		ขนาดของถนน	ประชาชนได้รับความสะดวกในการสัญจร	กองช่าง
๑๓๙	โครงการก่อสร้างถนนคอนกรีตเสริมเหล็ก สายรอบหมู่บ้าน (ช่วงที่ ๕) หมู่ที่ ๔ ตำบลห้วยใหญ่ อำเภอสระโบสถ์ จังหวัดลพบุรี	เพื่อให้ผู้ใช้รถได้สัญจรไปมามีถนนสำหรับการคมนาคมที่สะดวก	(ช่วงที่ ๕ ๘๐๐-๑๐๐๐) ขนาดถนนกว้าง ๔.๐๐ เมตร ยาว ๒๐๐.๐๐ เมตร หนา ๐.๑๕ เมตร					๔๐๐,๐๐๐	ขนาดของถนน	ประชาชนได้รับความสะดวกในการสัญจร	กองช่าง
๑๔๐	โครงการวางท่อระบายน้ำ คลส.พร้อมบ่อพักน้ำ จากบ้านนางสุดี คดเข้ม ถึงถนนลาดยาง หมู่ที่ ๔ ตำบลห้วยใหญ่ อำเภอสระโบสถ์ จังหวัดลพบุรี	เพื่อระบายน้ำภายในหมู่บ้านเพื่อป้องกันน้ำท่วม	โดยวางท่อ คลส.ขนาดเส้นผ่าศูนย์กลาง ๐.๔๐ เมตร พร้อมบ่อพัก ความยาว ๑,๐๐๐.๐๐ เมตร		๘๐๐,๐๐๐				ร้อยละการลดลงของน้ำท่วม	เพิ่มประสิทธิภาพในการระบายน้ำได้มากขึ้น	กองช่าง

รายละเอียดโครงการพัฒนา
แผนพัฒนาท้องถิ่น (พ.ศ. ๒๕๖๖ - ๒๕๗๐) ฉบับทบทวน พ.ศ. ๒๕๖๕
องค์การบริหารส่วนตำบลทุ่งท่าช้าง อำเภอสระโบสถ์ จังหวัดลพบุรี

- ก. ยุทธศาสตร์จังหวัดที่ ๑ สร้างมูลค่าเพิ่มด้านอาหารปลอดภัย
ข. ยุทธศาสตร์การพัฒนาขององค์กรปกครองส่วนท้องถิ่น ในเขตจังหวัดที่ ๑ การพัฒนาศักยภาพทางเศรษฐกิจเชิงสร้างสรรค์

๑ ยุทธศาสตร์การพัฒนาศักยภาพทางเศรษฐกิจ

๑.๕ แผนงานอุตสาหกรรมและการโยธา

ที่	โครงการ	วัตถุประสงค์	เป้าหมาย (ผลผลิตของโครงการ)	งบประมาณ					ตัวชี้วัด (KPI)	ผลที่คาดว่าจะได้รับ	หน่วยงาน รับผิดชอบหลัก
				๒๕๖๖ (บาท)	๒๕๖๗ (บาท)	๒๕๖๘ (บาท)	๒๕๖๙ (บาท)	๒๕๗๐ (บาท)			
๑๔๑	โครงการก่อสร้างระบบประปาหมู่บ้าน บริเวณกลุ่มบ้านสามแยกมาเจริญ หมู่ที่ ๔ ตำบลห้วยใหญ่ อำเภอสระโบสถ์ จังหวัดลพบุรี	เพื่อให้ประชาชนมีน้ำสำหรับอุปโภคบริโภคเพียงพอ	โดยติดตั้งถังประปาทรงกลมแป้น ขนาด ๑๕ ลบ.ม. สูง ๑๕.๐๐ เมตร พร้อมชุดเจาะบ่อบาดาล ขนาด ๖ นิ้ว ลึก ๑๐๐.๐๐ เมตร และวางท่อ พีวีซี.ขยายเขตประปา ขนาด ๒ นิ้ว ความยาว ๒,๐๐๐.๐๐ เมตร			๖๕๐,๐๐๐				ประชาชนมีน้ำสำหรับอุปโภคบริโภคเพียงพอ	กองช่าง
๑๔๒	โครงการวางท่อระบายน้ำ คสล.พร้อมบ่อพักน้ำ จากบ้านนายคมกต สีสมุทธิ์ ถึงบ้านนายสมัคร สีสมุทธิ์ หมู่ที่ ๕ ตำบลห้วยใหญ่ อำเภอสระโบสถ์ จังหวัดลพบุรี	เพื่อระบายน้ำภายในหมู่บ้านเพื่อป้องกันน้ำท่วม	วางท่อ คสล.พร้อมบ่อพักน้ำ	๒๐๐,๐๐๐					ร้อยละการลดลงของน้ำท่วม	เพิ่มประสิทธิภาพในการระบายน้ำได้มากขึ้น	กองช่าง
๑๔๓	โครงการวางท่อระบายน้ำ คสล.พร้อมบ่อพักน้ำ จากบ้านนายสมหมาย ทองเผือก ถึงหน้าโรงเรียนบ้านห้วยใหญ่ หมู่ที่ ๕ ตำบลห้วยใหญ่ อำเภอสระโบสถ์ จังหวัดลพบุรี	เพื่อระบายน้ำภายในหมู่บ้านเพื่อป้องกันน้ำท่วม	โดยวางท่อ คสล.ขนาดเส้นผ่าศูนย์กลาง ๐.๔๐ เมตร ความยาว ๑๐๐.๐๐ เมตร พร้อมบ่อพักน้ำ			๑๒๐,๐๐๐			ร้อยละการลดลงของน้ำท่วม	เพิ่มประสิทธิภาพในการระบายน้ำได้มากขึ้น	กองช่าง

รายละเอียดโครงการพัฒนา

แผนพัฒนาท้องถิ่น (พ.ศ. ๒๕๖๖ - ๒๕๗๐) ฉบับทบทวน พ.ศ. ๒๕๖๕
องค์การบริหารส่วนตำบลทุ่งท่าช้าง อำเภอสระโบสถ์ จังหวัดลพบุรี

ก. ยุทธศาสตร์จังหวัดที่ ๑ สร้างมูลค่าเพิ่มด้านอาหารปลอดภัย

ข. ยุทธศาสตร์การพัฒนาขององค์กรปกครองส่วนท้องถิ่น ในเขตจังหวัดที่ ๑ การพัฒนาศักยภาพทางเศรษฐกิจเชิงสร้างสรรค์

๑ ยุทธศาสตร์การพัฒนาศักยภาพทางเศรษฐกิจ

๑.๔ แผนงานอุตสาหกรรมและการโยธา

ที่	โครงการ	วัตถุประสงค์	เป้าหมาย (ผลผลิตของโครงการ)	งบประมาณ					ตัวชี้วัด (KPI)	ผลที่คาดว่าจะได้รับ	หน่วยงาน รับผิดชอบหลัก
				๒๕๖๖ (บาท)	๒๕๖๗ (บาท)	๒๕๖๘ (บาท)	๒๕๖๙ (บาท)	๒๕๗๐ (บาท)			
๑๔๔	โครงการซ่อมแซมถนนลาดยางจากหัวสะพาน ถึงบ้านนางมะลิ จันทริยา หมู่ที่ ๕ ตำบลห้วยใหญ่ อำเภอสระโบสถ์ จังหวัดลพบุรี	เพื่อให้ผู้ใช้รถได้สัญจรไปมา มีถนนสำหรับการคมนาคมที่สะดวก	ขนาดถนนกว้าง ๔.๐๐ เมตร ยาว ๑๒๐.๐๐ เมตร หนา ๐.๐๕ เมตร		๒๐๐,๐๐๐				ขนาดของถนน	ประชาชนได้รับความสะดวกในการสัญจร	กองช่าง
๑๔๕	โครงการซ่อมแซมถนนลูกรัง สายฟาร์มหมูเบทาโกร ถึงนางวาสนา สังข์ทอง หมู่ที่ ๕ ตำบลห้วยใหญ่ อำเภอสระโบสถ์ จังหวัดลพบุรี	เพื่อให้ผู้ใช้รถได้สัญจรไปมา มีถนนสำหรับการคมนาคมที่สะดวก	ขนาดถนนกว้าง ๔.๐๐ เมตร ยาว ๘๐๐.๐๐ เมตร หนา ๐.๑๐ เมตร		๒๐๐,๐๐๐				ขนาดของถนน	ประชาชนได้รับความสะดวกในการสัญจร	กองช่าง
๑๔๖	โครงการก่อสร้างถนนลูกรัง สายนายเตี้ย ถึงนายนายสำเร็จ หมู่ที่ ๕ ตำบลห้วยใหญ่ อำเภอสระโบสถ์ จังหวัดลพบุรี	เพื่อให้ผู้ใช้รถได้สัญจรไปมา มีถนนสำหรับการคมนาคมที่สะดวก	ขนาดถนนกว้าง ๔.๐๐ เมตร ยาว ๑,๕๐๐.๐๐ เมตร หนา ๐.๑๐ เมตร พร้อมวางท่อ คสล.ขนาดเส้นผ่าศูนย์กลาง ๑.๐๐ เมตร (มอก.ชั้น ๓) จำนวน ๑ จุด ๘ ท่อน และวางท่อ คสล. ขนาดเส้นผ่าศูนย์กลาง ๐.๓๐ เมตร จำนวน ๓ จุด จุดละ ๖ ท่อน	๒๐๐,๐๐๐					ขนาดของถนน	ประชาชนได้รับความสะดวกในการสัญจร	กองช่าง

รายละเอียดโครงการพัฒนา

แผนพัฒนาท้องถิ่น (พ.ศ. ๒๕๖๖ - ๒๕๗๐) ฉบับทบทวน พ.ศ. ๒๕๖๕
องค์การบริหารส่วนตำบลทุ่งท่าช้าง อำเภอสระโบสถ์ จังหวัดลพบุรี

ก. ยุทธศาสตร์จังหวัดที่ ๑ สร้างมูลค่าเพิ่มด้านอาหารปลอดภัย

ข. ยุทธศาสตร์การพัฒนาขององค์กรปกครองส่วนท้องถิ่น ในเขตจังหวัดที่ ๑ การพัฒนาศักยภาพทางเศรษฐกิจเชิงสร้างสรรค์

๑ ยุทธศาสตร์การพัฒนาศักยภาพทางเศรษฐกิจ

๑.๔ แผนงานอุตสาหกรรมและการโยธา

ที่	โครงการ	วัตถุประสงค์	เป้าหมาย (ผลผลิตของโครงการ)	งบประมาณ					ตัวชี้วัด (KPI)	ผลที่คาดว่าจะได้รับ	หน่วยงาน รับผิดชอบหลัก
				๒๕๖๖ (บาท)	๒๕๖๗ (บาท)	๒๕๖๘ (บาท)	๒๕๖๙ (บาท)	๒๕๗๐ (บาท)			
๑๔๗	โครงการก่อสร้างถนนลูกรังสายฟาร์มไกร้รักไทย ถึงนายประสาธ สอนธรรม หมู่ที่ ๕ ตำบลห้วยใหญ่ อำเภอสระโบสถ์ จังหวัดลพบุรี	เพื่อให้ผู้ใช้รถได้สัญจรไปมา มีถนนสำหรับการคมนาคมที่สะดวก	ขนาดถนนกว้าง ๔.๐๐ เมตร ยาว ๑,๕๐๐.๐๐ เมตร หนา ๐.๑๐ เมตร พร้อมวางท่อ คสล.ขนาดเส้นผ่าศูนย์กลาง ๐.๖๐ เมตร จำนวน ๒ จุด จุดละ ๖ ท่อน	๒๐๐,๐๐๐					ขนาดของถนน	ประชาชนได้รับความสะดวกในการสัญจร	กองช่าง
๑๔๘	โครงการก่อสร้างถนนลูกรังสายตรงข้ามฟาร์มไกร้รักไทย หมู่ที่ ๕ ตำบลห้วยใหญ่ อำเภอสระโบสถ์ จังหวัดลพบุรี	เพื่อให้ผู้ใช้รถได้สัญจรไปมา มีถนนสำหรับการคมนาคมที่สะดวก	ขนาดถนนกว้าง ๔.๐๐ เมตร ยาว ๑,๕๐๐.๐๐ เมตร หนา ๐.๑๐ เมตร พร้อมวางท่อ คสล.ขนาดเส้นผ่าศูนย์กลาง ๐.๖๐ เมตร จำนวน ๒ จุด จุดละ ๖ ท่อน	๒๐๐,๐๐๐					ขนาดของถนน	ประชาชนได้รับความสะดวกในการสัญจร	กองช่าง
๑๔๙	โครงการก่อสร้างถนนคอนกรีตเสริมเหล็ก สายฟาร์มหมูเบทาโกร ถึงนางวาสนา สังข์ทอง (ช่วงที่ ๑) หมู่ที่ ๕ ตำบลห้วยใหญ่ อำเภอสระโบสถ์ จังหวัดลพบุรี	เพื่อให้ผู้ใช้รถได้สัญจรไปมา มีถนนสำหรับการคมนาคมที่สะดวก	(ช่วงที่ ๑ ๐-๑๐๐) ขนาดถนนกว้าง ๔.๐๐ เมตร ยาว ๑๐๐.๐๐ เมตร หนา ๐.๑๕ เมตร	๒๐๐,๐๐๐					ขนาดของถนน	ประชาชนได้รับความสะดวกในการสัญจร	กองช่าง

รายละเอียดโครงการพัฒนา
แผนพัฒนาท้องถิ่น (พ.ศ. ๒๕๖๖ - ๒๕๗๐) ฉบับทบทวน พ.ศ. ๒๕๖๕
องค์การบริหารส่วนตำบลทุ่งท่าช้าง อำเภอสระโบสถ์ จังหวัดลพบุรี

- ก. ยุทธศาสตร์จังหวัดที่ ๑ สร้างมูลค่าเพิ่มด้านอาหารปลอดภัย
ข. ยุทธศาสตร์การพัฒนาขององค์กรปกครองส่วนท้องถิ่น ในเขตจังหวัดที่ ๑ การพัฒนาศักยภาพทางเศรษฐกิจเชิงสร้างสรรค์

๑ ยุทธศาสตร์การพัฒนาศักยภาพทางเศรษฐกิจ

๑.๔ แผนงานอุตสาหกรรมและการโยธา

ที่	โครงการ	วัตถุประสงค์	เป้าหมาย (ผลผลิตของโครงการ)	งบประมาณ					ตัวชี้วัด (KPI)	ผลที่คาดว่าจะได้รับ	หน่วยงาน รับผิดชอบหลัก
				๒๕๖๖ (บาท)	๒๕๖๗ (บาท)	๒๕๖๘ (บาท)	๒๕๖๙ (บาท)	๒๕๗๐ (บาท)			
๑๕๐	โครงการก่อสร้างถนนคอนกรีตเสริมเหล็ก สายฟาร์มหมูเบทาโกร ถึงนางวาสนา สังข์ทอง (ช่วงที่ ๒) หมู่ที่ ๕ ตำบลห้วยใหญ่ อำเภอสระโบสถ์ จังหวัดลพบุรี	เพื่อให้ผู้ใช้รถได้สัญจรไปมา มีถนนสำหรับการคมนาคมที่สะดวก	(ช่วงที่ ๒ ๑๐๐-๒๐๐) ขนาดถนนกว้าง ๔.๐๐ เมตร ยาว ๑๐๐.๐๐ เมตร หนา ๐.๑๕ เมตร		๒๐๐,๐๐๐				ขนาดของถนน	ประชาชนได้รับความสะดวกในการสัญจร	กองช่าง
๑๕๑	โครงการก่อสร้างถนนคอนกรีตเสริมเหล็ก สายฟาร์มหมูเบทาโกร ถึงนางวาสนา สังข์ทอง (ช่วงที่ ๓) หมู่ที่ ๕ ตำบลห้วยใหญ่ อำเภอสระโบสถ์ จังหวัดลพบุรี	เพื่อให้ผู้ใช้รถได้สัญจรไปมา มีถนนสำหรับการคมนาคมที่สะดวก	(ช่วงที่ ๓ ๒๐๐-๓๐๐) ขนาดถนนกว้าง ๔.๐๐ เมตร ยาว ๑๐๐.๐๐ เมตร หนา ๐.๑๕ เมตร			๒๐๐,๐๐๐			ขนาดของถนน	ประชาชนได้รับความสะดวกในการสัญจร	กองช่าง
๑๕๒	โครงการก่อสร้างถนนคอนกรีตเสริมเหล็ก สายฟาร์มหมูเบทาโกร ถึงนางวาสนา สังข์ทอง (ช่วงที่ ๔) หมู่ที่ ๕ ตำบลห้วยใหญ่ อำเภอสระโบสถ์ จังหวัดลพบุรี	เพื่อให้ผู้ใช้รถได้สัญจรไปมา มีถนนสำหรับการคมนาคมที่สะดวก	(ช่วงที่ ๔ ๓๐๐-๔๐๐) ขนาดถนนกว้าง ๔.๐๐ เมตร ยาว ๑๐๐.๐๐ เมตร หนา ๐.๑๕ เมตร				๒๐๐,๐๐๐		ขนาดของถนน	ประชาชนได้รับความสะดวกในการสัญจร	กองช่าง
๑๕๓	โครงการก่อสร้างถนนคอนกรีตเสริมเหล็ก สายฟาร์มหมูเบทาโกร ถึงนางวาสนา สังข์ทอง (ช่วงที่ ๕) หมู่ที่ ๕ ตำบลห้วยใหญ่ อำเภอสระโบสถ์ จังหวัดลพบุรี	เพื่อให้ผู้ใช้รถได้สัญจรไปมา มีถนนสำหรับการคมนาคมที่สะดวก	(ช่วงที่ ๕ ๔๐๐-๕๐๐) ขนาดถนนกว้าง ๔.๐๐ เมตร ยาว ๑๐๐.๐๐ เมตร หนา ๐.๑๕ เมตร					๒๐๐,๐๐๐	ขนาดของถนน	ประชาชนได้รับความสะดวกในการสัญจร	กองช่าง

รายละเอียดโครงการพัฒนา
แผนพัฒนาท้องถิ่น (พ.ศ. ๒๕๖๖ - ๒๕๗๐) ฉบับทบทวน พ.ศ. ๒๕๖๕
องค์การบริหารส่วนตำบลทุ่งท่าช้าง อำเภอสระโบสถ์ จังหวัดลพบุรี

- ก. ยุทธศาสตร์จังหวัดที่ ๑ สร้างมูลค่าเพิ่มด้านอาหารปลอดภัย
 ข. ยุทธศาสตร์การพัฒนาขององค์กรปกครองส่วนท้องถิ่น ในเขตจังหวัดที่ ๑ การพัฒนาศักยภาพทางเศรษฐกิจเชิงสร้างสรรค์

๑ ยุทธศาสตร์การพัฒนาศักยภาพทางเศรษฐกิจ

๑.๔ แผนงานอุตสาหกรรมและการโยธา

ที่	โครงการ	วัตถุประสงค์	เป้าหมาย (ผลผลิตของโครงการ)	งบประมาณ					ตัวชี้วัด (KPI)	ผลที่คาดว่าจะได้รับ	หน่วยงาน รับผิดชอบหลัก
				๒๕๖๖ (บาท)	๒๕๖๗ (บาท)	๒๕๖๘ (บาท)	๒๕๖๙ (บาท)	๒๕๗๐ (บาท)			
๑๕๔	โครงการก่อสร้างถนนคอนกรีตเสริมเหล็ก ถนนสาย SML จากบ้านนางสุวิมล จุลลา ถึงถนนลาดยางริมคลองห้วยใหญ่ หมู่ที่ ๕ ตำบลห้วยใหญ่ อำเภอสระโบสถ์ จังหวัดลพบุรี	เพื่อให้ผู้ใช้รถได้สัญจรไปมามีถนนสำหรับการคมนาคมที่สะดวก	ขนาดถนนกว้าง ๔.๐๐ เมตร ยาว ๕๐.๐๐ เมตร หนา ๐.๑๕ เมตร	๑๐๐,๐๐๐					ขนาดของถนน	ประชาชนได้รับความสะดวกในการสัญจร	กองช่าง
๑๕๕	โครงการก่อสร้างลานกีฬาพร้อมอุปกรณ์ออกกำลังกาย หมู่ที่ ๕ ตำบลห้วยใหญ่ อำเภอสระโบสถ์ จังหวัดลพบุรี	เพื่อมีสถานที่เล่นกีฬาในชุมชน	ก่อสร้างลานกีฬาพร้อมอุปกรณ์ออกกำลังกาย				๒๐๐,๐๐๐		ร้อยละของจำนวนลานกีฬาในตำบล	ประชาชนมีสถานที่สำหรับเล่นกีฬา	กองช่าง
๑๕๖	โครงการปรับปรุงทางเข้าซอยหมู่บ้าน หมู่ที่ ๕ ตำบลห้วยใหญ่ อำเภอสระโบสถ์ จังหวัดลพบุรี	เพื่อให้ผู้ใช้รถได้สัญจรไปมามีถนนสำหรับการคมนาคมที่สะดวก	ปรับปรุงทางเข้าซอยหมู่บ้าน จำนวน ๔ จุด โดยลงลูกรังซอยละ ๑๘ ลบ.ม.พร้อมเกรดปรับเรียบ ๑.ทางเข้าบ้านนางแพง ๒.ทางเข้าบ้านนายเสมียน ๓.ทางเข้าบ้านนายหวย ๔. ทางเข้าบ้านนางสุวิมล จุลลา	๑๐๐,๐๐๐					ขนาดของถนน	ประชาชนได้รับความสะดวกในการสัญจร	กองช่าง

รายละเอียดโครงการพัฒนา
แผนพัฒนาท้องถิ่น (พ.ศ. ๒๕๖๖ - ๒๕๗๐) ฉบับทบทวน พ.ศ. ๒๕๖๕
องค์การบริหารส่วนตำบลทุ่งท่าช้าง อำเภอสระโบสถ์ จังหวัดลพบุรี

- ก. ยุทธศาสตร์จังหวัดที่ ๑ สร้างมูลค่าเพิ่มด้านอาหารปลอดภัย
 ข. ยุทธศาสตร์การพัฒนาขององค์กรปกครองส่วนท้องถิ่น ในเขตจังหวัดที่ ๑ การพัฒนาศักยภาพทางเศรษฐกิจเชิงสร้างสรรค์

๑ ยุทธศาสตร์การพัฒนาศักยภาพทางเศรษฐกิจ

๑.๔ แผนงานอุตสาหกรรมและการโยธา

ที่	โครงการ	วัตถุประสงค์	เป้าหมาย (ผลผลิตของโครงการ)	งบประมาณ					ตัวชี้วัด (KPI)	ผลที่คาดว่าจะได้รับ	หน่วยงาน รับผิดชอบหลัก
				๒๕๖๖ (บาท)	๒๕๖๗ (บาท)	๒๕๖๘ (บาท)	๒๕๖๙ (บาท)	๒๕๗๐ (บาท)			
๑๕๗	โครงการซ่อมแซมถนนลูกรังสายนา นายจักร สุขผล ถึงนายสมบัติ แก้ว ล้อม หมู่ที่ ๖ ตำบลห้วยใหญ่ อำเภอ สระโบสถ์ จังหวัดลพบุรี	เพื่อให้ผู้ใช้รถได้สัญจร ไปมา มีถนนสำหรับการ คมนาคมที่สะดวก	ขนาดถนนกว้าง ๔.๐๐ เมตร ยาว ๑,๐๐๐.๐๐ เมตร	๑๕๐,๐๐๐					ขนาดของถนน	ประชาชนได้รับ ความสะดวกใน การสัญจร	กองช่าง
๑๕๘	โครงการซ่อมแซมถนนลูกรัง สายไร่ นายสมบุญ ยานูญ ถึง ไร่นายสุเทพ ศรีผ่อง หมู่ที่ ๖ ตำบลห้วยใหญ่ อำเภอสระโบสถ์ จังหวัดลพบุรี	เพื่อให้ผู้ใช้รถได้สัญจร ไปมา มีถนนสำหรับการ คมนาคมที่สะดวก	ขนาดถนนกว้าง ๔.๐๐ เมตร ยาว ๑,๑๐๐.๐๐ เมตร	๒๐๐,๐๐๐					ขนาดของถนน	ประชาชนได้รับ ความสะดวกใน การสัญจร	กองช่าง
๑๕๙	โครงการก่อสร้างหอกระจายข่าว ประจำหมู่บ้าน (แบบเสาเหล็ก) บริเวณศาลาเอนกประสงค์ หมู่ที่ ๖ ตำบลห้วยใหญ่ อำเภอสระโบสถ์ จังหวัดลพบุรี	เพื่อให้ประชาชน ได้รับทราบข้อมูล ข่าวสาร	ขนาดเสาสูง ๑๒.๐๐ เมตร พร้อมอุปกรณ์ส่วนควบ	๑๕๐,๐๐๐					หอกระจาย ข่าว จำนวน ๑ แห่ง	ประชาชนรับทราบ ข้อมูลข่าวสารของ ทางราชการ	กองช่าง
๑๖๐	โครงการซ่อมแซมถนนหินคลุกภายใน หมู่บ้านหนองพิบูล หมู่ที่ ๖ ตำบลห้วย ใหญ่ อำเภอสระโบสถ์ จังหวัดลพบุรี	เพื่อให้ผู้ใช้รถได้สัญจร ไปมา มีถนนสำหรับการ คมนาคมที่สะดวก	ลงหินคลุกภายในหมู่บ้าน		๒๐๐,๐๐๐				ขนาดของถนน	ประชาชนได้รับ ความสะดวกใน การสัญจร	กองช่าง

รายละเอียดโครงการพัฒนา
แผนพัฒนาท้องถิ่น (พ.ศ. ๒๕๖๖ - ๒๕๗๐) ฉบับทบทวน พ.ศ. ๒๕๖๕
องค์การบริหารส่วนตำบลทุ่งท่าช้าง อำเภอสระโบสถ์ จังหวัดลพบุรี

- ก. ยุทธศาสตร์จังหวัดที่ ๑ สร้างมูลค่าเพิ่มด้านอาหารปลอดภัย
ข. ยุทธศาสตร์การพัฒนาขององค์กรปกครองส่วนท้องถิ่น ในเขตจังหวัดที่ ๑ การพัฒนาศักยภาพทางเศรษฐกิจเชิงสร้างสรรค์

๑ ยุทธศาสตร์การพัฒนาศักยภาพทางเศรษฐกิจ

๑.๔ แผนงานอุตสาหกรรมและการโยธา

ที่	โครงการ	วัตถุประสงค์	เป้าหมาย (ผลผลิตของโครงการ)	งบประมาณ					ตัวชี้วัด (KPI)	ผลที่คาดว่าจะได้รับ	หน่วยงาน รับผิดชอบหลัก
				๒๕๖๖ (บาท)	๒๕๖๗ (บาท)	๒๕๖๘ (บาท)	๒๕๖๙ (บาท)	๒๕๗๐ (บาท)			
๑๖๑	โครงการก่อสร้างถนนคอนกรีตเสริมเหล็ก สายบ้านนางสายชล เครือสูง หมู่ที่ ๗ ตำบลห้วยใหญ่ อำเภอสระโบสถ์ จังหวัดลพบุรี	เพื่อให้ผู้ใช้รถได้สัญจรไปมามีถนนสำหรับการคมนาคมที่สะดวก	ขนาดถนนกว้าง ๔.๐๐ เมตร ยาว ๑๐๐.๐๐ เมตร หนา ๐.๑๕ เมตร					๒๐๐,๐๐๐	ขนาดของถนน	ประชาชนได้รับความสะดวกในการสัญจร	กองช่าง
๑๖๒	โครงการก่อสร้างถนนคอนกรีตเสริมเหล็ก สายบ้านนางเอื้อย นกกาสัก หมู่ที่ ๗ ตำบลห้วยใหญ่ อำเภอสระโบสถ์ จังหวัดลพบุรี	เพื่อให้ผู้ใช้รถได้สัญจรไปมามีถนนสำหรับการคมนาคมที่สะดวก	ขนาดถนนกว้าง ๔.๐๐ เมตร ยาว ๑๐๐.๐๐ เมตร หนา ๐.๑๕ เมตร	๒๐๐,๐๐๐					ขนาดของถนน	ประชาชนได้รับความสะดวกในการสัญจร	กองช่าง
๑๖๓	โครงการซ่อมแซมถนนลูกรัง สายจากบ้านนายล่อ ชุ่มชื่น ถึงบ้านผู้ใหญ่เนาวรัตน์ ศรีเพ็ง หมู่ที่ ๗ ตำบลห้วยใหญ่ อำเภอสระโบสถ์ จังหวัดลพบุรี	เพื่อให้ผู้ใช้รถได้สัญจรไปมามีถนนสำหรับการคมนาคมที่สะดวก	ขนาดถนนกว้าง ๔.๐๐ เมตร ยาว ๓,๒๐๐.๐๐ เมตร		๒๐๐,๐๐๐				ขนาดของถนน	ประชาชนได้รับความสะดวกในการสัญจร	กองช่าง
๑๖๔	โครงการซ่อมแซมถนนลูกรัง สายไค้งต้นมะพร้าว ถึงถนนน้ำล้นคลองร่องเพกา หมู่ที่ ๗ ตำบลห้วยใหญ่ อำเภอสระโบสถ์ จังหวัดลพบุรี	เพื่อให้ผู้ใช้รถได้สัญจรไปมามีถนนสำหรับการคมนาคมที่สะดวก	ขนาดถนนกว้าง ๔.๐๐ เมตร ยาว ๕๐๐.๐๐ เมตร	๑๐๐,๐๐๐					ขนาดของถนน	ประชาชนได้รับความสะดวกในการสัญจร	กองช่าง

รายละเอียดโครงการพัฒนา
แผนพัฒนาท้องถิ่น (พ.ศ. ๒๕๖๖ - ๒๕๗๐) ฉบับทบทวน พ.ศ. ๒๕๖๕
องค์การบริหารส่วนตำบลทุ่งท่าช้าง อำเภอสระโบสถ์ จังหวัดลพบุรี

ก. ยุทธศาสตร์จังหวัดที่ ๑ สร้างมูลค่าเพิ่มด้านอาหารปลอดภัย

ข. ยุทธศาสตร์การพัฒนาขององค์กรปกครองส่วนท้องถิ่น ในเขตจังหวัดที่ ๑ การพัฒนาศักยภาพทางเศรษฐกิจเชิงสร้างสรรค์

๑ ยุทธศาสตร์การพัฒนาศักยภาพทางเศรษฐกิจ

๑.๔ แผนงานอุตสาหกรรมและการโยธา

ที่	โครงการ	วัตถุประสงค์	เป้าหมาย (ผลผลิตของโครงการ)	งบประมาณ					ตัวชี้วัด (KPI)	ผลที่คาดว่าจะได้รับ	หน่วยงาน รับผิดชอบหลัก
				๒๕๖๖ (บาท)	๒๕๖๗ (บาท)	๒๕๖๘ (บาท)	๒๕๖๙ (บาท)	๒๕๗๐ (บาท)			
๑๖๕	โครงการซ่อมแซมถนนลูกรัง สายต้นตาล หมู่ที่ ๗ ตำบลห้วยใหญ่ อำเภอสระโบสถ์ จังหวัดลพบุรี	เพื่อให้ผู้ใช้รถได้สัญจรไปมาสะดวกที่สะพาน	ขนาดถนนกว้าง ๔.๐๐ เมตร ยาว ๑,๙๐๐.๐๐ เมตร			๒๐๐,๐๐๐			ขนาดของถนน	ประชาชนได้รับความสะดวกในการสัญจร	กองช่าง
๑๖๖	โครงการซ่อมแซมถนนลูกรัง สายบ้านนางละมัย บุญขึ้น ถึงแยกทางเข้าบ้านผู้ใหญ่อุดม หมู่ที่ ๗ ตำบลห้วยใหญ่ อำเภอสระโบสถ์ จังหวัดลพบุรี	เพื่อให้ผู้ใช้รถได้สัญจรไปมาสะดวกที่สะพาน	ขนาดถนนกว้าง ๕.๐๐ เมตร ยาว ๑,๖๐๐.๐๐ เมตร			๒๐๐,๐๐๐			ขนาดของถนน	ประชาชนได้รับความสะดวกในการสัญจร	กองช่าง
๑๖๗	โครงการก่อสร้างระบบประปาหมู่บ้าน บริเวณกลุ่มบ้านนายล่อ ชุ่มชื่น หมู่ที่ ๗ ตำบลห้วยใหญ่ อำเภอสระโบสถ์ จังหวัดลพบุรี	เพื่อให้ประชาชนมีน้ำสำหรับอุปโภคบริโภคเพียงพอ	โดยติดตั้งถังประปารูปทรงแปดเหลี่ยม ขนาด ๑๕ ลบ.ม. สูง ๑๕.๐๐ เมตร (ทดแทนของเดิมที่ชำรุด)	๓๕๐,๐๐๐					จำนวน ๑ จุด	ประชาชนมีน้ำสำหรับอุปโภคบริโภคเพียงพอ	กองช่าง
๑๖๘	โครงการก่อสร้างศาลาเอนกประสงค์ประจำหมู่บ้าน หมู่ที่ ๗ ตำบลห้วยใหญ่ อำเภอสระโบสถ์ จังหวัดลพบุรี	เพื่อมีใช้บริการประชาชน	โดยก่อสร้างอาคารขนาดกว้าง ๘.๐๐ เมตร ยาว ๑๒.๐๐ เมตร สูง ๓.๐๐ เมตร				๓๐๐,๐๐๐		ก่อสร้างอาคารจำนวน ๑ หลัง	ใช้ในการบริการประชาชน	กองช่าง
๑๖๙	โครงการก่อสร้างรั้ว คสล. บริเวณองค์การบริหารส่วนตำบลทุ่งท่าช้าง หมู่ที่ ๓ ตำบลทุ่งท่าช้าง อำเภอสระโบสถ์ จังหวัดลพบุรี	เพื่อป้องกันทรัพย์สินได้รับความเสียหาย	ขนาดรั้วสูง ๒.๐๐ เมตร ยาว ๙๐.๐๐ เมตร พร้อมราวสแตนเลส		๕๐๐,๐๐๐				ก่อสร้างรั้วจำนวน ๑ แห่ง	ป้องกันทรัพย์สินได้รับความเสียหาย	กองช่าง

รายละเอียดโครงการพัฒนา
แผนพัฒนาท้องถิ่น (พ.ศ. ๒๕๖๖ - ๒๕๗๐) ฉบับทบทวน พ.ศ. ๒๕๖๕
องค์การบริหารส่วนตำบลทุ่งท่าช้าง อำเภอสระโบสถ์ จังหวัดลพบุรี

- ก. ยุทธศาสตร์จังหวัดที่ ๑ สร้างมูลค่าเพิ่มด้านอาหารปลอดภัย
ข. ยุทธศาสตร์การพัฒนาขององค์กรปกครองส่วนท้องถิ่น ในเขตจังหวัดที่ ๑ การพัฒนาศักยภาพทางเศรษฐกิจเชิงสร้างสรรค์

๑ ยุทธศาสตร์การพัฒนาศักยภาพทางเศรษฐกิจ

๑.๔ แผนงานอุตสาหกรรมและการโยธา

ที่	โครงการ	วัตถุประสงค์	เป้าหมาย (ผลผลิตของโครงการ)	งบประมาณ					ตัวชี้วัด (KPI)	ผลที่คาดว่าจะได้รับ	หน่วยงาน รับผิดชอบหลัก
				๒๕๖๖ (บาท)	๒๕๖๗ (บาท)	๒๕๖๘ (บาท)	๒๕๖๙ (บาท)	๒๕๗๐ (บาท)			
๑๗๐	โครงการติดตั้งซุ้มเฉลิมพระเกียรติพร้อมชื่อองค์การบริหารส่วนตำบลทุ่งท่าช้าง บริเวณทางเข้าหน้าองค์การบริหารส่วนตำบลทุ่งท่าช้าง หมู่ที่ ๓ ตำบลทุ่งท่าช้าง อำเภอสระโบสถ์ จังหวัดลพบุรี	เพื่อถวายพระพรชัยมงคล และแสดงออกถึงความจงรักภักดีและสำนึกในพระมหากรุณาธิคุณ	ขนาดความกว้าง ๑๐.๐๐ เมตร	๗๐๐,๐๐๐					จำนวนซุ้ม	ประชาชนได้ร่วมแสดงออกถึงความจงรักภักดีและสำนึกในพระมหากรุณาธิคุณ	กองช่าง
๑๗๑	โครงการก่อสร้างอาคารศูนย์ อปพร. อบต.ทุ่งท่าช้าง หมู่ที่ ๓ ตำบลทุ่งท่าช้าง อำเภอสระโบสถ์ จังหวัดลพบุรี	เพื่อใช้เป็นอาคารป้องกันและบรรเทาสาธารณภัย	ก่อสร้างศูนย์ อปพร.อบต. ทุ่งท่าช้าง บริเวณด้านหน้า อบต.ทุ่งท่าช้าง พร้อมห้องน้ำและโรงจอดรถ	๕๐๐,๐๐๐					ก่อสร้างอาคาร อปพร. จำนวน ๑ แห่ง	ใช้ในการบริการประชาชน	กองช่าง
๑๗๒	โครงการติดตั้งเครื่องกระจายเสียงไร้สาย พร้อมอุปกรณ์ต่อพ่วงระบบเสียงทางไกลอัตโนมัติชนิดไร้สาย	เพื่อประชาสัมพันธ์ข้อมูลข่าวสารได้อย่างทั่วถึง	ติดตั้งเครื่องกระจายเสียงไร้สาย พร้อมอุปกรณ์ต่อพ่วงระบบเสียงทางไกลอัตโนมัติชนิดไร้สายครบชุด			๑,๐๐๐,๐๐๐			๑ ชุด	ประชาชนได้รับข้อมูลข่าวสารได้อย่างทั่วถึง	กองช่าง
๑๗๓	จัดทำเครื่องกรองน้ำระบบประปาหมู่บ้านในเขต อบต.ทุ่งท่าช้าง	เพื่อใช้ปรับปรุงน้ำประปาหมู่บ้านให้สะอาดมากขึ้น	พื้นที่ อบต.ทุ่งท่าช้าง			๕๐,๐๐๐			จำนวนงบประมาณ	ประชาชนมีน้ำสะอาดใช้อุปโภคในครัวเรือน	กองช่าง

รายละเอียดโครงการพัฒนา
แผนพัฒนาท้องถิ่น (พ.ศ. ๒๕๖๖ - ๒๕๗๐) ฉบับทบทวน พ.ศ. ๒๕๖๕
องค์การบริหารส่วนตำบลทุ่งท่าช้าง อำเภอสระโบสถ์ จังหวัดลพบุรี

- ก. ยุทธศาสตร์จังหวัดที่ ๑ สร้างมูลค่าเพิ่มด้านอาหารปลอดภัย
ข. ยุทธศาสตร์การพัฒนาขององค์กรปกครองส่วนท้องถิ่น ในเขตจังหวัดที่ ๑ การพัฒนาศักยภาพทางเศรษฐกิจเชิงสร้างสรรค์

๑ ยุทธศาสตร์การพัฒนาศักยภาพทางเศรษฐกิจ

๑.๔ แผนงานอุตสาหกรรมและการโยธา

ที่	โครงการ	วัตถุประสงค์	เป้าหมาย (ผลผลิตของโครงการ)	งบประมาณ					ตัวชี้วัด (KPI)	ผลที่คาดว่าจะได้รับ	หน่วยงาน รับผิดชอบหลัก
				๒๕๖๖ (บาท)	๒๕๖๗ (บาท)	๒๕๖๘ (บาท)	๒๕๖๙ (บาท)	๒๕๗๐ (บาท)			
๑๗๔	โครงการน้ำประปาดื่มได้	เพื่อผลิตน้ำประปาดื่มได้สะอาด	พื้นที่ อบต.ทุ่งท่าช้าง			๑,๐๐๐,๐๐๐			ผลผลิตน้ำประปา	สามารถผลิตน้ำประปาสะอาดดื่มได้	กองช่าง
๑๗๕	โครงการปรับปรุงอาคารศูนย์พัฒนาเด็กเล็ก องค์การบริหารส่วนตำบลทุ่งท่าช้าง อำเภอสระโบสถ์ จังหวัดลพบุรี	เพื่อปรับปรุงอาคารให้มีสภาพแวดล้อมภายในและภายนอกแข็งแรง ปลอดภัย	ศูนย์พัฒนาเด็กเล็ก องค์การบริหารส่วนตำบลทุ่งท่าช้าง	๒๐๐,๐๐๐					ระดับความสำเร็จในการปรับปรุงศูนย์พัฒนาเด็กเล็กให้ได้มาตรฐาน	อาคารให้มีสภาพแวดล้อมภายในและภายนอกแข็งแรง ปลอดภัย	สำนักปลัด
๑๗๖	โครงการก่อสร้างศาลาพักผ่อนผู้โดยสาร บริเวณหน้าวัดทุ่งท่าช้าง หมู่ที่ ๓ ตำบลทุ่งท่าช้าง อำเภอสระโบสถ์ จังหวัดลพบุรี	เพื่อให้ประชาชนมีที่รอรถและมีหลังคา กันแดดฝน	ขนาดกว้าง ๓.๐๐ เมตร		๒๐๐,๐๐๐				๑ หลัง	ประชาชนได้รับความสะดวกและปลอดภัยในการรอรถ	กองช่าง
๑๗๗	โครงการก่อสร้างศาลาพักผ่อนผู้โดยสาร บริเวณหน้าวัดทุ่งท่าช้าง หมู่ที่ ๗ ตำบลห้วยใหญ่ อำเภอสระโบสถ์ จังหวัดลพบุรี	เพื่อให้ประชาชนมีที่รอรถและมีหลังคา กันแดดฝน	ขนาดกว้าง ๓.๐๐ เมตร		๒๐๐,๐๐๐				๑ หลัง	ประชาชนได้รับความสะดวกและปลอดภัยในการรอรถ	กองช่าง

รายละเอียดโครงการพัฒนา
แผนพัฒนาท้องถิ่น (พ.ศ. ๒๕๖๖ - ๒๕๗๐) ฉบับทบทวน พ.ศ. ๒๕๖๕
องค์การบริหารส่วนตำบลทุ่งท่าช้าง อำเภอสรรโบสถ์ จังหวัดลพบุรี

- ก. ยุทธศาสตร์จังหวัดที่ ๑ สร้างมูลค่าเพิ่มด้านอาหารปลอดภัย
- ข. ยุทธศาสตร์การพัฒนาขององค์กรปกครองส่วนท้องถิ่น ในเขตจังหวัดที่ ๑ การพัฒนาศักยภาพทางเศรษฐกิจเชิงสร้างสรรค์
- ๑ ยุทธศาสตร์การพัฒนาศักยภาพทางเศรษฐกิจ
- ๑.๔ แผนงานอุตสาหกรรมและการโยธา

ที่	โครงการ	วัตถุประสงค์	เป้าหมาย (ผลผลิตของโครงการ)	งบประมาณ					ตัวชี้วัด (KPI)	ผลที่คาดว่าจะได้รับ	หน่วยงาน รับผิดชอบหลัก
				๒๕๖๖ (บาท)	๒๕๖๗ (บาท)	๒๕๖๘ (บาท)	๒๕๖๙ (บาท)	๒๕๗๐ (บาท)			
๑๗๘	โครงการปรับปรุงห้องเก็บเอกสารบริเวณด้านหลังองค์การบริหารส่วนตำบลทุ่งท่าช้าง อำเภอสรรโบสถ์ จังหวัดลพบุรี	เพื่อให้มีที่วางเอกสารและจัดเก็บเอกสารได้อย่างเพียงพอ			๒๐๐,๐๐๐				ห้องเก็บเอกสารได้รับการต่อเติม	มีพื้นที่เก็บเอกสารมากยิ่งขึ้น	สำนักปลัด
รวม	๑๗๘ โครงการ			๑๒,๓๒๒,๑๘๐	๑๐,๒๓๕,๐๐๐	๕,๘๓๔,๐๐๐	๕,๙๑๘,๐๐๐	๕,๕๖๐,๐๐๐			

รายละเอียดโครงการพัฒนา

แผนพัฒนาท้องถิ่น (พ.ศ. ๒๕๖๖ - ๒๕๗๐) ฉบับทบทวน พ.ศ. ๒๕๖๕
องค์การบริหารส่วนตำบลทุ่งท่าช้าง อำเภอสระโบสถ์ จังหวัดลพบุรี

ก. ยุทธศาสตร์จังหวัดที่ ๑ สร้างมูลค่าเพิ่มด้านอาหารปลอดภัย

ข. ยุทธศาสตร์การพัฒนาขององค์กรปกครองส่วนท้องถิ่น ในเขตจังหวัดที่ ๑ การพัฒนาศักยภาพทางเศรษฐกิจเชิงสร้างสรรค์

๑ ยุทธศาสตร์การพัฒนาศักยภาพทางเศรษฐกิจ

๑.๕ แผนงานเคหะและชุมชน

ที่	โครงการ	วัตถุประสงค์	เป้าหมาย (ผลผลิตของโครงการ)	งบประมาณ					ตัวชี้วัด (KPI)	ผลที่คาดว่าจะได้รับ	หน่วยงาน รับผิดชอบหลัก
				๒๕๖๖ (บาท)	๒๕๖๗ (บาท)	๒๕๖๘ (บาท)	๒๕๖๙ (บาท)	๒๕๗๐ (บาท)			
๑	โครงการขยายเขตไฟฟ้า จุดบ้านนางยี่สุ่น พิมพ์เมือง ถึงบ่อขยะองค์การบริหารส่วนตำบลทุ่งท่าช้าง หมู่ที่ ๑ ตำบลทุ่งท่าช้าง อำเภอสระโบสถ์ จังหวัดลพบุรี	เพื่อให้ประชาชนได้มีไฟฟ้าใช้อย่างทั่วถึง	ขยายเขตไฟฟ้าแรงสูง ความยาว ๔๕๐.๐๐ เมตร พร้อมติดตั้งหม้อแปลง ขนาด ๕๐ kva จำนวน ๑ จุด	๗๐๐,๐๐๐					ร้อยละ ๙๐ ของครัวเรือนมีไฟฟ้าใช้	ประชาชนมีความปลอดภัย	กองช่าง
๒	โครงการก่อสร้างรางระบายน้ำรูปตัวยู จากบ้านนางตั้ง นิลน้อม ถึงบ้านนางนอง ยอดดี่ลิ่ง หมู่ที่ ๑ ตำบลทุ่งท่าช้าง อำเภอสระโบสถ์ จังหวัดลพบุรี	เพื่อระบายน้ำภายในหมู่บ้านเพื่อป้องกันน้ำท่วม	ขนาดรางกว้าง ๐.๔๕ เมตร ยาว ๒๐๐.๐๐ เมตร ลึก ๐.๗๐ เมตร				๖๐๐,๐๐๐		ร้อยละการลดลงของน้ำท่วม	เพิ่มประสิทธิภาพในการระบายน้ำได้มากขึ้น	กองช่าง
๓	โครงการก่อสร้างรางระบายน้ำ คสล. จากบ้านนายอนุชาติ ถึงบ้านนายเฉลย บุญเพชร หมู่ที่ ๒ ตำบลทุ่งท่าช้าง อำเภอสระโบสถ์ จังหวัดลพบุรี	เพื่อระบายน้ำภายในหมู่บ้านเพื่อป้องกันน้ำท่วม	ขนาดรางกว้าง ๐.๔๕ เมตร ยาว ๑๕๐.๐๐ เมตร ลึก ๐.๗๐ เมตร					๔๕๐,๐๐๐	ร้อยละการลดลงของน้ำท่วม	เพิ่มประสิทธิภาพในการระบายน้ำได้มากขึ้น	กองช่าง
๔	โครงการก่อสร้างรางระบายน้ำ คสล. จากบ้านนายหอม อินทร์ธรร ถึงบ้านนางสายหยุด ไชร์วงษ์ หมู่ที่ ๒ ตำบลทุ่งท่าช้าง อำเภอสระโบสถ์ จังหวัดลพบุรี	เพื่อระบายน้ำภายในหมู่บ้านเพื่อป้องกันน้ำท่วม	ขนาดรางกว้าง ๐.๔๕ เมตร ยาว ๒๐๐.๐๐ เมตร ลึก ๐.๗๐ เมตร					๖๐๐,๐๐๐	ร้อยละการลดลงของน้ำท่วม	เพิ่มประสิทธิภาพในการระบายน้ำได้มากขึ้น	กองช่าง

รายละเอียดโครงการพัฒนา

แผนพัฒนาท้องถิ่น (พ.ศ. ๒๕๖๖ - ๒๕๗๐) ฉบับทบทวน พ.ศ. ๒๕๖๕
องค์การบริหารส่วนตำบลทุ่งท่าช้าง อำเภอสระโบสถ์ จังหวัดลพบุรี

ก. ยุทธศาสตร์จังหวัดที่ ๑ สร้างมูลค่าเพิ่มด้านอาหารปลอดภัย

ข. ยุทธศาสตร์การพัฒนาขององค์กรปกครองส่วนท้องถิ่น ในเขตจังหวัดที่ ๑ การพัฒนาศักยภาพทางเศรษฐกิจเชิงสร้างสรรค์

๑ ยุทธศาสตร์การพัฒนาศักยภาพทางเศรษฐกิจ

๑.๕ แผนงานเคหะและชุมชน

ที่	โครงการ	วัตถุประสงค์	เป้าหมาย (ผลผลิตของโครงการ)	งบประมาณ					ตัวชี้วัด (KPI)	ผลที่คาดว่าจะได้รับ	หน่วยงาน รับผิดชอบหลัก
				๒๕๖๖ (บาท)	๒๕๖๗ (บาท)	๒๕๖๘ (บาท)	๒๕๖๙ (บาท)	๒๕๗๐ (บาท)			
๕	โครงการก่อสร้างวางระบายน้ำ คสล. ซอยบ้านนายหมก ดาราอิ่ง ถึงบ้านนางมะยม ยงยุทธ หมู่ที่ ๒ ตำบลทุ่งท่าช้าง อำเภอสระโบสถ์ จังหวัดลพบุรี	เพื่อระบายน้ำภายในหมู่บ้านเพื่อป้องกันน้ำท่วม	ขนาดรางกว้าง ๐.๔๕ เมตร ยาว ๑๐๐.๐๐ เมตร ลึก ๐.๗๐ เมตร					๓๐๐,๐๐๐	ร้อยละการลดลงของน้ำท่วม	เพิ่มประสิทธิภาพในการระบายน้ำได้มากขึ้น	กองช่าง
๖	โครงการก่อสร้างวางระบายน้ำ คสล. ซอยบ้านนายพุด พุกชื่อ ถึงบ้านนายสัน บุญเพชร หมู่ที่ ๒ ตำบลทุ่งท่าช้าง อำเภอสระโบสถ์ จังหวัดลพบุรี	เพื่อระบายน้ำภายในหมู่บ้านเพื่อป้องกันน้ำท่วม	ขนาดรางกว้าง ๐.๔๕ เมตร ยาว ๑๕๐.๐๐ เมตร ลึก ๐.๗๐ เมตร					๔๕๐,๐๐๐	ร้อยละการลดลงของน้ำท่วม	เพิ่มประสิทธิภาพในการระบายน้ำได้มากขึ้น	กองช่าง
๗	โครงการก่อสร้างวางระบายน้ำ คสล. บริเวณกลุ่มบ้านนางน้อย กำไรทอง หมู่ที่ ๒ ตำบลทุ่งท่าช้าง อำเภอสระโบสถ์ จังหวัดลพบุรี	เพื่อระบายน้ำภายในหมู่บ้านเพื่อป้องกันน้ำท่วม	ขนาดรางกว้าง ๐.๔๕ เมตร ยาว ๑๐๐.๐๐ เมตร ลึก ๐.๗๐ เมตร			๓๐๐,๐๐๐			ร้อยละการลดลงของน้ำท่วม	เพิ่มประสิทธิภาพในการระบายน้ำได้มากขึ้น	กองช่าง
๘	โครงการขยายเขตระบบจำหน่ายไฟฟ้าสาธารณะ ที่บริเวณหมู่ที่ ๓ ตำบลทุ่งท่าช้าง อำเภอสระโบสถ์ จังหวัดลพบุรี	เพื่อให้ประชาชนได้มีไฟฟ้าใช้อย่างทั่วถึง	โดยปักเสา คอ.ขนาด ๘,๙ เมตร จำนวน ๑๐,๒ ต้น ระยะทาง ๒๘๐.๐๐ เมตร	๑๕๐,๐๐๐					ร้อยละ ๙๐ ของครัวเรือนมีไฟฟ้าใช้	ประชาชนมีความปลอดภัย	กองช่าง

รายละเอียดโครงการพัฒนา

แผนพัฒนาท้องถิ่น (พ.ศ. ๒๕๖๖ - ๒๕๗๐) ฉบับทบทวน พ.ศ. ๒๕๖๕
องค์การบริหารส่วนตำบลทุ่งท่าช้าง อำเภอสระโบสถ์ จังหวัดลพบุรี

ก. ยุทธศาสตร์จังหวัดที่ ๑ สร้างมูลค่าเพิ่มด้านอาหารปลอดภัย

ข. ยุทธศาสตร์การพัฒนาขององค์กรปกครองส่วนท้องถิ่น ในเขตจังหวัดที่ ๑ การพัฒนาศักยภาพทางเศรษฐกิจเชิงสร้างสรรค์

๑ ยุทธศาสตร์การพัฒนาศักยภาพทางเศรษฐกิจ

๑.๕ แผนงานเคหะและชุมชน

ที่	โครงการ	วัตถุประสงค์	เป้าหมาย (ผลผลิตของโครงการ)	งบประมาณ					ตัวชี้วัด (KPI)	ผลที่คาดว่าจะได้รับ	หน่วยงาน รับผิดชอบหลัก
				๒๕๖๖ (บาท)	๒๕๖๗ (บาท)	๒๕๖๘ (บาท)	๒๕๖๙ (บาท)	๒๕๗๐ (บาท)			
๙	โครงการก่อสร้างวางระบายน้ำ คสล. พร้อมบ่อพักน้ำ จากโรงเรียนบ้านทุ่งท่าช้าง มาลงรางข้าง กศน. ทุ่งท่าช้าง ถึงถนนสาย ทข.ลพ.๔๐๐๑ หมู่ที่ ๓ ตำบลทุ่งท่าช้าง อำเภอสระโบสถ์ จังหวัดลพบุรี	เพื่อระบายน้ำภายในหมู่บ้านเพื่อป้องกันน้ำท่วม	ขนาดรางภายในกว้าง ๐.๔๕ เมตร ยาว ๖๕.๐๐ เมตร พร้อมบ่อพักน้ำ จำนวน ๑ จุด	๒๑๐,๐๐๐					ร้อยละการลดลงของน้ำท่วม	เพิ่มประสิทธิภาพในการระบายน้ำได้มากขึ้น	กองช่าง
๑๐	โครงการก่อสร้างวางระบายน้ำ คสล. พร้อมบ่อพักน้ำจากบ้านนายบุญส่ง บุญขึ้น ถึงบ้านนายสนิท คำงาม มาลงหน้าบ้านนางประคอง ไชยแสนทา หมู่ที่ ๓ ตำบลทุ่งท่าช้าง อำเภอสระโบสถ์ จังหวัดลพบุรี	เพื่อระบายน้ำภายในหมู่บ้านเพื่อป้องกันน้ำท่วม	ความยาว ๑๘๐.๐๐ เมตร		๕๔๐,๐๐๐				ร้อยละการลดลงของน้ำท่วม	เพิ่มประสิทธิภาพในการระบายน้ำได้มากขึ้น	กองช่าง
๑๑	โครงการก่อสร้างวางระบายน้ำ คสล. พร้อมบ่อพัก จากบ้านนายสงบ รสฉ่ำ ถึงบ้านนายเลิศ เกื่อนถ้ำ หมู่ที่ ๓ ตำบลทุ่งท่าช้าง อำเภอสระโบสถ์ จังหวัดลพบุรี	เพื่อระบายน้ำภายในหมู่บ้านเพื่อป้องกันน้ำท่วม	ความยาว ๘๐.๐๐ เมตร		๒๔๐,๐๐๐				ร้อยละการลดลงของน้ำท่วม	เพิ่มประสิทธิภาพในการระบายน้ำได้มากขึ้น	กองช่าง

รายละเอียดโครงการพัฒนา

แผนพัฒนาท้องถิ่น (พ.ศ. ๒๕๖๖ - ๒๕๗๐) ฉบับทบทวน พ.ศ. ๒๕๖๕
องค์การบริหารส่วนตำบลทุ่งท่าช้าง อำเภอสระโบสถ์ จังหวัดลพบุรี

ก. ยุทธศาสตร์จังหวัดที่ ๑ สร้างมูลค่าเพิ่มด้านอาหารปลอดภัย

ข. ยุทธศาสตร์การพัฒนาขององค์กรปกครองส่วนท้องถิ่น ในเขตจังหวัดที่ ๑ การพัฒนาศักยภาพทางเศรษฐกิจเชิงสร้างสรรค์

๑ ยุทธศาสตร์การพัฒนาศักยภาพทางเศรษฐกิจ

๑.๕ แผนงานเคหะและชุมชน

ที่	โครงการ	วัตถุประสงค์	เป้าหมาย (ผลผลิตของโครงการ)	งบประมาณ					ตัวชี้วัด (KPI)	ผลที่คาดว่าจะได้รับ	หน่วยงาน รับผิดชอบหลัก
				๒๕๖๖ (บาท)	๒๕๖๗ (บาท)	๒๕๖๘ (บาท)	๒๕๖๙ (บาท)	๒๕๗๐ (บาท)			
๑๒	โครงการก่อสร้างวางระบายน้ำ คสล. พร้อมบ่อพักน้ำ จากบ้านนางไสนเพชรคง ถึงบ้านนางประทุม สีฝ่อง หมู่ที่ ๓ ตำบลทุ่งท่าช้าง อำเภอสระโบสถ์ จังหวัดลพบุรี	เพื่อระบายน้ำภายในหมู่บ้านเพื่อป้องกันน้ำท่วม	ความยาว ๒๐๐.๐๐ เมตร		๖๐๐,๐๐๐				ร้อยละการลดลงของน้ำท่วม	เพิ่มประสิทธิภาพในการระบายน้ำได้มากขึ้น	กองช่าง
๑๓	โครงการขยายเขตไฟฟ้าเพื่อการเกษตร ถนนสายหนองผักบุ้ง จากนายสมนึก ถึง บ้านนายสนั่น คล้ายพงษ์ หมู่ที่ ๔ ตำบลทุ่งท่าช้าง อำเภอสระโบสถ์ จังหวัดลพบุรี	เพื่อให้ประชาชนได้มีไฟฟ้าใช้อย่างทั่วถึง	ความยาว ๑,๔๐๐.๐๐ เมตร เมตร		๕๐๐,๐๐๐				ร้อยละ ๙๐ ของครัวเรือนมีไฟฟ้าใช้	ประชาชนมีความปลอดภัย	กองช่าง
๑๔	โครงการขยายเขตไฟฟ้า ถนนสายสระหลวง หมู่ที่ ๔ ตำบลทุ่งท่าช้าง อำเภอสระโบสถ์ จังหวัดลพบุรี	เพื่อให้ประชาชนได้มีไฟฟ้าใช้อย่างทั่วถึง	ความยาว ๓,๔๐๐.๐๐ เมตร	๘๐๐,๐๐๐					ร้อยละ ๙๐ ของครัวเรือนมีไฟฟ้าใช้	ประชาชนมีความปลอดภัย	กองช่าง
๑๕	โครงการขยายเขตไฟฟ้าเพื่อการเกษตรสายนายสมนึก ถึงนายหัน หมู่ที่ ๔ ตำบลทุ่งท่าช้าง อำเภอสระโบสถ์ จังหวัดลพบุรี	เพื่อให้ประชาชนได้มีไฟฟ้าใช้อย่างทั่วถึง	ความยาว ๑,๖๐๐.๐๐ เมตร		๓๐๐,๐๐๐				ร้อยละ ๙๐ ของครัวเรือนมีไฟฟ้าใช้	ประชาชนมีความปลอดภัย	กองช่าง

รายละเอียดโครงการพัฒนา

แผนพัฒนาท้องถิ่น (พ.ศ. ๒๕๖๖ - ๒๕๗๐) ฉบับทบทวน พ.ศ. ๒๕๖๕
องค์การบริหารส่วนตำบลทุ่งท่าช้าง อำเภอสระโบสถ์ จังหวัดลพบุรี

ก. ยุทธศาสตร์จังหวัดที่ ๑ สร้างมูลค่าเพิ่มด้านอาหารปลอดภัย

ข. ยุทธศาสตร์การพัฒนาขององค์กรปกครองส่วนท้องถิ่น ในเขตจังหวัดที่ ๑ การพัฒนาศักยภาพทางเศรษฐกิจเชิงสร้างสรรค์

๑ ยุทธศาสตร์การพัฒนาศักยภาพทางเศรษฐกิจ

๑.๕ แผนงานเคหะและชุมชน

ที่	โครงการ	วัตถุประสงค์	เป้าหมาย (ผลผลิตของโครงการ)	งบประมาณ					ตัวชี้วัด (KPI)	ผลที่คาดว่าจะได้รับ	หน่วยงาน รับผิดชอบหลัก
				๒๕๖๖ (บาท)	๒๕๖๗ (บาท)	๒๕๖๘ (บาท)	๒๕๖๙ (บาท)	๒๕๗๐ (บาท)			
๑๖	โครงการขยายเขตไฟฟ้าแสงสว่างสาธารณะ จากบ้านผู้ใหญ่ทองพูลสังวาลย์ ถึงนายเส็ง หมู่ที่ ๔ ตำบลทุ่งท่าช้าง อำเภอสระโบสถ์ จังหวัดลพบุรี	เพื่อให้ประชาชนได้มีไฟฟ้าใช้อย่างทั่วถึง	ขยายสายดับ ๙๐๐.๐๐ เมตร พร้อมไฟฟ้าแสงสว่าง จำนวน ๑๐ จุด				๑๕๐,๐๐๐		ร้อยละ ๙๐ ของครัวเรือนมีไฟฟ้าใช้	ประชาชนมีความปลอดภัย	กองช่าง
๑๗	โครงการก่อสร้างรางระบายน้ำ คสล. จากบ้านนายแสวง สังวาลย์ ถึงคลองกลางบ้าน (หมู่ที่ ๖ ต.ดงมะรุ้ม) หมู่ที่ ๔ ตำบลทุ่งท่าช้าง อำเภอสระโบสถ์ จังหวัดลพบุรี	เพื่อระบายน้ำภายในหมู่บ้านเพื่อป้องกันน้ำท่วม	ขนาดรางกว้าง ๐.๔๕ เมตร ยาว ๑๒๐.๐๐ เมตร ลึก ๐.๗๐ เมตร	๓๖๐,๐๐๐					ร้อยละการลดลงของน้ำท่วม	เพิ่มประสิทธิภาพในการระบายน้ำได้มากขึ้น	กองช่าง
๑๘	โครงการก่อสร้างรางระบายน้ำ คสล. กลุ่มบ้านนายสำราญ เกิดมาก ลงท่อน้ำทิ้ง หมู่ที่ ๔ ตำบลทุ่งท่าช้าง อำเภอสระโบสถ์ จังหวัดลพบุรี	เพื่อระบายน้ำภายในหมู่บ้านเพื่อป้องกันน้ำท่วม	ขนาดรางกว้าง ๐.๔๕ เมตร ยาว ๘๐.๐๐ เมตร ลึก ๐.๗๐ เมตร		๒๔๐,๐๐๐				ร้อยละการลดลงของน้ำท่วม	เพิ่มประสิทธิภาพในการระบายน้ำได้มากขึ้น	กองช่าง
๑๙	โครงการก่อสร้างรางระบายน้ำ คสล. จากศาลตาปู่ ถึงคั่นคลอง หมู่ที่ ๕ ตำบลทุ่งท่าช้าง อำเภอสระโบสถ์ จังหวัดลพบุรี	เพื่อระบายน้ำภายในหมู่บ้านเพื่อป้องกันน้ำท่วม	ขนาดรางกว้าง ๐.๔๕ เมตร ยาว ๓๐๐.๐๐ เมตร ลึก ๐.๗๐ เมตร		๙๐๐,๐๐๐				ร้อยละการลดลงของน้ำท่วม	เพิ่มประสิทธิภาพในการระบายน้ำได้มากขึ้น	กองช่าง

รายละเอียดโครงการพัฒนา

แผนพัฒนาท้องถิ่น (พ.ศ. ๒๕๖๖ - ๒๕๗๐) ฉบับทบทวน พ.ศ. ๒๕๖๕
องค์การบริหารส่วนตำบลทุ่งท่าช้าง อำเภอสระโบสถ์ จังหวัดลพบุรี

ก. ยุทธศาสตร์จังหวัดที่ ๑ สร้างมูลค่าเพิ่มด้านอาหารปลอดภัย

ข. ยุทธศาสตร์การพัฒนาขององค์กรปกครองส่วนท้องถิ่น ในเขตจังหวัดที่ ๑ การพัฒนาศักยภาพทางเศรษฐกิจเชิงสร้างสรรค์

๑ ยุทธศาสตร์การพัฒนาศักยภาพทางเศรษฐกิจ

๑.๕ แผนงานเคหะและชุมชน

ที่	โครงการ	วัตถุประสงค์	เป้าหมาย (ผลผลิตของโครงการ)	งบประมาณ					ตัวชี้วัด (KPI)	ผลที่คาดว่าจะได้รับ	หน่วยงาน รับผิดชอบหลัก
				๒๕๖๖ (บาท)	๒๕๖๗ (บาท)	๒๕๖๘ (บาท)	๒๕๖๙ (บาท)	๒๕๗๐ (บาท)			
๒๐	โครงการขยายเขตระบบจำหน่ายไฟฟ้าสาธารณะ บริเวณหมู่ที่ ๑ ตำบลห้วยใหญ่ อำเภอสระโบสถ์ จังหวัดลพบุรี	เพื่อให้ประชาชนได้มีไฟฟ้าใช้อย่างทั่วถึง	โดยปักเสา คอ.ขนาด ๘ เมตร จำนวน ๓ ต้น ระยะทาง ๒๐๐.๐๐ เมตร พร้อมติดตั้งกิ่งโคมไฟฟ้าสาธารณะ จำนวน ๖ ชุด ระยะทาง ๒๐๐.๐๐ เมตร	๑๐๐,๐๐๐					ร้อยละ ๙๐ ของครัวเรือนมีไฟฟ้าใช้	ประชาชนมีความปลอดภัย	กองช่าง
๒๑	โครงการก่อสร้างลานกีฬาเอนกประสงค์ พร้อมอุปกรณ์ออกกำลังกายกลางแจ้ง บริเวณศูนย์ ICT หมู่ที่ ๑ ตำบลห้วยใหญ่ อำเภอสระโบสถ์ จังหวัดลพบุรี	เพื่อให้ประชาชนได้ออกกำลังกาย	ก่อสร้างลานกีฬาเอนกประสงค์ พร้อมอุปกรณ์ออกกำลังกายกลางแจ้ง	๒๐๐,๐๐๐					จำนวนประชาชนใช้ประโยชน์	ประชาชนมีสถานที่ออกกำลังกาย	กองช่าง
๒๒	โครงการก่อสร้างรางระบายน้ำ คสล. บริเวณตรงข้ามบ้านนายฉลองยศ ถึงกศน. หมู่ที่ ๑ ตำบลห้วยใหญ่ อำเภอสระโบสถ์ จังหวัดลพบุรี	เพื่อระบายน้ำภายในหมู่บ้านเพื่อป้องกันน้ำท่วม	ความยาว ๒๐๐.๐๐ เมตร พร้อมบ่อพักน้ำ			๖๑๕,๐๐๐			ร้อยละการลดลงของน้ำท่วม	เพิ่มประสิทธิภาพในการระบายน้ำได้มากขึ้น	กองช่าง
๒๓	โครงการก่อสร้างรางระบายน้ำ คสล. บริเวณ บ้านนางทองนาค กระตุตเงิน ถึง สะพาน หมู่ที่ ๕ หมู่ที่ ๑ ตำบลห้วยใหญ่ อำเภอสระโบสถ์ จังหวัดลพบุรี	เพื่อระบายน้ำภายในหมู่บ้านเพื่อป้องกันน้ำท่วม	ความยาว ๑๕๐.๐๐ เมตร พร้อมบ่อพักน้ำ				๔๖๕,๐๐๐		ร้อยละการลดลงของน้ำท่วม	เพิ่มประสิทธิภาพในการระบายน้ำได้มากขึ้น	กองช่าง

รายละเอียดโครงการพัฒนา
แผนพัฒนาท้องถิ่น (พ.ศ. ๒๕๖๖ - ๒๕๗๐) ฉบับทบทวน พ.ศ. ๒๕๖๕
องค์การบริหารส่วนตำบลทุ่งท่าช้าง อำเภอสระโบสถ์ จังหวัดลพบุรี

- ก. ยุทธศาสตร์จังหวัดที่ ๑ สร้างมูลค่าเพิ่มด้านอาหารปลอดภัย
ข. ยุทธศาสตร์การพัฒนาขององค์กรปกครองส่วนท้องถิ่น ในเขตจังหวัดที่ ๑ การพัฒนาศักยภาพทางเศรษฐกิจเชิงสร้างสรรค์

๑ ยุทธศาสตร์การพัฒนาศักยภาพทางเศรษฐกิจ

๑.๕ แผนงานเคหะและชุมชน

ที่	โครงการ	วัตถุประสงค์	เป้าหมาย (ผลผลิตของโครงการ)	งบประมาณ					ตัวชี้วัด (KPI)	ผลที่คาดว่าจะได้รับ	หน่วยงาน รับผิดชอบหลัก
				๒๕๖๖ (บาท)	๒๕๖๗ (บาท)	๒๕๖๘ (บาท)	๒๕๖๙ (บาท)	๒๕๗๐ (บาท)			
๒๔	โครงการก่อสร้างรางระบายน้ำ คสล. จากบ้านนายชะลอ ศรธรรม ถึงบ้านนายบุญเกิด สีสมุทร์ หมู่ที่ ๑ ตำบลห้วยใหญ่ อำเภอสระโบสถ์ จังหวัดลพบุรี	เพื่อระบายน้ำภายในหมู่บ้านเพื่อป้องกันน้ำท่วม	ยาว ๒๐๐.๐๐ เมตร พร้อมบ่อพักน้ำ					๖๑๕,๐๐๐	ร้อยละการลดลงของน้ำท่วม	เพิ่มประสิทธิภาพในการระบายน้ำได้มากขึ้น	กองช่าง
๒๕	โครงการก่อสร้างรางระบายน้ำ คสล. บริเวณซอยกลางบ้าน หมู่ที่ ๑ ตำบลห้วยใหญ่ อำเภอสระโบสถ์ จังหวัดลพบุรี	เพื่อระบายน้ำภายในหมู่บ้านเพื่อป้องกันน้ำท่วม	ความยาว ๖๐.๐๐ เมตร พร้อมบ่อพักน้ำ				๑๘๙,๐๐๐		ร้อยละการลดลงของน้ำท่วม	เพิ่มประสิทธิภาพในการระบายน้ำได้มากขึ้น	กองช่าง
๒๖	โครงการก่อสร้างรางระบายน้ำ คสล. บริเวณซอยกลางบ้าน หมู่ที่ ๑ ตำบลห้วยใหญ่ อำเภอสระโบสถ์ จังหวัดลพบุรี	เพื่อระบายน้ำภายในหมู่บ้านเพื่อป้องกันน้ำท่วม	ความยาว ๗๐.๐๐ เมตร			๒๓๐,๐๐๐			ร้อยละการลดลงของน้ำท่วม	เพิ่มประสิทธิภาพในการระบายน้ำได้มากขึ้น	กองช่าง
๒๗	โครงการขยายเขตไฟฟ้าสาธารณะ พร้อมไฟส่องสว่าง จากบ้านนายสุพันธ์ ชัยจิตร ถึง บ้านนางอำไพ เสมอโคก หมู่ที่ ๒ ตำบลห้วยใหญ่ อำเภอสระโบสถ์ จังหวัดลพบุรี	เพื่อให้ประชาชนได้มีไฟฟ้าใช้อย่างทั่วถึง	ขยายเขตไฟฟ้าสาธารณะ พร้อมไฟส่องสว่าง จำนวน ๒ จุด		๓๐,๐๐๐				ร้อยละ ๙๐ ของครัวเรือนมีไฟฟ้าใช้	ประชาชนมีความปลอดภัย	กองช่าง

รายละเอียดโครงการพัฒนา

แผนพัฒนาท้องถิ่น (พ.ศ. ๒๕๖๖ - ๒๕๗๐) ฉบับทบทวน พ.ศ. ๒๕๖๕
องค์การบริหารส่วนตำบลทุ่งท่าช้าง อำเภอสระโบสถ์ จังหวัดลพบุรี

ก. ยุทธศาสตร์จังหวัดที่ ๑ สร้างมูลค่าเพิ่มด้านอาหารปลอดภัย

ข. ยุทธศาสตร์การพัฒนาขององค์กรปกครองส่วนท้องถิ่น ในเขตจังหวัดที่ ๑ การพัฒนาศักยภาพทางเศรษฐกิจเชิงสร้างสรรค์

๑ ยุทธศาสตร์การพัฒนาศักยภาพทางเศรษฐกิจ

๑.๕ แผนงานเคหะและชุมชน

ที่	โครงการ	วัตถุประสงค์	เป้าหมาย (ผลผลิตของโครงการ)	งบประมาณ					ตัวชี้วัด (KPI)	ผลที่คาดว่าจะได้รับ	หน่วยงาน รับผิดชอบหลัก
				๒๕๖๖ (บาท)	๒๕๖๗ (บาท)	๒๕๖๘ (บาท)	๒๕๖๙ (บาท)	๒๕๗๐ (บาท)			
๒๘	โครงการขยายเขตไฟฟ้าสาธารณะ พร้อมไฟส่องสว่าง บริเวณสายบ้าน นายวัชร ถึง บ้านนายบุญช่วย หมู่ที่ ๒ ตำบลห้วยใหญ่ อำเภอสระโบสถ์ จังหวัดลพบุรี	เพื่อให้ประชาชนได้มีไฟฟ้าใช้อย่างทั่วถึง	ขยายเขตไฟฟ้าสาธารณะ พร้อมไฟส่องสว่าง โดยขยายเขตไฟฟ้า ๒๐๐.๐๐ เมตร พร้อมไฟฟ้าส่องสว่าง จำนวน ๒ จุด		๒๐๐,๐๐๐				ร้อยละ ๙๐ ของครัวเรือนมีไฟฟ้าใช้	ประชาชนมีความปลอดภัย	กองช่าง
๒๙	โครงการขยายเขตระบบจำหน่ายไฟฟ้าแรงต่ำ บริเวณหมู่ที่ ๓ ตำบลห้วยใหญ่ อำเภอสระโบสถ์ จังหวัดลพบุรี	เพื่อให้ประชาชนได้มีไฟฟ้าใช้อย่างทั่วถึง	โดยปักเสา คอ.ขนาด ๘ เมตร จำนวน ๑๐ ต้น ระยะทาง ๒๕๐.๐๐ เมตร	๑๕๐,๐๐๐					ร้อยละ ๙๐ ของครัวเรือนมีไฟฟ้าใช้	ประชาชนมีความปลอดภัย	กองช่าง
๓๐	โครงการขยายเขตไฟฟ้าสาธารณะ ที่บริเวณหมู่ที่ ๔ ตำบลห้วยใหญ่ อำเภอสระโบสถ์ จังหวัดลพบุรี	เพื่อให้ประชาชนได้มีไฟฟ้าใช้อย่างทั่วถึง	โดยปักเสา คอ.ขนาด ๘,๙ เมตร จำนวน ๖,๒ ต้น ระยะทาง ๓๓๐.๐๐ เมตร พร้อมติดตั้งกิ่งโคมไฟฟ้าสาธารณะ จำนวน ๗ จุด ระยะทาง ๓๗๐.๐๐ เมตร	๑๙๕,๐๐๐					ร้อยละ ๙๐ ของครัวเรือนมีไฟฟ้าใช้	ประชาชนมีความปลอดภัย	กองช่าง

รายละเอียดโครงการพัฒนา

แผนพัฒนาท้องถิ่น (พ.ศ. ๒๕๖๖ - ๒๕๗๐) ฉบับทบทวน พ.ศ. ๒๕๖๕
องค์การบริหารส่วนตำบลทุ่งท่าช้าง อำเภอสระโบสถ์ จังหวัดลพบุรี

ก. ยุทธศาสตร์จังหวัดที่ ๑ สร้างมูลค่าเพิ่มด้านอาหารปลอดภัย

ข. ยุทธศาสตร์การพัฒนาขององค์กรปกครองส่วนท้องถิ่น ในเขตจังหวัดที่ ๑ การพัฒนาศักยภาพทางเศรษฐกิจเชิงสร้างสรรค์

๑ ยุทธศาสตร์การพัฒนาศักยภาพทางเศรษฐกิจ

๑.๕ แผนงานเคหะและชุมชน

ที่	โครงการ	วัตถุประสงค์	เป้าหมาย (ผลผลิตของโครงการ)	งบประมาณ					ตัวชี้วัด (KPI)	ผลที่คาดว่าจะได้รับ	หน่วยงาน รับผิดชอบหลัก
				๒๕๖๖ (บาท)	๒๕๖๗ (บาท)	๒๕๖๘ (บาท)	๒๕๖๙ (บาท)	๒๕๗๐ (บาท)			
๓๑	โครงการก่อสร้างวางระบายน้ำ จากบ้านนายสมัย ผาจันทร์ ถึงคลองบริเวณบ้านนางทรง นามหา หมู่ที่ ๔ ตำบลห้วยใหญ่ อำเภอสระโบสถ์ จังหวัดลพบุรี	เพื่อระบายน้ำภายในหมู่บ้านเพื่อป้องกันน้ำท่วม	โดยขุดลอกวางระบายน้ำขนาดกว้าง ๓.๐๐ เมตร ยาว ๑,๐๐๐.๐๐ เมตร ลึก ๑.๕๐ เมตร พร้อมวางท่อคสล.ขนาดเส้นผ่าศูนย์กลาง ๑.๐๐ เมตร จำนวน ๗ ท่อน ข้ามถนน			๑๒๐,๐๐๐			ร้อยละการลดลงของน้ำท่วม	เพิ่มประสิทธิภาพในการระบายน้ำได้มากขึ้น	กองช่าง
๓๒	โครงการขยายเขตไฟฟ้าแรงต่ำ ซอย SML จากบ้านนางสุวิมล จุฑาลา ถึงบ้านนายสมิคร สีสมุท หมู่ที่ ๕ ตำบลห้วยใหญ่ อำเภอสระโบสถ์ จังหวัดลพบุรี	เพื่อให้ประชาชนได้มีไฟฟ้าใช้อย่างทั่วถึง	ขยายเขตไฟฟ้าแรงต่ำ ความยาว ๒๐๐.๐๐ เมตร			๒๐๐,๐๐๐			ร้อยละ ๙๐ ของครัวเรือนมีไฟฟ้าใช้	ประชาชนมีความปลอดภัย	กองช่าง
๓๓	โครงการขยายเขตไฟฟ้าแสงสว่างสาธารณะ หมู่ที่ ๕ ตำบลห้วยใหญ่ อำเภอสระโบสถ์ จังหวัดลพบุรี	เพื่อให้ประชาชนได้มีไฟฟ้าใช้อย่างทั่วถึง	ขยายเขตไฟฟ้าแสงสว่างสาธารณะ จำนวน ๒ จุด ช่วงหัวสะพาน			๓๐,๐๐๐			ร้อยละ ๙๐ ของครัวเรือนมีไฟฟ้าใช้	ประชาชนมีความปลอดภัย	กองช่าง

รายละเอียดโครงการพัฒนา

แผนพัฒนาท้องถิ่น (พ.ศ. ๒๕๖๖ - ๒๕๗๐) ฉบับทบทวน พ.ศ. ๒๕๖๕
องค์การบริหารส่วนตำบลทุ่งท่าช้าง อำเภอสระโบสถ์ จังหวัดลพบุรี

ก. ยุทธศาสตร์จังหวัดที่ ๑ สร้างมูลค่าเพิ่มด้านอาหารปลอดภัย

ข. ยุทธศาสตร์การพัฒนาขององค์กรปกครองส่วนท้องถิ่น ในเขตจังหวัดที่ ๑ การพัฒนาศักยภาพทางเศรษฐกิจเชิงสร้างสรรค์

๑ ยุทธศาสตร์การพัฒนาศักยภาพทางเศรษฐกิจ

๑.๕ แผนงานเคหะและชุมชน

ที่	โครงการ	วัตถุประสงค์	เป้าหมาย (ผลผลิตของโครงการ)	งบประมาณ					ตัวชี้วัด (KPI)	ผลที่คาดว่าจะได้รับ	หน่วยงาน รับผิดชอบหลัก
				๒๕๖๖ (บาท)	๒๕๖๗ (บาท)	๒๕๖๘ (บาท)	๒๕๖๙ (บาท)	๒๕๗๐ (บาท)			
๓๔	โครงการขุดลอกคลองห้วยใหญ่ จากหน้าฝายหลังโรงเรียนบ้านห้วยใหญ่ ถึงนายนายนนท์ ทองนาค หมู่ที่ ๕ ตำบลห้วยใหญ่ อำเภอสระโบสถ์ จังหวัดลพบุรี	เพื่อให้ประชาชนได้มีไฟฟ้าใช้อย่างทั่วถึง	ขนาดคลองกว้าง ๑๒.๐๐ เมตร ยาว ๑,๐๐๐.๐๐ เมตร ลึก ๔.๐๐ เมตร			๑๘๐,๐๐๐			ร้อยละ ๙๐ ของครัวเรือนมีไฟฟ้าใช้	ประชาชนมีความปลอดภัย	กองช่าง
๓๕	โครงการจัดภูมิทัศน์บริเวณริมข้างทาง หมู่ที่ ๕ ตำบลห้วยใหญ่ อำเภอสระโบสถ์ จังหวัดลพบุรี	เพื่อให้หมู่บ้านเป็นชุมชนน่าอยู่	จัดภูมิทัศน์บริเวณริมข้างทาง				๖๐,๐๐๐		จำนวนกิจกรรม	ชุมชนสะอาดน่าอยู่มากขึ้น	กองช่าง
๓๖	โครงการขยายเขตไฟฟ้าแรงต่ำ พร้อมไฟฟ้าแสงสว่างสาธารณะ จากหัวสะพานบ้านห้วยใหญ่ ถึงหน้าโรงสีชุมชน หมู่ที่ ๕ ตำบลห้วยใหญ่ อำเภอสระโบสถ์ จังหวัดลพบุรี	เพื่อให้ประชาชนได้มีไฟฟ้าใช้อย่างทั่วถึง	ความยาวประมาณ ๑๐๐.๐๐ เมตร ไฟฟ้าแสงสว่าง ๒ จุด					๑๐๕,๐๐๐	ร้อยละ ๙๐ ของครัวเรือนมีไฟฟ้าใช้	ประชาชนมีความปลอดภัย	กองช่าง
๓๗	โครงการขยายเขตไฟฟ้าแรงต่ำ บริเวณกลุ่มบ้านนายดำรงค์ ปลื้มอารีย์ หมู่ที่ ๖ ตำบลห้วยใหญ่ อำเภอสระโบสถ์ จังหวัดลพบุรี	เพื่อให้ประชาชนได้มีไฟฟ้าใช้อย่างทั่วถึง	ความยาว ๓๐๐.๐๐ เมตร				๓๐๐,๐๐๐		ร้อยละ ๙๐ ของครัวเรือนมีไฟฟ้าใช้	ประชาชนมีความปลอดภัย	กองช่าง

รายละเอียดโครงการพัฒนา

แผนพัฒนาท้องถิ่น (พ.ศ. ๒๕๖๖ - ๒๕๗๐) ฉบับทบทวน พ.ศ. ๒๕๖๕
องค์การบริหารส่วนตำบลทุ่งท่าช้าง อำเภอสระโบสถ์ จังหวัดลพบุรี

ก. ยุทธศาสตร์จังหวัดที่ ๑ สร้างมูลค่าเพิ่มด้านอาหารปลอดภัย

ข. ยุทธศาสตร์การพัฒนาขององค์กรปกครองส่วนท้องถิ่น ในเขตจังหวัดที่ ๑ การพัฒนาศักยภาพทางเศรษฐกิจเชิงสร้างสรรค์

๑ ยุทธศาสตร์การพัฒนาศักยภาพทางเศรษฐกิจ

๑.๕ แผนงานเคหะและชุมชน

ที่	โครงการ	วัตถุประสงค์	เป้าหมาย (ผลผลิตของโครงการ)	งบประมาณ					ตัวชี้วัด (KPI)	ผลที่คาดว่าจะได้รับ	หน่วยงาน รับผิดชอบหลัก
				๒๕๖๖ (บาท)	๒๕๖๗ (บาท)	๒๕๖๘ (บาท)	๒๕๖๙ (บาท)	๒๕๗๐ (บาท)			
๓๘	โครงการติดตั้งไฟฟ้าแสงสว่าง สาธารณะ ถนนสายกลุ่มบ้านนางสาย ชล เครือสูง หมู่ที่ ๗ ตำบลห้วยใหญ่ อำเภอสระโบสถ์ จังหวัดลพบุรี	เพื่อให้ประชาชนได้มี ไฟฟ้าใช้อย่างทั่วถึง	ติดตั้งไฟฟ้าแสงสว่าง สาธารณะ จำนวน ๒ จุด				๓๐,๐๐๐		ร้อยละ ๙๐ ของครัวเรือนมี ไฟฟ้าใช้	ประชาชนมีความ ปลอดภัย	กองช่าง
๓๙	โครงการตลาดประชารัฐ ท้องถิ่นสุขใจ	เพื่อให้ประชาชนมี พื้นที่ในการจำหน่าย สินค้าและรายได้ หมุนเวียนในชุมชน	ตำบลทุ่งท่าช้าง ตำบลห้วยใหญ่			๑๐๐,๐๐๐			มีพื้นที่ตลาดใน ชุมชน จำนวน ๑ แห่ง	ประชาชนมีพื้นที่ ช่องทางในการ จำหน่ายสินค้าชุมชน	สำนักปลัด
๔๐	โครงการจัดทำป้ายชื่อหมู่บ้าน	เพื่อเป็นระเบียบ เรียบร้อยของ	ติดตั้งป้ายบอกชื่อหมู่บ้าน		๓๐,๐๐๐				จำนวนป้าย	มีป้ายบอกทางเพื่อ ชื่อหมู่บ้าน	กองช่าง
๔๑	จัดซื้อที่ดินเพื่อจัดทำตลาดนัด โรงยิม	มีพื้นที่สำหรับสิ่งปลูก สร้างเพื่อจัดทำสนาม กีฬา โรงยิม ตลาดนัด	จัดซื้อที่ดิน			๒,๐๐๐,๐๐๐			จำนวนสถานที่ ก้ำจัดขยะ	สามารถลดปัญหา ขยะ	สำนักปลัด
รวม	๔๑ โครงการ			๒,๘๖๕,๐๐๐	๓,๕๘๐,๐๐๐	๓,๗๗๕,๐๐๐	๑,๗๙๔,๐๐๐	๒,๕๒๐,๐๐๐			

รายละเอียดโครงการพัฒนา

แผนพัฒนาท้องถิ่น (พ.ศ. ๒๕๖๖ - ๒๕๗๐) ฉบับทบทวน พ.ศ. ๒๕๖๕
องค์การบริหารส่วนตำบลทุ่งท่าช้าง อำเภอสระโบสถ์ จังหวัดลพบุรี

ก. ยุทธศาสตร์จังหวัดที่ ๔ เสริมสร้างความมั่นคง และความสงบสุขของบ้านเมือง

ข. ยุทธศาสตร์การพัฒนาขององค์กรปกครองส่วนท้องถิ่น ในเขตจังหวัดที่ ๓ การเพิ่มขีดความสามารถทางการศึกษาและพัฒนาคุณภาพชีวิต

๒ ยุทธศาสตร์การพัฒนาคนให้มีคุณภาพชีวิตที่ดีและสร้างสังคมแห่งการเรียนรู้ตลอดชีวิต

๒.๑ แผนงานการรักษาสภาพความสงบภายใน

ที่	โครงการ	วัตถุประสงค์	เป้าหมาย (ผลผลิตของโครงการ)	งบประมาณ					ตัวชี้วัด (KPI)	ผลที่คาดว่าจะได้รับ	หน่วยงาน รับผิดชอบหลัก
				๒๕๖๖ (บาท)	๒๕๖๗ (บาท)	๒๕๖๘ (บาท)	๒๕๖๙ (บาท)	๒๕๗๐ (บาท)			
๑	โครงการมาตรการป้องกันและลดอุบัติเหตุบนท้องถนนในช่วงเทศกาลปีใหม่	เพื่ออำนวยความสะดวกและความปลอดภัยของผู้ใช้รถใช้ถนน	พื้นที่เขตอบต.ทุ่งท่าช้าง	๓๐,๐๐๐	๓๐,๐๐๐	๓๐,๐๐๐	๓๐,๐๐๐	๓๐,๐๐๐	จำนวนกิจกรรม	ประชาชนมีความปลอดภัยจากการใช้รถใช้ถนน	สำนักปลัด
๒	โครงการมาตรการป้องกันและลดอุบัติเหตุบนท้องถนนในช่วงเทศกาลวันสงกรานต์	เพื่ออำนวยความสะดวกและความปลอดภัยของผู้ใช้รถใช้ถนน	พื้นที่เขตอบต.ทุ่งท่าช้าง	๓๐,๐๐๐	๓๐,๐๐๐	๓๐,๐๐๐	๓๐,๐๐๐	๓๐,๐๐๐	จำนวนกิจกรรม	ประชาชนมีความปลอดภัยจากการใช้รถใช้ถนน	สำนักปลัด
๓	โครงการฝึกอบรมอาสาสมัครป้องกันภัยฝ่ายพลเรือน (อปพร.)	เพื่อเพิ่มศักยภาพของสมาชิก อปพร.	อปพร.อบต.ทุ่งท่าช้าง	๒๐๐,๐๐๐	๒๐๐,๐๐๐	๒๐๐,๐๐๐	๒๐๐,๐๐๐	๒๐๐,๐๐๐	จำนวนผู้เข้ารับการอบรม	อปพร.มีความพร้อมสามารถร่วมกันปฏิบัติงานด้านบรรเทาสาธารณภัย	สำนักปลัด
๔	โครงการฝึกทบทวน อปพร.	เพื่อเพิ่มศักยภาพของสมาชิก อปพร.	อปพร.อบต.ทุ่งท่าช้าง	๑๐๐,๐๐๐	๑๐๐,๐๐๐	๑๐๐,๐๐๐	๑๐๐,๐๐๐	๑๐๐,๐๐๐	จำนวนผู้เข้ารับการอบรม	อปพร.มีความพร้อมสามารถร่วมกันปฏิบัติงานด้านบรรเทาสาธารณภัย	สำนักปลัด

รายละเอียดโครงการพัฒนา

แผนพัฒนาท้องถิ่น (พ.ศ. ๒๕๖๖ - ๒๕๗๐) ฉบับทบทวน พ.ศ. ๒๕๖๕
องค์การบริหารส่วนตำบลทุ่งท่าช้าง อำเภอสระโบสถ์ จังหวัดลพบุรี

ก. ยุทธศาสตร์จังหวัดที่ ๔ เสริมสร้างความมั่นคง และความสงบสุขของบ้านเมือง

ข. ยุทธศาสตร์การพัฒนาขององค์กรปกครองส่วนท้องถิ่น ในเขตจังหวัดที่ ๓ การเพิ่มขีดความสามารถทางการศึกษาและพัฒนาคุณภาพชีวิต

๒ ยุทธศาสตร์การพัฒนาคนให้มีคุณภาพชีวิตที่ดีและสร้างสังคมแห่งการเรียนรู้ตลอดชีวิต

๒.๑ แผนงานการรักษาสภาพความสงบภายใน

ที่	โครงการ	วัตถุประสงค์	เป้าหมาย (ผลผลิตของโครงการ)	งบประมาณ					ตัวชี้วัด (KPI)	ผลที่คาดว่าจะได้รับ	หน่วยงาน รับผิดชอบหลัก
				๒๕๖๖ (บาท)	๒๕๖๗ (บาท)	๒๕๖๘ (บาท)	๒๕๖๙ (บาท)	๒๕๗๐ (บาท)			
๕	โครงการเตรียมความพร้อมเพื่อป้องกันอัคคีภัย	เพื่อเพิ่มประสิทธิภาพเตรียมพร้อมด้านการป้องกันอัคคีภัย	ประชาชนเขต อบต.ทุ่งท่าช้าง	๑๐,๐๐๐	๑๐,๐๐๐	๑๐,๐๐๐	๑๐,๐๐๐	๑๐,๐๐๐	จำนวนผู้เข้าร่วมกิจกรรม	ประชาชนสามารถรับมือปัญหาอัคคีภัยได้ทันเหตุการณ์	สำนักปลัด
๖	โครงการให้ความรู้และเตรียมความพร้อมในการรับมือปัญหาภัยแล้ง	เพื่อเพิ่มประสิทธิภาพเตรียมพร้อมด้านการป้องกันปัญหาภัยแล้ง	ประชาชนเขต อบต.ทุ่งท่าช้าง	๑๐,๐๐๐	๑๐,๐๐๐	๑๐,๐๐๐	๑๐,๐๐๐	๑๐,๐๐๐	จำนวนผู้เข้าร่วมกิจกรรม	ประชาชนสามารถรับมือภัยแล้งได้ทันเหตุการณ์	สำนักปลัด
๗	โครงการช่วยเหลือประชาชนตามอำนาจหน้าที่ขององค์กรปกครองส่วนท้องถิ่น กรณีเฝ้าระวังหรือฟื้นฟูหลังเกิดสาธารณภัย	เพื่อให้ความช่วยเหลือและบรรเทาสาธารณภัย	ผู้ได้รับผลกระทบในพื้นที่	๑๐๐,๐๐๐	๑๐๐,๐๐๐	๑๐๐,๐๐๐	๑๐๐,๐๐๐	๑๐๐,๐๐๐	จำนวนผู้รับผลกระทบ	ประชาชนได้รับช่วยเหลือ	สำนักปลัด
๘	ฝึกอบรมชุดปฏิบัติการจิตอาสาภัยพิบัติประจำองค์การบริหารส่วนตำบลทุ่งท่าช้าง	เพื่อฝึกอบรมชุดปฏิบัติการจิตอาสาภัยพิบัติ	จิตอาสาภัยพิบัติขององค์การบริหารส่วนตำบลทุ่งท่าช้าง	๒๕๐,๐๐๐	๒๕๐,๐๐๐	๒๕๐,๐๐๐	๒๕๐,๐๐๐	๒๕๐,๐๐๐	ร้อยละ ๘๐ ของจิตอาสาภัยพิบัติได้รับการฝึกอบรม	สามารถช่วยเหลือเจ้าพนักงานในการป้องกันและบรรเทาสาธารณภัย	สำนักปลัด

รายละเอียดโครงการพัฒนา
แผนพัฒนาท้องถิ่น (พ.ศ. ๒๕๖๖ - ๒๕๗๐) ฉบับทบทวน พ.ศ. ๒๕๖๕
องค์การบริหารส่วนตำบลทุ่งท่าช้าง อำเภอสระโบสถ์ จังหวัดลพบุรี

ก. ยุทธศาสตร์จังหวัดที่ ๔ เสริมสร้างความมั่นคง และความสงบสุขของบ้านเมือง

ข. ยุทธศาสตร์การพัฒนาขององค์กรปกครองส่วนท้องถิ่น ในเขตจังหวัดที่ ๓ การเพิ่มขีดความสามารถทางการศึกษาและพัฒนาคุณภาพชีวิต

๒ ยุทธศาสตร์การพัฒนาคนให้มีคุณภาพชีวิตที่ดีและสร้างสังคมแห่งการเรียนรู้ตลอดชีวิต

๒.๑ แผนงานการรักษาความสงบภายใน

ที่	โครงการ	วัตถุประสงค์	เป้าหมาย (ผลผลิตของโครงการ)	งบประมาณ					ตัวชี้วัด (KPI)	ผลที่คาดว่าจะได้รับ	หน่วยงาน รับผิดชอบหลัก
				๒๕๖๖ (บาท)	๒๕๖๗ (บาท)	๒๕๖๘ (บาท)	๒๕๖๙ (บาท)	๒๕๗๐ (บาท)			
๙	โครงการส่งเสริมความรู้เกี่ยวกับภัยพิบัติและป้องกันภัยแก่ประชาชน	เพื่อส่งเสริมความรู้เกี่ยวกับภัยพิบัติและป้องกันภัยแก่ประชาชน	ประชาชนเขต อบต.ทุ่งท่าช้าง	๒๐,๐๐๐	๒๐,๐๐๐	๒๐,๐๐๐	๒๐,๐๐๐	๒๐,๐๐๐	จำนวนผู้เข้ารับการอบรม	ส่งเสริมความรู้เกี่ยวกับภัยพิบัติและป้องกันภัยแก่ประชาชน	สำนักปลัด
รวม	๙ โครงการ			๗๕๐,๐๐๐	๗๕๐,๐๐๐	๗๕๐,๐๐๐	๗๕๐,๐๐๐	๗๕๐,๐๐๐			

รายละเอียดโครงการพัฒนา

แผนพัฒนาท้องถิ่น (พ.ศ. ๒๕๖๖ - ๒๕๗๐) ฉบับทบทวน พ.ศ. ๒๕๖๕
องค์การบริหารส่วนตำบลทุ่งท่าช้าง อำเภอสระโบสถ์ จังหวัดลพบุรี

ก. ยุทธศาสตร์จังหวัดที่ ๔ เสริมสร้างความมั่นคง และความสงบสุขของบ้านเมือง

ข. ยุทธศาสตร์การพัฒนาขององค์กรปกครองส่วนท้องถิ่น ในเขตจังหวัดที่ ๓ การเพิ่มขีดความสามารถทางการศึกษาและพัฒนาคุณภาพชีวิต

๒ ยุทธศาสตร์การพัฒนาคนให้มีคุณภาพชีวิตที่ดีและสร้างสังคมแห่งการเรียนรู้ตลอดชีวิต

๒.๒ แผนงานสาธารณสุข

ที่	โครงการ	วัตถุประสงค์	เป้าหมาย (ผลผลิตของโครงการ)	งบประมาณ					ตัวชี้วัด (KPI)	ผลที่คาดว่าจะได้รับ	หน่วยงาน รับผิดชอบหลัก
				๒๕๖๖ (บาท)	๒๕๖๗ (บาท)	๒๕๖๘ (บาท)	๒๕๖๙ (บาท)	๒๕๗๐ (บาท)			
๑	โครงการสัปดาห์ปลอดโรค คนปลอดภัย จากโรคพิษสุนัขบ้า	กิจกรรมฉีดวัคซีน ป้องกันโรคพิษสุนัขบ้า	สุนัขและแมวในเขตพื้นที่ อบต. ทุ่งท่าช้าง	๕๐,๐๐๐	๕๐,๐๐๐	๕๐,๐๐๐	๕๐,๐๐๐	๕๐,๐๐๐	จำนวนร้อยละ-ของสุนัขและแมว	ประชากรสุนัขและแมวได้รับการฉีดวัคซีน	กองสวัสดิการสังคม
๒	อุดหนุนสำหรับการดำเนินงานตามแนวทางโครงการพระราชดำริด้านสาธารณสุข หมู่ที่ ๑ ตำบลห้วยใหญ่	เพื่อสำหรับสนับสนุนการพัฒนาคุณภาพการให้บริการด้านสาธารณสุข	หมู่ที่ ๑ ต.ห้วยใหญ่	๒๐,๐๐๐	๒๐,๐๐๐	๒๐,๐๐๐	๒๐,๐๐๐	๒๐,๐๐๐	ประชากรในพื้นที่ ร้อยละ ๗๐ ขึ้นไปมีสุขภาพแข็งแรงขึ้น	ประชาชนในพื้นที่มีคุณภาพชีวิตดีขึ้นและสุขภาพแข็งแรง	กองสวัสดิการสังคม
๓	อุดหนุนสำหรับการดำเนินงานตามแนวทางโครงการพระราชดำริด้านสาธารณสุข หมู่ที่ ๒ ตำบลห้วยใหญ่	เพื่อสำหรับสนับสนุนการพัฒนาคุณภาพการให้บริการด้านสาธารณสุข	หมู่ที่ ๒ ต.ห้วยใหญ่	๒๐,๐๐๐	๒๐,๐๐๐	๒๐,๐๐๐	๒๐,๐๐๐	๒๐,๐๐๐	ประชากรในพื้นที่ ร้อยละ ๗๐ ขึ้นไปมีสุขภาพแข็งแรงขึ้น	ประชาชนในพื้นที่มีคุณภาพชีวิตดีขึ้นและสุขภาพแข็งแรง	กองสวัสดิการสังคม
๔	อุดหนุนสำหรับการดำเนินงานตามแนวทางโครงการพระราชดำริด้านสาธารณสุข หมู่ที่ ๓ ตำบลห้วยใหญ่	เพื่อสำหรับสนับสนุนการพัฒนาคุณภาพการให้บริการด้านสาธารณสุข	หมู่ที่ ๓ ต.ห้วยใหญ่	๒๐,๐๐๐	๒๐,๐๐๐	๒๐,๐๐๐	๒๐,๐๐๐	๒๐,๐๐๐	ประชากรในพื้นที่ ร้อยละ ๗๐ ขึ้นไปมีสุขภาพแข็งแรงขึ้น	ประชาชนในพื้นที่มีคุณภาพชีวิตดีขึ้นและสุขภาพแข็งแรง	กองสวัสดิการสังคม

รายละเอียดโครงการพัฒนา

แผนพัฒนาท้องถิ่น (พ.ศ. ๒๕๖๖ - ๒๕๗๐) ฉบับทบทวน พ.ศ. ๒๕๖๕
องค์การบริหารส่วนตำบลทุ่งท่าช้าง อำเภอสระโบสถ์ จังหวัดลพบุรี

ก. ยุทธศาสตร์จังหวัดที่ ๔ เสริมสร้างความมั่นคง และความสงบสุขของบ้านเมือง

ข. ยุทธศาสตร์การพัฒนาขององค์กรปกครองส่วนท้องถิ่น ในเขตจังหวัดที่ ๓ การเพิ่มขีดความสามารถทางการศึกษาและพัฒนาคุณภาพชีวิต

๒ ยุทธศาสตร์การพัฒนาคอนให้มีคุณภาพชีวิตที่ดีและสร้างสังคมแห่งการเรียนรู้ตลอดชีวิต

๒.๒ แผนงานสาธารณสุข

ที่	โครงการ	วัตถุประสงค์	เป้าหมาย (ผลผลิตของโครงการ)	งบประมาณ					ตัวชี้วัด (KPI)	ผลที่คาดว่าจะได้รับ	หน่วยงาน รับผิดชอบหลัก
				๒๕๖๖ (บาท)	๒๕๖๗ (บาท)	๒๕๖๘ (บาท)	๒๕๖๙ (บาท)	๒๕๗๐ (บาท)			
๕	อุดหนุนสำหรับการดำเนินงานตาม แนวทางโครงการพระราชดำริด้าน สาธารณสุข หมู่ที่ ๔ ตำบลห้วยใหญ่	เพื่อสำหรับสนับสนุน การพัฒนาคุณภาพ การให้บริการด้าน สาธารณสุข	หมู่ที่ ๔ ต.ห้วยใหญ่	๒๐,๐๐๐	๒๐,๐๐๐	๒๐,๐๐๐	๒๐,๐๐๐	๒๐,๐๐๐	ประชากรในพื้นที่ ร้อยละ ๗๐ ขึ้นไปมี สุขภาพ แข็งแรงขึ้น	ประชาชนในพื้นที่มี คุณภาพชีวิตดีขึ้น และสุขภาพแข็งแรง	กองสวัสดิการ สังคม
๖	อุดหนุนสำหรับการดำเนินงานตาม แนวทางโครงการพระราชดำริด้าน สาธารณสุข หมู่ที่ ๕ ตำบลห้วยใหญ่	เพื่อสำหรับสนับสนุน การพัฒนาคุณภาพ การให้บริการด้าน สาธารณสุข	หมู่ที่ ๕ ต.ห้วยใหญ่	๒๐,๐๐๐	๒๐,๐๐๐	๒๐,๐๐๐	๒๐,๐๐๐	๒๐,๐๐๐	ประชากรในพื้นที่ ร้อยละ ๗๐ ขึ้นไปมี สุขภาพ แข็งแรงขึ้น	ประชาชนในพื้นที่มี คุณภาพชีวิตดีขึ้น และสุขภาพแข็งแรง	กองสวัสดิการ สังคม
๗	อุดหนุนสำหรับการดำเนินงานตาม แนวทางโครงการพระราชดำริด้าน สาธารณสุข หมู่ที่ ๖ ตำบลห้วยใหญ่	เพื่อสำหรับสนับสนุน การพัฒนาคุณภาพ การให้บริการด้าน สาธารณสุข	หมู่ที่ ๖ ต.ห้วยใหญ่	๒๐,๐๐๐	๒๐,๐๐๐	๒๐,๐๐๐	๒๐,๐๐๐	๒๐,๐๐๐	ประชากรในพื้นที่ ร้อยละ ๗๐ ขึ้นไปมี สุขภาพ แข็งแรงขึ้น	ประชาชนในพื้นที่มี คุณภาพชีวิตดีขึ้น และสุขภาพแข็งแรง	กองสวัสดิการ สังคม

รายละเอียดโครงการพัฒนา

แผนพัฒนาท้องถิ่น (พ.ศ. ๒๕๖๖ - ๒๕๗๐) ฉบับทบทวน พ.ศ. ๒๕๖๕
องค์การบริหารส่วนตำบลทุ่งท่าช้าง อำเภอสระโบสถ์ จังหวัดลพบุรี

ก. ยุทธศาสตร์จังหวัดที่ ๔ เสริมสร้างความมั่นคง และความสงบสุขของบ้านเมือง

ข. ยุทธศาสตร์การพัฒนาขององค์กรปกครองส่วนท้องถิ่น ในเขตจังหวัดที่ ๓ การเพิ่มขีดความสามารถทางการศึกษาและพัฒนาคุณภาพชีวิต

๒ ยุทธศาสตร์การพัฒนาคนให้มีคุณภาพชีวิตที่ดีและสร้างสังคมแห่งการเรียนรู้ตลอดชีวิต

๒.๒ แผนงานสาธารณสุข

ที่	โครงการ	วัตถุประสงค์	เป้าหมาย (ผลผลิตของโครงการ)	งบประมาณ					ตัวชี้วัด (KPI)	ผลที่คาดว่าจะได้รับ	หน่วยงาน รับผิดชอบหลัก
				๒๕๖๖ (บาท)	๒๕๖๗ (บาท)	๒๕๖๘ (บาท)	๒๕๖๙ (บาท)	๒๕๗๐ (บาท)			
๘	อุดหนุนสำหรับการดำเนินงานตาม แนวทางโครงการพระราชดำริด้าน สาธารณสุข หมู่ที่ ๗ ตำบลห้วยใหญ่	เพื่อสำหรับสนับสนุน การพัฒนาคุณภาพ การให้บริการด้าน สาธารณสุข	หมู่ที่ ๗ ต.ห้วยใหญ่	๒๐,๐๐๐	๒๐,๐๐๐	๒๐,๐๐๐	๒๐,๐๐๐	๒๐,๐๐๐	ประชากรในพื้นที่ ร้อยละ ๗๐ ขึ้นไปมี สุขภาพ แข็งแรงขึ้น	ประชาชนในพื้นที่มี คุณภาพชีวิตดีขึ้น และสุขภาพแข็งแรง	กองสวัสดิการ สังคม
๙	อุดหนุนสำหรับการดำเนินงานตาม แนวทางโครงการพระราชดำริด้าน สาธารณสุข หมู่ที่ ๑ ตำบลทุ่งท่าช้าง	เพื่อสำหรับสนับสนุน การพัฒนาคุณภาพ การให้บริการด้าน สาธารณสุข	หมู่ที่ ๑ ต.ทุ่งท่าช้าง	๒๐,๐๐๐	๒๐,๐๐๐	๒๐,๐๐๐	๒๐,๐๐๐	๒๐,๐๐๐	ประชากรในพื้นที่ ร้อยละ ๗๐ ขึ้นไปมี สุขภาพ แข็งแรงขึ้น	ประชาชนในพื้นที่มี คุณภาพชีวิตดีขึ้น และสุขภาพแข็งแรง	กองสวัสดิการ สังคม
๑๐	อุดหนุนสำหรับการดำเนินงานตาม แนวทางโครงการพระราชดำริด้าน สาธารณสุข หมู่ที่ ๒ ตำบลทุ่งท่าช้าง	เพื่อสำหรับสนับสนุน การพัฒนาคุณภาพ การให้บริการด้าน สาธารณสุข	หมู่ที่ ๒ ต.ทุ่งท่าช้าง	๒๐,๐๐๐	๒๐,๐๐๐	๒๐,๐๐๐	๒๐,๐๐๐	๒๐,๐๐๐	ประชากรในพื้นที่ ร้อยละ ๗๐ ขึ้นไปมี สุขภาพ แข็งแรงขึ้น	ประชาชนในพื้นที่มี คุณภาพชีวิตดีขึ้น และสุขภาพแข็งแรง	กองสวัสดิการ สังคม

รายละเอียดโครงการพัฒนา

แผนพัฒนาท้องถิ่น (พ.ศ. ๒๕๖๖ - ๒๕๗๐) ฉบับทบทวน พ.ศ. ๒๕๖๕
องค์การบริหารส่วนตำบลทุ่งท่าช้าง อำเภอสระโบสถ์ จังหวัดลพบุรี

ก. ยุทธศาสตร์จังหวัดที่ ๔ เสริมสร้างความมั่นคง และความสงบสุขของบ้านเมือง

ข. ยุทธศาสตร์การพัฒนาขององค์กรปกครองส่วนท้องถิ่น ในเขตจังหวัดที่ ๓ การเพิ่มขีดความสามารถทางการศึกษาและพัฒนาคุณภาพชีวิต

๒ ยุทธศาสตร์การพัฒนาคอนให้มีคุณภาพชีวิตที่ดีและสร้างสังคมแห่งการเรียนรู้ตลอดชีวิต

๒.๒ แผนงานสาธารณสุข

ที่	โครงการ	วัตถุประสงค์	เป้าหมาย (ผลผลิตของโครงการ)	งบประมาณ					ตัวชี้วัด (KPI)	ผลที่คาดว่าจะได้รับ	หน่วยงาน รับผิดชอบหลัก
				๒๕๖๖ (บาท)	๒๕๖๗ (บาท)	๒๕๖๘ (บาท)	๒๕๖๙ (บาท)	๒๕๗๐ (บาท)			
๑๑	อุดหนุนสำหรับการดำเนินงานตาม แนวทางโครงการพระราชดำริด้าน สาธารณสุข หมู่ที่ ๓ ตำบลทุ่งท่าช้าง	เพื่อสำหรับสนับสนุน การพัฒนาคุณภาพ การให้บริการด้าน สาธารณสุข	หมู่ที่ ๓ ต.ทุ่งท่าช้าง	๒๐,๐๐๐	๒๐,๐๐๐	๒๐,๐๐๐	๒๐,๐๐๐	๒๐,๐๐๐	ประชากรในพื้นที่ ร้อยละ ๗๐ ขึ้นไปมี สุขภาพ แข็งแรงขึ้น	ประชาชนในพื้นที่มี คุณภาพชีวิตดีขึ้น และสุขภาพแข็งแรง	กองสวัสดิการ สังคม
๑๒	อุดหนุนสำหรับการดำเนินงานตาม แนวทางโครงการพระราชดำริด้าน สาธารณสุข หมู่ที่ ๔ ตำบลทุ่งท่าช้าง	เพื่อสำหรับสนับสนุน การพัฒนาคุณภาพ การให้บริการด้าน สาธารณสุข	หมู่ที่ ๔ ต.ทุ่งท่าช้าง	๒๐,๐๐๐	๒๐,๐๐๐	๒๐,๐๐๐	๒๐,๐๐๐	๒๐,๐๐๐	ประชากรในพื้นที่ ร้อยละ ๗๐ ขึ้นไปมี สุขภาพ แข็งแรงขึ้น	ประชาชนในพื้นที่มี คุณภาพชีวิตดีขึ้น และสุขภาพแข็งแรง	กองสวัสดิการ สังคม
๑๓	อุดหนุนสำหรับการดำเนินงานตาม แนวทางโครงการพระราชดำริด้าน สาธารณสุข หมู่ที่ ๕ ตำบลทุ่งท่าช้าง	เพื่อสำหรับสนับสนุน การพัฒนาคุณภาพ การให้บริการด้าน สาธารณสุข	หมู่ที่ ๕ ต.ทุ่งท่าช้าง	๒๐,๐๐๐	๒๐,๐๐๐	๒๐,๐๐๐	๒๐,๐๐๐	๒๐,๐๐๐	ประชากรในพื้นที่ ร้อยละ ๗๐ ขึ้นไปมี สุขภาพ แข็งแรงขึ้น	ประชาชนในพื้นที่มี คุณภาพชีวิตดีขึ้น และสุขภาพแข็งแรง	กองสวัสดิการ สังคม

รายละเอียดโครงการพัฒนา

แผนพัฒนาท้องถิ่น (พ.ศ. ๒๕๖๖ - ๒๕๗๐) ฉบับทบทวน พ.ศ. ๒๕๖๕

องค์การบริหารส่วนตำบลทุ่งท่าช้าง อำเภอสระโบสถ์ จังหวัดลพบุรี

ก. ยุทธศาสตร์จังหวัดที่ ๔ เสริมสร้างความมั่นคง และความสงบสุขของบ้านเมือง

ข. ยุทธศาสตร์การพัฒนาขององค์กรปกครองส่วนท้องถิ่น ในเขตจังหวัดที่ ๓ การเพิ่มขีดความสามารถทางการศึกษาและพัฒนาคุณภาพชีวิต

๒ ยุทธศาสตร์การพัฒนาคอนให้มีคุณภาพชีวิตที่ดีและสร้างสังคมแห่งการเรียนรู้ตลอดชีวิต

๒.๒ แผนงานสาธารณสุข

ที่	โครงการ	วัตถุประสงค์	เป้าหมาย (ผลผลิตของโครงการ)	งบประมาณ					ตัวชี้วัด (KPI)	ผลที่คาดว่าจะได้รับ	หน่วยงาน รับผิดชอบหลัก
				๒๕๖๖ (บาท)	๒๕๖๗ (บาท)	๒๕๖๘ (บาท)	๒๕๖๙ (บาท)	๒๕๗๐ (บาท)			
๑๔	โครงการรณรงค์ป้องกันโรคไข้เลือดออก	ป้องกันการแพร่ระบาดของโรคไข้เลือดออก	เพื่อให้ประชาชนตระหนักถึงความสำคัญในการป้องกันโรค	๓๐,๐๐๐	๓๐,๐๐๐	๓๐,๐๐๐	๓๐,๐๐๐	๓๐,๐๐๐	จำนวนกิจกรรม	ประชาชนมีคุณภาพชีวิตที่ดีขึ้น	กองสวัสดิการสังคม
๑๕	กิจกรรมสำรวจข้อมูลและขึ้นทะเบียนสัตว์	เพื่อสำรวจข้อมูลจำนวนสุนัขและแมว	สุนัขและแมวในเขตพื้นที่อบต.ทุ่งท่าช้าง	๖๐,๐๐๐	๖๐,๐๐๐	๖๐,๐๐๐	๖๐,๐๐๐	๖๐,๐๐๐	จำนวนร้อยละ-ของสุนัขและแมว	ประชากรสุนัขและแมวได้รับการสำรวจเป็นปัจจุบัน	กองสวัสดิการสังคม
๑๖	โครงการสุขภาพอาหารปลอดภัยสำหรับผู้ประกอบการและผู้สัมผัสอาหาร	เพื่ออบรมให้ความรู้แก่ผู้ประกอบการและผู้สัมผัสอาหารในสถานที่จำหน่ายอาหาร	ผู้ประกอบการและผู้สัมผัสอาหารในพื้นที่	๓๐,๐๐๐	๓๐,๐๐๐	๓๐,๐๐๐	๓๐,๐๐๐	๓๐,๐๐๐	ร้อยละ ๖๐ ของจำนวนผู้ประกอบการและผู้สัมผัสอาหารภายในพื้นที่มีการอบรม	ผู้ประกอบการและผู้สัมผัสอาหารภายในพื้นที่มีความรู้ความเข้าใจ	กองสวัสดิการสังคม

รายละเอียดโครงการพัฒนา

แผนพัฒนาท้องถิ่น (พ.ศ. ๒๕๖๖ - ๒๕๗๐) ฉบับทบทวน พ.ศ. ๒๕๖๕
องค์การบริหารส่วนตำบลทุ่งท่าช้าง อำเภอสระโบสถ์ จังหวัดลพบุรี

ก. ยุทธศาสตร์จังหวัดที่ ๔ เสริมสร้างความมั่นคง และความสงบสุขของบ้านเมือง

ข. ยุทธศาสตร์การพัฒนาขององค์กรปกครองส่วนท้องถิ่น ในเขตจังหวัดที่ ๓ การเพิ่มขีดความสามารถทางการศึกษาและพัฒนาคุณภาพชีวิต

๒ ยุทธศาสตร์การพัฒนาคอนให้มีคุณภาพชีวิตที่ดีและสร้างสังคมแห่งการเรียนรู้ตลอดชีวิต

๒.๒ แผนงานสาธารณสุข

ที่	โครงการ	วัตถุประสงค์	เป้าหมาย (ผลผลิตของโครงการ)	งบประมาณ					ตัวชี้วัด (KPI)	ผลที่คาดว่าจะได้รับ	หน่วยงาน รับผิดชอบหลัก
				๒๕๖๖ (บาท)	๒๕๖๗ (บาท)	๒๕๖๘ (บาท)	๒๕๖๙ (บาท)	๒๕๗๐ (บาท)			
๑๗	โครงการพลังคนไทยร่วมใจป้องกัน ไวรัสโคโรนา ๒๐๑๙ (COVID-๑๙)	เพื่อรณรงค์เฝ้าระวัง ป้องกันและ ช่วยเหลือผู้ได้รับ ผลกระทบ	ประชาชนในเขต อบต.ทุ่ง ท่าช้าง	๒๐๐,๐๐๐	๒๐๐,๐๐๐	๒๐๐,๐๐๐	๒๐๐,๐๐๐	๒๐๐,๐๐๐	ร้อยละ ๖๐ ของจำนวนผู้ ได้รับ ผลกระทบ ได้รับการ ช่วยเหลือ	ประชาชนได้รับ การดูแลอย่างทั่วถึง	กองสวัสดิการ สังคม
๑๘	โครงการส่งเสริมการดำเนินงานและ บริหารจัดการระบบแพทย์ฉุกเฉิน	ส่งเสริมการ ดำเนินงานและ บริหารจัดการระบบ แพทย์ฉุกเฉิน	กิจกรรมในการดำเนินงาน	๕๐,๐๐๐	๕๐,๐๐๐	๕๐,๐๐๐	๕๐,๐๐๐	๕๐,๐๐๐	จำนวนกิจกรรม	สนับสนุนการ ดำเนินงานและ บริหารจัดการ ระบบแพทย์ฉุกเฉิน	สำนักปลัด
รวม	๑๘ โครงการ			๖๖๐,๐๐๐	๖๖๐,๐๐๐	๖๖๐,๐๐๐	๖๖๐,๐๐๐	๖๖๐,๐๐๐			

รายละเอียดโครงการพัฒนา

แผนพัฒนาท้องถิ่น (พ.ศ. ๒๕๖๖ - ๒๕๗๐) ฉบับทบทวน พ.ศ. ๒๕๖๕

องค์การบริหารส่วนตำบลทุ่งท่าช้าง อำเภอสระโบสถ์ จังหวัดลพบุรี

ก. ยุทธศาสตร์จังหวัดที่ ๔ เสริมสร้างความมั่นคง และความสงบสุขของบ้านเมือง

ข. ยุทธศาสตร์การพัฒนาขององค์กรปกครองส่วนท้องถิ่น ในเขตจังหวัดที่ ๓ การเพิ่มขีดความสามารถทางการศึกษาและพัฒนาคุณภาพชีวิต

๒ ยุทธศาสตร์การพัฒนาคนให้มีคุณภาพชีวิตที่ดีและสร้างสังคมแห่งการเรียนรู้ตลอดชีวิต

๒.๓ แผนงานสังคมสงเคราะห์

ที่	โครงการ	วัตถุประสงค์	เป้าหมาย (ผลผลิตของโครงการ)	งบประมาณ					ตัวชี้วัด (KPI)	ผลที่คาดว่าจะได้รับ	หน่วยงาน รับผิดชอบหลัก
				๒๕๖๖ (บาท)	๒๕๖๗ (บาท)	๒๕๖๘ (บาท)	๒๕๖๙ (บาท)	๒๕๗๐ (บาท)			
๑	โครงการส่งเสริมให้ความรู้เกี่ยวกับกฎหมายให้กับเด็ก เยาวชน ประชาชนทั่วไป ผู้พิการ ผู้สูงอายุ	เพื่อให้เด็ก เยาวชน และ ประชาชนมีความรู้เกี่ยวกับกฎหมาย	เด็ก เยาวชน ประชาชนทั่วไป	๕๐,๐๐๐	๕๐,๐๐๐	๕๐,๐๐๐	๕๐,๐๐๐	๕๐,๐๐๐	ร้อยละของจำนวนผู้เข้าร่วมโครงการ	เด็ก เยาวชน และ ประชาชนมีความรู้เกี่ยวกับกฎหมาย	กองสวัสดิการสังคม
๒	โครงการซ่อมแซม ปรับปรุงที่อยู่อาศัยให้กับผู้สูงอายุ ผู้พิการ และผู้ด้อยโอกาส	เพื่อให้ผู้สูงอายุ ผู้พิการและผู้ด้อยโอกาสมีที่อยู่อาศัยที่มั่นคงปลอดภัยและแข็งแรง	ผู้สูงอายุ ผู้พิการและผู้ด้อยโอกาสในเขตพื้นที่ อบต.ทุ่งท่าช้าง	๒๔๐,๐๐๐	๒๔๐,๐๐๐	๒๔๐,๐๐๐	๒๔๐,๐๐๐	๒๔๐,๐๐๐	ที่อยู่อาศัยที่ได้รับการซ่อมแซม	ผู้สูงอายุ ผู้พิการและผู้ด้อยโอกาสมีที่อยู่อาศัยที่มั่นคงปลอดภัยและแข็งแรง	กองสวัสดิการสังคม
๓	โครงการส่งเสริมให้ความรู้เกี่ยวกับการตั้งครุฑไม้พร้อมก่อนวัยอันควร	เพื่อให้มีเด็ก เยาวชน ประชาชนทั่วไป มีความรู้เกี่ยวกับการป้องกันท้องก่อนวัยอันควร	เด็ก เยาวชนในเขตพื้นที่ อบต.ทุ่งท่าช้าง	๕๐,๐๐๐	๕๐,๐๐๐	๕๐,๐๐๐	๕๐,๐๐๐	๕๐,๐๐๐	เด็ก เยาวชนที่เข้าร่วมโครงการ	เด็ก เยาวชนมีความรู้ในการดูแลตนเองไม่ท้องก่อนวัยอันควร	กองสวัสดิการสังคม
๔	โครงการสงเคราะห์และเยียวยาผู้ยากไร้ ผู้ด้อยโอกาส	เพื่อช่วยเหลือและบรรเทาความเดือดร้อนให้กับผู้ยากไร้ผู้ด้อยโอกาสที่ประสบปัญหา	ผู้ยากไร้ ผู้ด้อยโอกาสในเขต อบต.ทุ่งท่าช้าง	๑๐๐,๐๐๐	๑๐๐,๐๐๐	๑๐๐,๐๐๐	๑๐๐,๐๐๐	๑๐๐,๐๐๐	ร้อยละของจำนวนผู้ด้อยโอกาสที่ได้รับการดูแลสงเคราะห์	บรรเทาความเดือดร้อนให้กับผู้ยากไร้และผู้ด้อยโอกาสในเบื้องต้นได้	กองสวัสดิการสังคม

รายละเอียดโครงการพัฒนา

แผนพัฒนาท้องถิ่น (พ.ศ. ๒๕๖๖ - ๒๕๗๐) ฉบับทบทวน พ.ศ. ๒๕๖๕
องค์การบริหารส่วนตำบลทุ่งท่าช้าง อำเภอสระโบสถ์ จังหวัดลพบุรี

ก. ยุทธศาสตร์จังหวัดที่ ๔ เสริมสร้างความมั่นคง และความสงบสุขของบ้านเมือง

ข. ยุทธศาสตร์การพัฒนาขององค์กรปกครองส่วนท้องถิ่น ในเขตจังหวัดที่ ๓ การเพิ่มขีดความสามารถทางการศึกษาและพัฒนาคุณภาพชีวิต

๒ ยุทธศาสตร์การพัฒนาคนให้มีคุณภาพชีวิตที่ดีและสร้างสังคมแห่งการเรียนรู้ตลอดชีวิต

๒.๓ แผนงานสังคมสงเคราะห์

ที่	โครงการ	วัตถุประสงค์	เป้าหมาย (ผลผลิตของโครงการ)	งบประมาณ					ตัวชี้วัด (KPI)	ผลที่คาดว่าจะได้รับ	หน่วยงาน รับผิดชอบหลัก
				๒๕๖๖ (บาท)	๒๕๖๗ (บาท)	๒๕๖๘ (บาท)	๒๕๖๙ (บาท)	๒๕๗๐ (บาท)			
๕	โครงการดูแลสุขภาพผู้สูงอายุและผู้มีภาวะพึ่งพิงระยะยาว	เพื่อส่งเคราะห์ดูแลผู้สูงอายุได้ช่วยเหลือพึ่งพากันในสังคมได้	ผู้สูงอายุในเขต อบต.ทุ่งท่าช้าง	๓๐,๐๐๐	๓๐,๐๐๐	๓๐,๐๐๐	๓๐,๐๐๐	๓๐,๐๐๐	ร้อยละของจำนวนผู้สูงอายุได้รับการดูแลส่งเคราะห์	ผู้สูงอายุได้รับการดูแลส่งเคราะห์	กองสวัสดิการสังคม
๖	โครงการส่งเสริมและดำเนินกิจกรรมชมรมผู้สูงอายุ	เพื่อดูแลสุขภาพกายใจ ผู้สูงอายุร่วมทำกิจกรรมในกลุ่มอย่างต่อเนื่อง	ผู้สูงอายุในเขต อบต.ทุ่งท่าช้าง	๑๐๐,๐๐๐	๑๐๐,๐๐๐	๑๐๐,๐๐๐	๑๐๐,๐๐๐	๑๐๐,๐๐๐	ผู้สูงอายุที่เข้าร่วมโครงการ	ผู้สูงอายุมีสุขภาพชีวิตที่ดีขึ้น	กองสวัสดิการสังคม
๗	โครงการอบรมและส่งเสริมการพัฒนาคุณภาพชีวิตคนพิการ	เพื่อพัฒนาศักยภาพและพัฒนาคุณภาพชีวิตคนพิการ	จัดอบรม/กิจกรรมให้กับคนพิการในเขตพื้นที่อบต.ทุ่งท่าช้าง	๓๐,๐๐๐	๓๐,๐๐๐	๓๐,๐๐๐	๓๐,๐๐๐	๓๐,๐๐๐	ร้อยละของผู้เข้าร่วมกิจกรรม	คนพิการได้รับการสนับสนุนให้มีคุณภาพชีวิตที่ดีขึ้น	กองสวัสดิการสังคม
๘	โครงการส่งเสริมและพัฒนาคุณภาพชีวิตผู้สูงอายุ	เพื่อพัฒนาคุณภาพชีวิตส่งเสริมสุขภาพรวมถึงการจัดสวัสดิการต่างๆ ให้ผู้สูงอายุ	อบรมให้ความรู้การดูแลสุขภาพส่งเสริมกิจกรรมและนันทนาการส่งเสริมอาชีพ	๕๐,๐๐๐	๕๐,๐๐๐	๕๐,๐๐๐	๕๐,๐๐๐	๕๐,๐๐๐	ร้อยละของผู้เข้าร่วมกิจกรรม	ผู้สูงอายุได้รับการสนับสนุนให้มีคุณภาพชีวิตที่ดีขึ้น	กองสวัสดิการสังคม

รายละเอียดโครงการพัฒนา

แผนพัฒนาท้องถิ่น (พ.ศ. ๒๕๖๖ - ๒๕๗๐) ฉบับทบทวน พ.ศ. ๒๕๖๕
องค์การบริหารส่วนตำบลทุ่งท่าช้าง อำเภอสระโบสถ์ จังหวัดลพบุรี

ก. ยุทธศาสตร์จังหวัดที่ ๔ เสริมสร้างความมั่นคง และความสงบสุขของบ้านเมือง

ข. ยุทธศาสตร์การพัฒนาขององค์กรปกครองส่วนท้องถิ่น ในเขตจังหวัดที่ ๓ การเพิ่มขีดความสามารถทางการศึกษาและพัฒนาคุณภาพชีวิต

๒ ยุทธศาสตร์การพัฒนาคอนให้มีคุณภาพชีวิตที่ดีและสร้างสังคมแห่งการเรียนรู้ตลอดชีวิต

๒.๓ แผนงานสังคมสงเคราะห์

ที่	โครงการ	วัตถุประสงค์	เป้าหมาย (ผลผลิตของโครงการ)	งบประมาณ					ตัวชี้วัด (KPI)	ผลที่คาดว่าจะได้รับ	หน่วยงาน รับผิดชอบหลัก
				๒๕๖๖ (บาท)	๒๕๖๗ (บาท)	๒๕๖๘ (บาท)	๒๕๖๙ (บาท)	๒๕๗๐ (บาท)			
๙	โครงการช่วยเหลือประชาชนตาม อำนาจหน้าที่ขององค์กรปกครองส่วน ท้องถิ่น กรณีการส่งเสริมและพัฒนา คุณภาพชีวิต	เพื่อส่งเสริมและ พัฒนาคุณภาพชีวิต ของประชาชน	ช่วยเหลือประชาชนตาม อำนาจหน้าที่	๑๐๐,๐๐๐	๑๐๐,๐๐๐	๑๐๐,๐๐๐	๑๐๐,๐๐๐	๑๐๐,๐๐๐	จำนวนผู้รับ ผลกระทบ	ประชาชนได้รับ ช่วยเหลือ	กองสวัสดิการ สังคม
รวม	๙ โครงการ			๗๕๐,๐๐๐	๗๕๐,๐๐๐	๗๕๐,๐๐๐	๗๕๐,๐๐๐	๗๕๐,๐๐๐			

รายละเอียดโครงการพัฒนา
แผนพัฒนาท้องถิ่น (พ.ศ. ๒๕๖๖ - ๒๕๗๐) ฉบับทบทวน พ.ศ. ๒๕๖๕
องค์การบริหารส่วนตำบลทุ่งท่าช้าง อำเภอสระโบสถ์ จังหวัดลพบุรี

ก. ยุทธศาสตร์จังหวัดที่ ๔ เสริมสร้างความมั่นคง และความสงบสุขของบ้านเมือง

ข. ยุทธศาสตร์การพัฒนาขององค์กรปกครองส่วนท้องถิ่น ในเขตจังหวัดที่ ๓ การเพิ่มขีดความสามารถทางการศึกษาและพัฒนาคุณภาพชีวิต

๒ ยุทธศาสตร์การพัฒนาคนให้มีคุณภาพชีวิตที่ดีและสร้างสังคมแห่งการเรียนรู้ตลอดชีวิต

๒.๔ แผนงานการศาสนาวัฒนธรรมและนันทนาการ

ที่	โครงการ	วัตถุประสงค์	เป้าหมาย (ผลผลิตของโครงการ)	งบประมาณ					ตัวชี้วัด (KPI)	ผลที่คาดว่าจะได้รับ	หน่วยงาน รับผิดชอบหลัก
				๒๕๖๖ (บาท)	๒๕๖๗ (บาท)	๒๕๖๘ (บาท)	๒๕๖๙ (บาท)	๒๕๗๐ (บาท)			
๑	โครงการแข่งขันกีฬาด้านยาเสพติด	ส่งเสริมการออกกำลังกายเยาวชนและประชาชน	จัดการแข่งขันกีฬา	๑๐๐,๐๐๐	๑๐๐,๐๐๐	๑๐๐,๐๐๐	๑๐๐,๐๐๐	๑๐๐,๐๐๐	ระดับความพึงพอใจของผู้เข้าร่วมกิจกรรม	เยาวชนและประชาชนได้ออกกำลังกาย	สำนักปลัด
๒	โครงการแข่งกีฬาสัมพันธ์	เพื่อสร้างความสามัคคีระหว่างหน่วยงานภายในองค์กร	แข่งกีฬาสัมพันธ์ระหว่างหน่วยงานทุกระดับ	๓๐,๐๐๐	๓๐,๐๐๐	๓๐,๐๐๐	๓๐,๐๐๐	๓๐,๐๐๐	ระดับความพึงพอใจของผู้เข้าร่วมกิจกรรม	พนักงานและกลุ่มองค์กรมีความสามัคคี	สำนักปลัด
๓	โครงการอุดหนุนจัดการแข่งขันกีฬาอำเภอสระโบสถ์	เพื่อสร้างความสามัคคี ส่งเสริมการออกกำลังกาย	อุดหนุนอำเภอสระโบสถ์	๑๕,๐๐๐	๑๕,๐๐๐	๑๕,๐๐๐	๑๕,๐๐๐	๑๕,๐๐๐	ระดับความพึงพอใจของผู้เข้าร่วมกิจกรรม	มีความสามัคคี ส่งเสริมการออกกำลังกาย	สำนักปลัด
๔	โครงการแข่งขันกีฬาของศูนย์พัฒนาเด็กเล็ก	เพื่อส่งเสริมการเล่นกีฬาของเด็กและเยาวชน	ศูนย์พัฒนาเด็กเล็ก อบต. ทุ่งท่าช้าง	๒๐,๐๐๐	๒๐,๐๐๐	๒๐,๐๐๐	๒๐,๐๐๐	๒๐,๐๐๐	ผลสำเร็จของการจัดกิจกรรม	เด็ก เยาวชน ได้เล่นกีฬาและออกกำลังกาย	สำนักปลัด

รายละเอียดโครงการพัฒนา

แผนพัฒนาท้องถิ่น (พ.ศ. ๒๕๖๖ - ๒๕๗๐) ฉบับทบทวน พ.ศ. ๒๕๖๕
องค์การบริหารส่วนตำบลทุ่งท่าช้าง อำเภอสระโบสถ์ จังหวัดลพบุรี

ก. ยุทธศาสตร์จังหวัดที่ ๔ เสริมสร้างความมั่นคง และความสงบสุขของบ้านเมือง

ข. ยุทธศาสตร์การพัฒนาขององค์กรปกครองส่วนท้องถิ่น ในเขตจังหวัดที่ ๓ การเพิ่มขีดความสามารถทางการศึกษาและพัฒนาคุณภาพชีวิต

๒ ยุทธศาสตร์การพัฒนาคนให้มีคุณภาพชีวิตที่ดีและสร้างสังคมแห่งการเรียนรู้ตลอดชีวิต

๒.๔ แผนงานการศาสนาวัฒนธรรมและนันทนาการ

ที่	โครงการ	วัตถุประสงค์	เป้าหมาย (ผลผลิตของโครงการ)	งบประมาณ					ตัวชี้วัด (KPI)	ผลที่คาดว่าจะได้รับ	หน่วยงาน รับผิดชอบหลัก
				๒๕๖๖ (บาท)	๒๕๖๗ (บาท)	๒๕๖๘ (บาท)	๒๕๖๙ (บาท)	๒๕๗๐ (บาท)			
๕	สนับสนุนเครื่องดนตรีสากลสำหรับเด็กนักเรียน	เพื่อให้เด็กนักเรียนได้มีเครื่องเล่นเป็นการฝึกซ้อมและใช้เวลาว่างให้เป็นประโยชน์	โรงเรียนในเขตพื้นที่ อบต. ทุ่งท่าช้าง	๕๐,๐๐๐	๕๐,๐๐๐	๕๐,๐๐๐	๕๐,๐๐๐	๕๐,๐๐๐	ระดับความพึงพอใจของผู้เข้าร่วมกิจกรรม	เด็กเรียนสามารถเล่นเครื่องดนตรีได้และใช้เวลาว่างให้เป็นประโยชน์	สำนักปลัด
๖	โครงการส่งเสริมสุนทรียภาพด้านดนตรี	เพื่อให้เด็กนักเรียนได้มีเครื่องเล่นเป็นการฝึกซ้อมและใช้เวลาว่างให้เป็นประโยชน์	เด็กและเยาวชนในพื้นที่	๕๐,๐๐๐	๕๐,๐๐๐	๕๐,๐๐๐	๕๐,๐๐๐	๕๐,๐๐๐	ระดับความพึงพอใจของผู้เข้าร่วมกิจกรรม	เด็กและเยาวชนได้มีกิจกรรมเรียนรู้ส่งเสริมให้มีคุณภาพที่ดี	สำนักปลัด
๗	โครงการสนับสนุนเครื่องเล่นดนตรีไทย	เพื่อให้เด็กนักเรียนได้มีเครื่องเล่นเป็นการฝึกซ้อมและใช้เวลาว่างให้เป็นประโยชน์	โรงเรียนในเขตพื้นที่ อบต. ทุ่งท่าช้าง	๕๐,๐๐๐	๕๐,๐๐๐	๕๐,๐๐๐	๕๐,๐๐๐	๕๐,๐๐๐	ระดับความพึงพอใจของผู้เข้าร่วมกิจกรรม	เด็กและเยาวชนได้มีกิจกรรมเรียนรู้ส่งเสริมให้มีคุณภาพที่ดี	สำนักปลัด

รายละเอียดโครงการพัฒนา

แผนพัฒนาท้องถิ่น (พ.ศ. ๒๕๖๖ - ๒๕๗๐) ฉบับทบทวน พ.ศ. ๒๕๖๕

องค์การบริหารส่วนตำบลทุ่งท่าช้าง อำเภอสระโบสถ์ จังหวัดลพบุรี

ก. ยุทธศาสตร์จังหวัดที่ ๔ เสริมสร้างความมั่นคง และความสงบสุขของบ้านเมือง

ข. ยุทธศาสตร์การพัฒนาขององค์กรปกครองส่วนท้องถิ่น ในเขตจังหวัดที่ ๓ การเพิ่มขีดความสามารถทางการศึกษาและพัฒนาคุณภาพชีวิต

๒ ยุทธศาสตร์การพัฒนาคนให้มีคุณภาพชีวิตที่ดีและสร้างสังคมแห่งการเรียนรู้ตลอดชีวิต

๒.๔ แผนงานการศาสนาวัฒนธรรมและนันทนาการ

ที่	โครงการ	วัตถุประสงค์	เป้าหมาย (ผลผลิตของโครงการ)	งบประมาณ					ตัวชี้วัด (KPI)	ผลที่คาดว่าจะได้รับ	หน่วยงาน รับผิดชอบหลัก
				๒๕๖๖ (บาท)	๒๕๖๗ (บาท)	๒๕๖๘ (บาท)	๒๕๖๙ (บาท)	๒๕๗๐ (บาท)			
๘	โครงการส่งเสริมศิลปวัฒนธรรมท้องถิ่น	เพื่ออนุรักษ์ วัฒนธรรมประเพณี	ประชาชนเด็กและเยาวชนในพื้นที่	๕๐,๐๐๐	๕๐,๐๐๐	๕๐,๐๐๐	๕๐,๐๐๐	๕๐,๐๐๐	ระดับความพึงพอใจของผู้เข้าร่วมกิจกรรม	ประชาชนได้ร่วมสืบสานประเพณีวัฒนธรรมและภูมิปัญญาท้องถิ่น	สำนักปลัด
๙	โครงการแห่เทียนพรรษา นำพาอิมใจ ถวายเป็นพระราชกุศลแด่สมเด็จพระเจ้าอยู่หัวมหาวชิราลงกรณบดินทรเทพยวรางกูร	เพื่ออนุรักษ์ สืบสาน ประเพณีวัฒนธรรมของชาวไทย ที่ปฏิบัติ สืบทอดมาแต่โบราณ	ประชาชน เยาวชน ผู้นำท้องถิ่น กำนัน ผู้ใหญ่บ้าน	๓๐,๐๐๐	๓๐,๐๐๐	๓๐,๐๐๐	๓๐,๐๐๐	๓๐,๐๐๐	ระดับความพึงพอใจของผู้เข้าร่วมกิจกรรม	อนุรักษ์สืบสานวัฒนธรรมประเพณี มีความรักความสามัคคี	สำนักปลัด
๑๐	โครงการศิลปะ ๕ ประชาเป็นสุข	เพื่อปลูกฝังคุณธรรมจริยธรรม	ประชาชน เยาวชน ผู้นำท้องถิ่น กำนัน ผู้ใหญ่บ้าน	๕๐,๐๐๐	๕๐,๐๐๐	๕๐,๐๐๐	๕๐,๐๐๐	๕๐,๐๐๐	ระดับความพึงพอใจของผู้เข้าร่วมกิจกรรม	ประชาชนมีจิตสำนึกที่ดีทั้งด้านคุณธรรม จริยธรรม	สำนักปลัด

รายละเอียดโครงการพัฒนา

แผนพัฒนาท้องถิ่น (พ.ศ. ๒๕๖๖ - ๒๕๗๐) ฉบับทบทวน พ.ศ. ๒๕๖๕
องค์การบริหารส่วนตำบลทุ่งท่าช้าง อำเภอสระโบสถ์ จังหวัดลพบุรี

ก. ยุทธศาสตร์จังหวัดที่ ๔ เสริมสร้างความมั่นคง และความสงบสุขของบ้านเมือง

ข. ยุทธศาสตร์การพัฒนาขององค์กรปกครองส่วนท้องถิ่น ในเขตจังหวัดที่ ๓ การเพิ่มขีดความสามารถทางการศึกษาและพัฒนาคุณภาพชีวิต

๒ ยุทธศาสตร์การพัฒนาคนให้มีคุณภาพชีวิตที่ดีและสร้างสังคมแห่งการเรียนรู้ตลอดชีวิต

๒.๔ แผนงานการศาสนาวัฒนธรรมและนันทนาการ

ที่	โครงการ	วัตถุประสงค์	เป้าหมาย (ผลผลิตของโครงการ)	งบประมาณ					ตัวชี้วัด (KPI)	ผลที่คาดว่าจะได้รับ	หน่วยงาน รับผิดชอบหลัก
				๒๕๖๖ (บาท)	๒๕๖๗ (บาท)	๒๕๖๘ (บาท)	๒๕๖๙ (บาท)	๒๕๗๐ (บาท)			
๑๑	โครงการกิจกรรมวันลอยกระทง	เพื่อสนับสนุน ส่งเสริมจารีต ประเพณีอันดีงาม	ประชาชนเขตพื้นที่ อบต. ทุ่งท่าช้าง	๕๐,๐๐๐	๕๐,๐๐๐	๕๐,๐๐๐	๕๐,๐๐๐	๕๐,๐๐๐	ระดับความพึง พอใจของ ผู้เข้าร่วม กิจกรรม	สามารถสนับสนุน ส่งเสริมจารีต ประเพณีอันดีงาม	สำนักปลัด
๑๒	โครงการประเพณีสงกรานต์และวัน ผู้สูงอายุ	เพื่อสนับสนุน ส่งเสริมจารีต ประเพณีอันดีงาม	ประชาชนเขตพื้นที่ อบต. ทุ่งท่าช้าง	๖๐,๐๐๐	๖๐,๐๐๐	๖๐,๐๐๐	๖๐,๐๐๐	๖๐,๐๐๐	ระดับความพึง พอใจของ ผู้เข้าร่วม กิจกรรม	สามารถสนับสนุน ส่งเสริมจารีต ประเพณีอันดีงาม	สำนักปลัด
๑๓	โครงการทำบุญกลางบ้าน (ไหว้ศาลตา ปู่ขุนทอง)	เพื่อสนับสนุน ส่งเสริมจารีต ประเพณีอันดีงาม	ประชาชนเขตพื้นที่ อบต. ทุ่งท่าช้าง	๓๐,๐๐๐	๓๐,๐๐๐	๓๐,๐๐๐	๓๐,๐๐๐	๓๐,๐๐๐	ระดับความพึง พอใจของ ผู้เข้าร่วม กิจกรรม	สามารถสนับสนุน ส่งเสริมจารีต ประเพณีอันดีงาม	สำนักปลัด

รายละเอียดโครงการพัฒนา
แผนพัฒนาท้องถิ่น (พ.ศ. ๒๕๖๖ - ๒๕๗๐) ฉบับทบทวน พ.ศ. ๒๕๖๕
องค์การบริหารส่วนตำบลทุ่งท่าช้าง อำเภอสระโบสถ์ จังหวัดลพบุรี

ก. ยุทธศาสตร์จังหวัดที่ ๔ เสริมสร้างความมั่นคง และความสงบสุขของบ้านเมือง

ข. ยุทธศาสตร์การพัฒนาขององค์กรปกครองส่วนท้องถิ่น ในเขตจังหวัดที่ ๓ การเพิ่มขีดความสามารถทางการศึกษาและพัฒนาคุณภาพชีวิต

๒ ยุทธศาสตร์การพัฒนาคนให้มีคุณภาพชีวิตที่ดีและสร้างสังคมแห่งการเรียนรู้ตลอดชีวิต

๒.๔ แผนงานการศาสนาวัฒนธรรมและนันทนาการ

ที่	โครงการ	วัตถุประสงค์	เป้าหมาย (ผลผลิตของโครงการ)	งบประมาณ					ตัวชี้วัด (KPI)	ผลที่คาดว่าจะได้รับ	หน่วยงาน รับผิดชอบหลัก
				๒๕๖๖ (บาท)	๒๕๖๗ (บาท)	๒๕๖๘ (บาท)	๒๕๖๙ (บาท)	๒๕๗๐ (บาท)			
๑๔	โครงการประเพณีตักบาตรเทโว วันออกพรรษา	เพื่อสนับสนุนส่งเสริมจารีตประเพณีอันดีงาม	ประชาชนเขตพื้นที่ อบต. ทุ่งท่าช้าง	๔๐,๐๐๐	๔๐,๐๐๐	๔๐,๐๐๐	๔๐,๐๐๐	๔๐,๐๐๐	ระดับความพึงพอใจของผู้เข้าร่วมกิจกรรม	สามารถสนับสนุนส่งเสริมจารีตประเพณีอันดีงาม	สำนักปลัด
๑๕	โครงการจัดงานพระราชพิธี รัฐพิธี และงานพิธีเนื่องในวันสำคัญต่างๆ อำเภอสระโบสถ์	๑. เพื่อแสดงออกถึงความจงรักภักดีต่อสถาบัน พระมหากษัตริย์ ๒. เพื่อสร้างความสามัคคี	อุดหนุนอำเภอสระโบสถ์	๒๐,๐๐๐	๒๐,๐๐๐	๒๐,๐๐๐	๒๐,๐๐๐	๒๐,๐๐๐	ระดับความพึงพอใจของผู้เข้าร่วมกิจกรรม	แสดงออกถึงความจงรักภักดีต่อสถาบันพระมหากษัตริย์ สร้างความสามัคคี	สำนักปลัด
รวม	๑๕ โครงการ			๖๔๕,๐๐๐	๖๔๕,๐๐๐	๖๒๕,๐๐๐	๖๒๕,๐๐๐	๖๒๕,๐๐๐			

รายละเอียดโครงการพัฒนา

แผนพัฒนาท้องถิ่น (พ.ศ. ๒๕๖๖ - ๒๕๗๐) ฉบับทบทวน พ.ศ. ๒๕๖๕
องค์การบริหารส่วนตำบลทุ่งท่าช้าง อำเภอสระโบสถ์ จังหวัดลพบุรี

ก. ยุทธศาสตร์จังหวัดที่ ๔ เสริมสร้างความมั่นคง และความสงบสุขของบ้านเมือง

ข. ยุทธศาสตร์การพัฒนาขององค์กรปกครองส่วนท้องถิ่น ในเขตจังหวัดที่ ๓ การเพิ่มขีดความสามารถทางการศึกษาและพัฒนาคุณภาพชีวิต

๒ ยุทธศาสตร์การพัฒนาคนให้มีคุณภาพชีวิตที่ดีและสร้างสังคมแห่งการเรียนรู้ตลอดชีวิต

๒.๕ แผนงานสร้างความเข้มแข็งของชุมชน

ที่	โครงการ	วัตถุประสงค์	เป้าหมาย (ผลผลิตของโครงการ)	งบประมาณ					ตัวชี้วัด (KPI)	ผลที่คาดว่าจะได้รับ	หน่วยงานรับผิดชอบหลัก
				๒๕๖๖ (บาท)	๒๕๖๗ (บาท)	๒๕๖๘ (บาท)	๒๕๖๙ (บาท)	๒๕๗๐ (บาท)			
๑	โครงการเฉลิมพระเกียรติพระบาทสมเด็จพระปรเมนทรรามาธิบดีศรีสินทรมหาวชิราลงกรณ มหิศรภูมิพลราชวรางกูร กิติสิริสมบูรณอดุลยเดช สยามินทราธิเบศรราชวโรดม บรมนาถบพิตร พระวชิรเกล้าเจ้าอยู่หัว (รัชกาลที่ ๑๐)	เพื่อแสดงออกถึงความจงรักภักดี	ดำเนินการจัดกิจกรรม	๒๐,๐๐๐	๒๐,๐๐๐	๒๐,๐๐๐	๒๐,๐๐๐	๒๐,๐๐๐	จำนวนผู้ร่วมกิจกรรม	ประชาชนได้แสดงออกถึงความจงรักภักดี	สำนักปลัด
๒	โครงการเฉลิมพระเกียรติสมเด็จพระราชินีสุทิดา	เพื่อแสดงออกถึงความจงรักภักดี	ดำเนินการจัดกิจกรรม	๑๐,๐๐๐	๑๐,๐๐๐	๑๐,๐๐๐	๑๐,๐๐๐	๑๐,๐๐๐	จำนวนผู้ร่วมกิจกรรม	ประชาชนได้แสดงออกถึงความจงรักภักดี	สำนักปลัด
๓	โครงการเฉลิมพระเกียรติสมเด็จพระนางเจ้าสิริกิติ์ พระบรมราชินีนาถพระบรมราชชนนีพันปีหลวง	เพื่อแสดงออกถึงความจงรักภักดี	ดำเนินการจัดกิจกรรม	๑๐,๐๐๐	๑๐,๐๐๐	๑๐,๐๐๐	๑๐,๐๐๐	๑๐,๐๐๐	จำนวนผู้ร่วมกิจกรรม	ประชาชนได้แสดงออกถึงความจงรักภักดี	สำนักปลัด
๔	โครงการปกป้องและเทิดทูนสถาบัน	เพื่อเป็นการป้องกันเทิดทูนสถาบันพระมหากษัตริย์	รณรงค์รวมพลังเพื่อสร้างความสามัคคีในหมู่ประชาชน	๑๐,๐๐๐	๑๐,๐๐๐	๑๐,๐๐๐	๑๐,๐๐๐	๑๐,๐๐๐	จำนวนผู้ร่วมกิจกรรม	ประชาชนมีความสามัคคีสามัคคีและความร่วมมือปกป้องสถาบันชาติ ศาสนา พระมหากษัตริย์	สำนักปลัด

รายละเอียดโครงการพัฒนา

แผนพัฒนาท้องถิ่น (พ.ศ. ๒๕๖๖ - ๒๕๗๐) ฉบับทบทวน พ.ศ. ๒๕๖๕
องค์การบริหารส่วนตำบลทุ่งท่าช้าง อำเภอสระโบสถ์ จังหวัดลพบุรี

ก. ยุทธศาสตร์จังหวัดที่ ๔ เสริมสร้างความมั่นคง และความสงบสุขของบ้านเมือง

ข. ยุทธศาสตร์การพัฒนาขององค์กรปกครองส่วนท้องถิ่น ในเขตจังหวัดที่ ๓ การเพิ่มขีดความสามารถทางการศึกษาและพัฒนาคุณภาพชีวิต

๒ ยุทธศาสตร์การพัฒนาคนให้มีคุณภาพชีวิตที่ดีและสร้างสังคมแห่งการเรียนรู้ตลอดชีวิต

๒.๕ แผนงานสร้างความเข้มแข็งของชุมชน

ที่	โครงการ	วัตถุประสงค์	เป้าหมาย (ผลผลิตของโครงการ)	งบประมาณ					ตัวชี้วัด (KPI)	ผลที่คาดว่าจะได้รับ	หน่วยงาน รับผิดชอบหลัก
				๒๕๖๖ (บาท)	๒๕๖๗ (บาท)	๒๕๖๘ (บาท)	๒๕๖๙ (บาท)	๒๕๗๐ (บาท)			
๕	โครงการส่งเสริมการดำเนินการด้านการพัฒนาสตรีและครอบครัว	เพื่อร่วมกิจกรรมส่งเสริมด้านพัฒนาสตรีและครอบครัว	ดำเนินการจัดกิจกรรม	๑๐,๐๐๐	๑๐,๐๐๐	๑๐,๐๐๐	๑๐,๐๐๐	๑๐,๐๐๐	จำนวนผู้ร่วมกิจกรรม	ประชาชนมีความเข้าใจบทบาทหน้าที่และพัฒนาศักยภาพ	กองสวัสดิการสังคม
๖	โครงการส่งเสริมภูมิปัญญาขนาดแพทยแผนไทย	ส่งเสริมให้คนในชุมชนมีอาชีพเสริม	ประชาชนในพื้นที่	๕๐,๐๐๐	๕๐,๐๐๐	๕๐,๐๐๐	๕๐,๐๐๐	๕๐,๐๐๐	จำนวนผู้ร่วมกิจกรรม	ประชาชนได้ร่วมกันส่งเสริมภูมิปัญญาและมีอาชีพเสริม	กองสวัสดิการสังคม
๗	โครงการจัดตั้งชมรมสายใยแห่งครอบครัว	เพื่อให้สมาชิกในครอบครัวมีความรักความผูกพันรักใคร่กันดี	ประชาชนในพื้นที่	๒๐,๐๐๐	๒๐,๐๐๐	๒๐,๐๐๐	๒๐,๐๐๐	๒๐,๐๐๐	จำนวนผู้ร่วมกิจกรรม	ประชาชนมีความรักความผูกพัน	กองสวัสดิการสังคม
๘	โครงการส่งเสริมอาชีพช่วยเหลือผู้ตกเกณฑ์จปฐ.	ส่งเสริมช่วยเหลือแก้ไขปัญหาความยากจนและความเดือดร้อนของประชาชน ผู้ตกเกณฑ์จปฐ.	ครัวเรือนยากจนที่ตกเกณฑ์จปฐ.	๓๐,๐๐๐	๓๐,๐๐๐	๓๐,๐๐๐	๓๐,๐๐๐	๓๐,๐๐๐	จำนวนผู้ร่วมกิจกรรม	ช่วยเหลือแก้ไขปัญหาความยากจนและความเดือดร้อนของประชาชน ผู้ตกเกณฑ์ จปฐ.	กองสวัสดิการสังคม

รายละเอียดโครงการพัฒนา

แผนพัฒนาท้องถิ่น (พ.ศ. ๒๕๖๖ - ๒๕๗๐) ฉบับทบทวน พ.ศ. ๒๕๖๕
องค์การบริหารส่วนตำบลทุ่งท่าช้าง อำเภอสระโบสถ์ จังหวัดลพบุรี

ก. ยุทธศาสตร์จังหวัดที่ ๔ เสริมสร้างความมั่นคง และความสงบสุขของบ้านเมือง

ข. ยุทธศาสตร์การพัฒนาขององค์กรปกครองส่วนท้องถิ่น ในเขตจังหวัดที่ ๓ การเพิ่มขีดความสามารถทางการศึกษาและพัฒนาคุณภาพชีวิต

๒ ยุทธศาสตร์การพัฒนาคนให้มีคุณภาพชีวิตที่ดีและสร้างสังคมแห่งการเรียนรู้ตลอดชีวิต

๒.๕ แผนงานสร้างความเข้มแข็งของชุมชน

ที่	โครงการ	วัตถุประสงค์	เป้าหมาย (ผลผลิตของโครงการ)	งบประมาณ					ตัวชี้วัด (KPI)	ผลที่คาดว่าจะได้รับ	หน่วยงาน รับผิดชอบหลัก
				๒๕๖๖ (บาท)	๒๕๖๗ (บาท)	๒๕๖๘ (บาท)	๒๕๖๙ (บาท)	๒๕๗๐ (บาท)			
๙	โครงการค้นหาผู้เสพติดในหมู่บ้าน/ ชุมชน เข้าสู่กระบวนการบำบัดรักษา ฟื้นฟู	เพื่อค้นหาผู้เสพ ผู้ ติดยาเสพติดเข้าสู่ กระบวนการบำบัด	ประชาชนกลุ่มเสี่ยง	๓๐,๐๐๐	๓๐,๐๐๐	๓๐,๐๐๐	๓๐,๐๐๐	๓๐,๐๐๐	การลดลงของ ผู้ติดยาเสพติด	ประชาชนมี คุณภาพชีวิตที่ดีขึ้น	สำนักปลัด
๑๐	โครงการป้องกันและแก้ไขปัญหายา เสพติด	เพื่อเฝ้าระวังปัญหา เกี่ยวกับยาเสพติด	ประชาชนกลุ่มเสี่ยง	๑๐,๐๐๐	๑๐,๐๐๐	๑๐,๐๐๐	๑๐,๐๐๐	๑๐,๐๐๐	การลดลงของ ผู้ติดยาเสพติด	ประชาชนมี คุณภาพชีวิตที่ดีขึ้น	สำนักปลัด
๑๑	โครงการป้องกันและแก้ไขปัญหายา เสพติด อำเภอสระโบสถ์	๑.เพื่อสร้างความ เข้มแข็งให้หมู่บ้าน/ ชุมชน ๒.เพื่อให้เกิด ภูมิคุ้มกันในกลุ่มเด็ก เยาวชน	อุดหนุนอำเภอสระโบสถ์	๒๐,๐๐๐	๒๐,๐๐๐	๒๐,๐๐๐	๒๐,๐๐๐	๒๐,๐๐๐	จำนวนผู้ร่วม กิจกรรม	หมู่บ้าน/ชุมชนมี ความเข้มแข็ง เกิด ภูมิคุ้มกันในกลุ่ม เด็ก เยาวชน	สำนักปลัด
รวม	๑๑ โครงการ			๒๒๐,๐๐๐	๒๒๐,๐๐๐	๒๒๐,๐๐๐	๒๒๐,๐๐๐	๒๒๐,๐๐๐			

รายละเอียดโครงการพัฒนา

แผนพัฒนาท้องถิ่น (พ.ศ. ๒๕๖๖ - ๒๕๗๐) ฉบับทบทวน พ.ศ. ๒๕๖๕
องค์การบริหารส่วนตำบลทุ่งท่าช้าง อำเภอสระโบสถ์ จังหวัดลพบุรี

ก. ยุทธศาสตร์จังหวัดที่ ๔ เสริมสร้างความมั่นคง และความสงบสุขของบ้านเมือง

ข. ยุทธศาสตร์การพัฒนาขององค์กรปกครองส่วนท้องถิ่น ในเขตจังหวัดที่ ๓ การเพิ่มขีดความสามารถทางการศึกษาและพัฒนาคุณภาพชีวิต

๒ ยุทธศาสตร์การพัฒนาคอนให้มีคุณภาพชีวิตที่ดีและสร้างสังคมแห่งการเรียนรู้ตลอดชีวิต

๒.๖ แผนงานการศึกษา

ที่	โครงการ	วัตถุประสงค์	เป้าหมาย (ผลผลิตของโครงการ)	งบประมาณ					ตัวชี้วัด (KPI)	ผลที่คาดว่าจะได้รับ	หน่วยงาน รับผิดชอบหลัก
				๒๕๖๖ (บาท)	๒๕๖๗ (บาท)	๒๕๖๘ (บาท)	๒๕๖๙ (บาท)	๒๕๗๐ (บาท)			
๑	โครงการจัดกิจกรรมส่งเสริมการเรียนการสอนนักเรียนศูนย์พัฒนาเด็กเล็ก	เพื่อพัฒนาคุณภาพการจัดการเรียนการสอน	นักเรียนศูนย์พัฒนาเด็กเล็ก	๕๐,๐๐๐	๕๐,๐๐๐	๕๐,๐๐๐	๕๐,๐๐๐	๕๐,๐๐๐	ร้อยละของนักเรียน	นักเรียนศูนย์พัฒนาเด็กเล็กฯ ได้รับการส่งเสริมการเรียนรู้ผ่านกิจกรรมการเรียนการสอน	สำนักปลัด
๒	ค่าอาหารเสริม (นม) ให้กับโรงเรียนบ้านทุ่งท่าช้าง	เพื่อให้นักเรียนได้รับประทานอาหารเสริม (นม) ที่สะอาด และปลอดภัยถูกหลักอนามัย	อุดหนุนโรงเรียนที่ตั้งอยู่ในพื้นที่ อบต.ทุ่งท่าช้าง	๒๐๐,๐๐๐	๒๐๐,๐๐๐	๒๐๐,๐๐๐	๒๐๐,๐๐๐	๒๐๐,๐๐๐	ร้อยละของนักเรียนที่ได้รับประทานอาหารเสริม (นม)	นักเรียนมีสุขภาพร่างกายสมบูรณ์แข็งแรง	สำนักปลัด
๓	ค่าอาหารเสริม (นม) ให้กับโรงเรียนบ้านห้วยใหญ่	เพื่อให้นักเรียนได้รับประทานอาหารเสริม (นม) ที่สะอาด และปลอดภัยถูกหลักอนามัย	อุดหนุนโรงเรียนที่ตั้งอยู่ในพื้นที่ อบต.ทุ่งท่าช้าง	๒๐๐,๐๐๐	๒๐๐,๐๐๐	๒๐๐,๐๐๐	๒๐๐,๐๐๐	๒๐๐,๐๐๐	ร้อยละของนักเรียนที่ได้รับประทานอาหารเสริม (นม)	นักเรียนมีสุขภาพร่างกายสมบูรณ์แข็งแรง	สำนักปลัด

รายละเอียดโครงการพัฒนา

แผนพัฒนาท้องถิ่น (พ.ศ. ๒๕๖๖ - ๒๕๗๐) ฉบับทบทวน พ.ศ. ๒๕๖๕

องค์การบริหารส่วนตำบลทุ่งท่าช้าง อำเภอสระโบสถ์ จังหวัดลพบุรี

ก. ยุทธศาสตร์จังหวัดที่ ๔ เสริมสร้างความมั่นคง และความสงบสุขของบ้านเมือง

ข. ยุทธศาสตร์การพัฒนาขององค์กรปกครองส่วนท้องถิ่น ในเขตจังหวัดที่ ๓ การเพิ่มขีดความสามารถทางการศึกษาและพัฒนาคุณภาพชีวิต

๒ ยุทธศาสตร์การพัฒนาคนให้มีคุณภาพชีวิตที่ดีและสร้างสังคมแห่งการเรียนรู้ตลอดชีวิต

๒.๖ แผนงานการศึกษา

ที่	โครงการ	วัตถุประสงค์	เป้าหมาย (ผลผลิตของโครงการ)	งบประมาณ					ตัวชี้วัด (KPI)	ผลที่คาดว่าจะได้รับ	หน่วยงาน รับผิดชอบหลัก
				๒๕๖๖ (บาท)	๒๕๖๗ (บาท)	๒๕๖๘ (บาท)	๒๕๖๙ (บาท)	๒๕๗๐ (บาท)			
๔	ค่าอาหารเสริม (นม) ให้กับ ศพด. อบต.ทุ่งท่าช้าง	เพื่อให้นักเรียนได้รับประทานอาหารเสริม (นม) ที่สะอาด และปลอดภัยถูกหลักอนามัย	อุดหนุนศูนย์พัฒนาเด็กเล็ก	๗๐,๐๐๐	๗๐,๐๐๐	๗๐,๐๐๐	๗๐,๐๐๐	๗๐,๐๐๐	ร้อยละของนักเรียนที่ได้รับประทานอาหารเสริม (นม)	นักเรียนมีสุขภาพร่างกายสมบูรณ์แข็งแรง	สำนักปลัด
๕	โครงการสนับสนุนค่าใช้จ่ายการบริหารสถานศึกษา	เพื่อสรรหาวัสดุการศึกษาที่ดีและมีคุณภาพเหมาะสมกับเด็กปฐมวัย	ศูนย์พัฒนาเด็กเล็ก (ค่าจัดการเรียนการสอน ค่าหนังสือเรียน ค่าอุปกรณ์การเรียน ค่าเครื่องแบบนักเรียน ค่ากิจกรรมพัฒนาผู้เรียน ค่าอาหารกลางวัน)	๒๕๐,๐๐๐	๒๕๐,๐๐๐	๒๕๐,๐๐๐	๒๕๐,๐๐๐	๒๕๐,๐๐๐	ร้อยละของนักเรียนที่มีวัสดุการศึกษาที่ดีและมีคุณภาพเหมาะสมกับเด็ก	นักเรียนมีวัสดุการศึกษาที่ดีและมีคุณภาพเหมาะสมกับเด็ก	สำนักปลัด
๖	โครงการสรรหาวัสดุการศึกษา พัฒนาเด็กปฐมวัย	เพื่อสรรหาวัสดุการศึกษาที่ดีและมีคุณภาพเหมาะสมกับเด็กปฐมวัย	วัสดุการศึกษาที่ดีมีคุณภาพสำหรับใช้ในศูนย์พัฒนาเด็กเล็กฯ	๓๐,๐๐๐	๓๐,๐๐๐	๓๐,๐๐๐	๓๐,๐๐๐	๓๐,๐๐๐	ศูนย์พัฒนาเด็กเล็กฯ มีวัสดุการศึกษาที่ดีมีคุณภาพสำหรับการใช้ในการเรียนการสอน	มีวัสดุการศึกษาที่ดีมีคุณภาพสำหรับใช้ในศูนย์พัฒนาเด็กเล็กฯ	สำนักปลัด

รายละเอียดโครงการพัฒนา

แผนพัฒนาท้องถิ่น (พ.ศ. ๒๕๖๖ - ๒๕๗๐) ฉบับทบทวน พ.ศ. ๒๕๖๕

องค์การบริหารส่วนตำบลทุ่งท่าช้าง อำเภอสระโบสถ์ จังหวัดลพบุรี

ก. ยุทธศาสตร์จังหวัดที่ ๔ เสริมสร้างความมั่นคง และความสงบสุขของบ้านเมือง

ข. ยุทธศาสตร์การพัฒนาขององค์กรปกครองส่วนท้องถิ่น ในเขตจังหวัดที่ ๓ การเพิ่มขีดความสามารถทางการศึกษาและพัฒนาคุณภาพชีวิต

๒ ยุทธศาสตร์การพัฒนาคนให้มีคุณภาพชีวิตที่ดีและสร้างสังคมแห่งการเรียนรู้ตลอดชีวิต

๒.๖ แผนงานการศึกษา

ที่	โครงการ	วัตถุประสงค์	เป้าหมาย (ผลผลิตของโครงการ)	งบประมาณ					ตัวชี้วัด (KPI)	ผลที่คาดว่าจะได้รับ	หน่วยงาน รับผิดชอบหลัก
				๒๕๖๖ (บาท)	๒๕๖๗ (บาท)	๒๕๖๘ (บาท)	๒๕๖๙ (บาท)	๒๕๗๐ (บาท)			
๗	โครงการส่งเสริมการเรียนรู้ปฐมวัย ท้องถิ่นไทยผ่านการเล่น	เพื่อส่งเสริม สนับสนุนเด็ก ปฐมวัยให้มี พัฒนาการครบ ๔ ด้าน	นักเรียนศูนย์พัฒนาเด็กเล็ก ศูนย์พัฒนาเด็กเล็กฯ	๕๐,๐๐๐	๕๐,๐๐๐	๕๐,๐๐๐	๕๐,๐๐๐	๕๐,๐๐๐	ร้อยละของ จำนวนฐานของ สนามเด็กเล่น สร้างปัญญา	มีสนามเด็กเล่น สร้างปัญญา สำหรับเด็กเล็ก	สำนักปลัด
๘	อุดหนุนค่าอาหารกลางวันให้กับ โรงเรียนในสังกัด สพฐ.เด็กอนุบาลและ เด็ก ป.๑-ป.๖ โรงเรียนบ้านทุ่งท่าช้าง	เพื่อให้นักเรียน ได้รับประทาน อาหารครบ ๕ หมู่	นักเรียนในโรงเรียนที่ ตั้งอยู่ในเขตพื้นที่	๓๐๐,๐๐๐	๓๐๐,๐๐๐	๓๐๐,๐๐๐	๓๐๐,๐๐๐	๓๐๐,๐๐๐	ร้อยละของ นักเรียนที่ได้รับ ประทานอาหาร กลางวัน	นักเรียนมีสุขภาพ ร่างกายสมบูรณ์ แข็งแรง	สำนักปลัด
๙	อุดหนุนค่าอาหารกลางวันให้กับ โรงเรียนในสังกัด สพฐ.เด็กอนุบาลและ เด็ก ป.๑-ป.๖ โรงเรียนบ้านห้วยใหญ่	เพื่อให้นักเรียน ได้รับประทาน อาหารครบ ๕ หมู่	นักเรียนในโรงเรียนที่ ตั้งอยู่ในเขตพื้นที่	๔๕๐,๐๐๐	๔๕๐,๐๐๐	๔๕๐,๐๐๐	๔๕๐,๐๐๐	๔๕๐,๐๐๐	ร้อยละของ นักเรียนที่ได้รับ ประทานอาหาร กลางวัน	นักเรียนมีสุขภาพ ร่างกายสมบูรณ์ แข็งแรง	สำนักปลัด

รายละเอียดโครงการพัฒนา

แผนพัฒนาท้องถิ่น (พ.ศ. ๒๕๖๖ - ๒๕๗๐) ฉบับทบทวน พ.ศ. ๒๕๖๕

องค์การบริหารส่วนตำบลทุ่งท่าช้าง อำเภอสระโบสถ์ จังหวัดลพบุรี

ก. ยุทธศาสตร์จังหวัดที่ ๔ เสริมสร้างความมั่นคง และความสงบสุขของบ้านเมือง

ข. ยุทธศาสตร์การพัฒนาขององค์กรปกครองส่วนท้องถิ่น ในเขตจังหวัดที่ ๓ การเพิ่มขีดความสามารถทางการศึกษาและพัฒนาคุณภาพชีวิต

๒ ยุทธศาสตร์การพัฒนาคอนให้มีคุณภาพชีวิตที่ดีและสร้างสังคมแห่งการเรียนรู้ตลอดชีวิต

๒.๖ แผนงานการศึกษา

ที่	โครงการ	วัตถุประสงค์	เป้าหมาย (ผลผลิตของโครงการ)	งบประมาณ					ตัวชี้วัด (KPI)	ผลที่คาดว่าจะได้รับ	หน่วยงาน รับผิดชอบหลัก
				๒๕๖๖ (บาท)	๒๕๖๗ (บาท)	๒๕๖๘ (บาท)	๒๕๖๙ (บาท)	๒๕๗๐ (บาท)			
๑๐	โครงการพัฒนาทักษะชีวิตและทักษะอาชีพเด็กและเยาวชน	เพื่อพัฒนาเด็กและเยาวชนให้มีความรู้และทักษะพื้นฐานด้านอาชีพ	เด็กและเยาวชนทุกหมู่บ้าน	๒๕,๐๐๐	๒๕,๐๐๐	๒๕,๐๐๐	๒๕,๐๐๐	๒๕,๐๐๐	ระดับความพึงพอใจของผู้เข้าร่วมกิจกรรม	สามารถพัฒนาเด็กและเยาวชนให้มีความรู้และทักษะพื้นฐานด้านอาชีพ	สำนักปลัด
๑๑	โครงการเด็กเยาวชนสืบสานภูมิปัญญาไทยปลูกพืชสมุนไพรพื้นบ้าน	เพื่อส่งเสริมให้เด็กและเยาวชนได้เรียนรู้วิถีชีวิตและวัฒนธรรมท้องถิ่น	เด็กและเยาวชนทุกหมู่บ้าน	๑๕,๐๐๐	๑๕,๐๐๐	๑๕,๐๐๐	๑๕,๐๐๐	๑๕,๐๐๐	ระดับความพึงพอใจของผู้เข้าร่วมกิจกรรม	เด็กและเยาวชนได้เรียนรู้วิถีชีวิตและวัฒนธรรมท้องถิ่น	สำนักปลัด
๑๒	โครงการขับเคลื่อนวิทยสร้างวินัยจราจร	เพื่อให้เด็กและเยาวชนมีวินัยในการขับขี่และมีความรู้ความเข้าใจเกี่ยวกับกฎจราจร	เด็กและเยาวชนทุกหมู่บ้าน	๒๕,๐๐๐	๒๕,๐๐๐	๒๕,๐๐๐	๒๕,๐๐๐	๒๕,๐๐๐	ระดับความพึงพอใจของผู้เข้าร่วมกิจกรรม	เด็กและเยาวชนมีวินัยในการขับขี่และมีความรู้ความเข้าใจเกี่ยวกับกฎจราจร	สำนักปลัด

รายละเอียดโครงการพัฒนา

แผนพัฒนาท้องถิ่น (พ.ศ. ๒๕๖๖ - ๒๕๗๐) ฉบับทบทวน พ.ศ. ๒๕๖๕

องค์การบริหารส่วนตำบลทุ่งท่าช้าง อำเภอสระโบสถ์ จังหวัดลพบุรี

ก. ยุทธศาสตร์จังหวัดที่ ๔ เสริมสร้างความมั่นคง และความสงบสุขของบ้านเมือง

ข. ยุทธศาสตร์การพัฒนาขององค์กรปกครองส่วนท้องถิ่น ในเขตจังหวัดที่ ๓ การเพิ่มขีดความสามารถทางการศึกษาและพัฒนาคุณภาพชีวิต

๒ ยุทธศาสตร์การพัฒนาคอนให้มีคุณภาพชีวิตที่ดีและสร้างสังคมแห่งการเรียนรู้ตลอดชีวิต

๒.๖ แผนงานการศึกษา

ที่	โครงการ	วัตถุประสงค์	เป้าหมาย (ผลผลิตของโครงการ)	งบประมาณ					ตัวชี้วัด (KPI)	ผลที่คาดว่าจะได้รับ	หน่วยงาน รับผิดชอบหลัก
				๒๕๖๖ (บาท)	๒๕๖๗ (บาท)	๒๕๖๘ (บาท)	๒๕๖๙ (บาท)	๒๕๗๐ (บาท)			
๑๓	โครงการส่งเสริมคุณธรรม จริยธรรม เด็กและเยาวชน	เพื่อส่งเสริมเด็ก และเยาวชนให้มี คุณธรรมตาม หลักศาสนา	เด็กและเยาวชนทุกหมู่บ้าน	๒๕,๐๐๐	๒๕,๐๐๐	๒๕,๐๐๐	๒๕,๐๐๐	๒๕,๐๐๐	ระดับความพึง พอใจของ ผู้เข้าร่วม กิจกรรม	สามารถส่งเสริม เด็กและเยาวชนให้ มีคุณธรรมตาม หลักศาสนา	สำนักปลัด
๑๔	โครงการวันเด็กแห่งชาติ	เพื่อให้เด็กและ เยาวชนตระหนัก ถึงบทบาท ความสาคัญและ คุณค่าของตนเอง	เด็กและเยาวชนทุกหมู่บ้าน	๕๐,๐๐๐	๕๐,๐๐๐	๕๐,๐๐๐	๕๐,๐๐๐	๕๐,๐๐๐	ระดับความพึง พอใจของ ผู้เข้าร่วม กิจกรรม	เด็กและเยาวชนได้ ตระหนักถึง บทบาท ความสาคัญและ คุณค่าของตนเอง	สำนักปลัด
๑๕	เด็กและเยาวชนรุ่นใหม่ใส่ใจสิ่งแวดล้อม	เพื่อพัฒนาเด็ก และเยาวชนให้มี จิตสานึก มีทักษะ ในการรักษาและ พัฒนา สิ่งแวดล้อม	เด็กและเยาวชนทุกหมู่บ้าน	๒๕,๐๐๐	๒๕,๐๐๐	๒๕,๐๐๐	๒๕,๐๐๐	๒๕,๐๐๐	ระดับความพึง พอใจของ ผู้เข้าร่วม กิจกรรม	สามารถพัฒนาเด็ก และเยาวชนให้มี จิตสานึก มีทักษะ ในการรักษาและ พัฒนาสิ่งแวดล้อม	สำนักปลัด
รวม	๑๕ โครงการ			๑,๗๖๕,๐๐๐	๑,๗๖๕,๐๐๐	๑,๗๖๕,๐๐๐	๑,๗๖๕,๐๐๐	๑,๗๖๕,๐๐๐			

รายละเอียดโครงการพัฒนา

แผนพัฒนาท้องถิ่น (พ.ศ. ๒๕๖๖ - ๒๕๗๐) ฉบับทบทวน พ.ศ. ๒๕๖๕
องค์การบริหารส่วนตำบลทุ่งท่าช้าง อำเภอสระโบสถ์ จังหวัดลพบุรี

ก. ยุทธศาสตร์จังหวัดที่ ๔ เสริมสร้างความมั่นคง และความสงบสุขของบ้านเมือง

ข. ยุทธศาสตร์การพัฒนาขององค์กรปกครองส่วนท้องถิ่น ในเขตจังหวัดที่ ๓ การเพิ่มขีดความสามารถทางการศึกษาและพัฒนาคุณภาพชีวิต

๒ ยุทธศาสตร์การพัฒนาคนให้มีคุณภาพชีวิตที่ดีและสร้างสังคมแห่งการเรียนรู้ตลอดชีวิต

๒.๗ แผนงานางบกลาง

ที่	โครงการ	วัตถุประสงค์	เป้าหมาย (ผลผลิตของโครงการ)	งบประมาณ					ตัวชี้วัด (KPI)	ผลที่คาดว่าจะได้รับ	หน่วยงาน รับผิดชอบหลัก
				๒๕๖๖ (บาท)	๒๕๖๗ (บาท)	๒๕๖๘ (บาท)	๒๕๖๙ (บาท)	๒๕๗๐ (บาท)			
๑	เบี้ยยังชีพผู้สูงอายุ	เพื่อให้ผู้สูงอายุมีรายได้เพียงพอแก่การยังชีพ	จำนวนผู้สูงอายุในเขต อบต. ทุ่งท่าช้าง	๖,๒๐๐,๐๐๐	๖,๒๐๐,๐๐๐	๖,๒๐๐,๐๐๐	๖,๒๐๐,๐๐๐	๖,๒๐๐,๐๐๐	จำนวนผู้สูงอายุ	เพื่อให้ผู้สูงอายุมีรายได้เพียงพอแก่การยังชีพ	กองสวัสดิการสังคม
๒	เบี้ยยังชีพความพิการ	เพื่อให้ผู้พิการมีรายได้เพียงพอแก่การยังชีพ	จำนวนผู้พิการในเขต อบต. ทุ่งท่าช้าง	๑,๖๐๐,๐๐๐	๑,๖๐๐,๐๐๐	๑,๖๐๐,๐๐๐	๑,๖๐๐,๐๐๐	๑,๖๐๐,๐๐๐	จำนวนผู้พิการ	เพื่อให้ผู้พิการมีรายได้เพียงพอแก่การยังชีพ	กองสวัสดิการสังคม
๓	เบี้ยยังชีพผู้ป่วยเอดส์	เพื่อให้ผู้ป่วยเอดส์มีรายได้เพียงพอแก่การยังชีพ	จำนวนผู้ป่วยเอดส์ในเขต อบต. ทุ่งท่าช้าง	๓๐,๐๐๐	๓๐,๐๐๐	๓๐,๐๐๐	๓๐,๐๐๐	๓๐,๐๐๐	จำนวนผู้ป่วยเอดส์	เพื่อให้ผู้ป่วยเอดส์มีรายได้เพียงพอแก่การยังชีพ	กองสวัสดิการสังคม
๔	ส่งเงินสมทบกองทุนหลักประกันสุขภาพในระดับท้องถิ่น	เพื่อให้ได้รับการจัดสรรงบประมาณในการพัฒนาด้านสาธารณสุข	ส่งเงินสมทบกองทุนหลักประกันสุขภาพ (สปสช.)	๖๒,๐๐๐	๖๒,๐๐๐	๖๒,๐๐๐	๖๒,๐๐๐	๖๒,๐๐๐	ร้อยละของงบประมาณ	ได้รับงบประมาณจัดสรรรายหัว/ประชากร ในการจัดระบบบริการสุขภาพแก่ประชาชน	สำนักปลัด

รายละเอียดโครงการพัฒนา
แผนพัฒนาท้องถิ่น (พ.ศ. ๒๕๖๖ - ๒๕๗๐) ฉบับทบทวน พ.ศ. ๒๕๖๕
องค์การบริหารส่วนตำบลทุ่งท่าช้าง อำเภอสระโบสถ์ จังหวัดลพบุรี

ก. ยุทธศาสตร์จังหวัดที่ ๔ เสริมสร้างความมั่นคง และความสงบสุขของบ้านเมือง

ข. ยุทธศาสตร์การพัฒนาขององค์กรปกครองส่วนท้องถิ่น ในเขตจังหวัดที่ ๓ การเพิ่มขีดความสามารถทางการศึกษาและพัฒนาคุณภาพชีวิต

๒ ยุทธศาสตร์การพัฒนาคนให้มีคุณภาพชีวิตที่ดีและสร้างสังคมแห่งการเรียนรู้ตลอดชีวิต

๒.๗ แผนงานงบกลาง

ที่	โครงการ	วัตถุประสงค์	เป้าหมาย (ผลผลิตของโครงการ)	งบประมาณ					ตัวชี้วัด (KPI)	ผลที่คาดว่าจะได้รับ	หน่วยงาน รับผิดชอบหลัก
				๒๕๖๖ (บาท)	๒๕๖๗ (บาท)	๒๕๖๘ (บาท)	๒๕๖๙ (บาท)	๒๕๗๐ (บาท)			
๕	สนับสนุนกองทุนสวัสดิการชุมชน ระดับตำบลทุ่งท่าช้าง	เพื่อส่งเสริมการ บริหารจัดการ กองทุนสวัสดิการ ระดับชุมชนให้ สามารถดำรงอยู่ได้	กองทุนสวัสดิการชุมชน ระดับตำบลทุ่งท่าช้าง	๔๕,๐๐๐	๔๕,๐๐๐	๔๕,๐๐๐	๔๕,๐๐๐	๔๕,๐๐๐	ร้อยละของ งบประมาณ	กองทุนสวัสดิการ ชุมชนระดับชุมชน สามารถดำรงอยู่ได้	สำนักปลัด
รวม	๕ โครงการ			๗,๙๓๗,๐๐๐	๗,๙๓๗,๐๐๐	๗,๙๓๗,๐๐๐	๗,๙๓๗,๐๐๐	๗,๙๓๗,๐๐๐			

รายละเอียดโครงการพัฒนา

แผนพัฒนาท้องถิ่น (พ.ศ. ๒๕๖๖ - ๒๕๗๐) ฉบับทบทวน พ.ศ. ๒๕๖๕
องค์การบริหารส่วนตำบลทุ่งท่าช้าง อำเภอสระโบสถ์ จังหวัดลพบุรี

ก. ยุทธศาสตร์จังหวัดที่ ๑ ยกระดับคุณภาพและสร้างมูลค่าเพิ่มด้านอาหารปลอดภัย

ข. ยุทธศาสตร์การพัฒนา พัฒนาศักยภาพทางเศรษฐกิจ เชิงสร้างสรรค์

๓ ยุทธศาสตร์การบริหารจัดการทรัพยากรธรรมชาติ สิ่งแวดล้อม และการท่องเที่ยวอย่างยั่งยืน

๓.๑ แผนงานเคหะและชุมชน

ที่	โครงการ	วัตถุประสงค์	เป้าหมาย (ผลผลิตของโครงการ)	งบประมาณ					ตัวชี้วัด (KPI)	ผลที่คาดว่าจะได้รับ	หน่วยงาน รับผิดชอบหลัก
				๒๕๖๖ (บาท)	๒๕๖๗ (บาท)	๒๕๖๘ (บาท)	๒๕๖๙ (บาท)	๒๕๗๐ (บาท)			
๑	โครงการบริหารจัดการขยะมูลฝอย	เพื่อให้ประชาชนได้บริหารจัดการขยะมูลฝอยในครัวเรือนของตนเอง สามารถลดปริมาณขยะได้	ตำบลทุ่งท่าช้าง และตำบลห้วยใหญ่	๑๐๐,๐๐๐	๑๐๐,๐๐๐	๑๐๐,๐๐๐	๑๐๐,๐๐๐	๑๐๐,๐๐๐	มีครัวเรือนเข้าในการบริหารจัดการขยะร้อยละ ๘๐ ขึ้นไป	ปริมาณขยะในชุมชนลดลง ประชาชนมีการจัดการบริหารขยะมูลฝอยมากขึ้น	กองช่าง
๒	โครงการตลาดประชารัฐ ท้องถิ่นสุขใจ	เพื่อให้ประชาชนมีพื้นที่ในการจำหน่ายสินค้าและรายได้หมุนเวียนในชุมชน	ตำบลทุ่งท่าช้าง และตำบลห้วยใหญ่	๑๐๐,๐๐๐	๑๐๐,๐๐๐	๑๐๐,๐๐๐	๑๐๐,๐๐๐	๑๐๐,๐๐๐	มีพื้นที่ตลาดในชุมชน	ประชาชนมีพื้นที่ช่องทางในการจำหน่ายสินค้าชุมชน	สำนักปลัด
๓	ปรับปรุงภูมิทัศน์ภายในบริเวณที่ทำการ อบต. ทุ่งท่าช้าง	เพื่อปรับปรุงภูมิทัศน์ใน อบต. ให้สวยงาม	ปรับปรุงภูมิทัศน์ใน อบต	๒๐๐,๐๐๐	๒๐๐,๐๐๐	๒๐๐,๐๐๐	๒๐๐,๐๐๐	๒๐๐,๐๐๐	ภูมิทัศน์สวยงาม	อบต. มีภูมิทัศน์สวยงาม	สำนักปลัด
๔	ปรับปรุงภูมิทัศน์บริเวณริมถนนไหลทาง	เพื่อรักษาสิ่งแวดล้อมให้มีความร่มรื่นสวยงาม	ตำบลทุ่งท่าช้าง และตำบลห้วยใหญ่	๒๐๐,๐๐๐	๒๐๐,๐๐๐	๒๐๐,๐๐๐	๒๐๐,๐๐๐	๒๐๐,๐๐๐	ภูมิทัศน์สวยงาม	มีภูมิทัศน์ สวยงาม	สำนักปลัด
๕	โครงการรณรงค์การคัดแยกขยะในชุมชน	เพื่อสร้างจิตสำนึกในการอนุรักษ์สิ่งแวดล้อม	จัดโครงการรณรงค์การสร้างจิตสำนึกการคัดแยกขยะ	๒๐,๐๐๐	๒๐,๐๐๐	๒๐,๐๐๐	๒๐,๐๐๐	๒๐,๐๐๐	จำนวนขยะลดลง	สามารถลดปัญหาขยะ	กองช่าง

รายละเอียดโครงการพัฒนา

แผนพัฒนาท้องถิ่น (พ.ศ. ๒๕๖๖ - ๒๕๗๐) ฉบับทบทวน พ.ศ. ๒๕๖๕
องค์การบริหารส่วนตำบลทุ่งท่าช้าง อำเภอสระโบสถ์ จังหวัดลพบุรี

ก. ยุทธศาสตร์จังหวัดที่ ๑ ยกระดับคุณภาพและสร้างมูลค่าเพิ่มด้านอาหารปลอดภัย

ข. ยุทธศาสตร์การพัฒนา พัฒนาศักยภาพทางเศรษฐกิจ เชิงสร้างสรรค์

๓ ยุทธศาสตร์การบริหารจัดการทรัพยากรธรรมชาติ สิ่งแวดล้อม และการท่องเที่ยวอย่างยั่งยืน

๓.๑ แผนงานเคหะและชุมชน

ที่	โครงการ	วัตถุประสงค์	เป้าหมาย (ผลผลิตของโครงการ)	งบประมาณ					ตัวชี้วัด (KPI)	ผลที่คาดว่าจะได้รับ	หน่วยงาน รับผิดชอบหลัก
				๒๕๖๖ (บาท)	๒๕๖๗ (บาท)	๒๕๖๘ (บาท)	๒๕๖๙ (บาท)	๒๕๗๐ (บาท)			
๖	จัดซื้อที่ดินเพื่อจัดทำสถานที่ตั้งขยะ	มีพื้นที่กำจัดขยะ สำหรับกำจัดขยะ	จัดซื้อที่ดิน			๕,๐๐๐,๐๐๐			จำนวนสถานที่ กำจัดขยะ	สามารถลดปัญหา ขยะ	กองช่าง
๗	โครงการประกวดหมู่บ้านสะอาด	ประชาชนมีส่วนร่วม ในการกำจัดขยะ	ประกวดหมู่บ้านสะอาด	๑๐,๐๐๐	๑๐,๐๐๐	๑๐,๐๐๐	๑๐,๐๐๐	๑๐,๐๐๐	ความพึงพอใจ ของผู้เข้ารับ บริการ	หมู่บ้านมีความ สะอาด	กองช่าง
๘	โครงการจัดบริการหรือปรับปรุงห้อง สุขาสาธารณะในแหล่งท่องเที่ยว ตลาด สวนสาธารณะ สถานีขนส่งผู้โดยสาร	มีห้องสุขาบริการ ในช่วงเทศกาลหรือ แหล่งท่องเที่ยว เพียงพอต่อการ บริการให้กับประชาชน	กิจกรรมปรับปรุงห้องสุขา สาธารณะ เช่น วัด สวนสาธารณะ ฯลฯ				๕๐,๐๐๐		จำนวนสุขา	มีสุขาที่สะอาดและ จำนวนเพียงพอต่อ การให้บริการต่อ ประชาชน	สำนักปลัด
รวม	๘ โครงการ			๖๓๐,๐๐๐	๖๓๐,๐๐๐	๕,๖๓๐,๐๐๐	๖๘๐,๐๐๐	๖๓๐,๐๐๐			

รายละเอียดโครงการพัฒนา

แผนพัฒนาท้องถิ่น (พ.ศ. ๒๕๖๖ - ๒๕๗๐) ฉบับทบทวน พ.ศ. ๒๕๖๕
องค์การบริหารส่วนตำบลทุ่งท่าช้าง อำเภอสระโบสถ์ จังหวัดลพบุรี

ก. ยุทธศาสตร์จังหวัดที่ ๑ ยกระดับคุณภาพและสร้างมูลค่าเพิ่มด้านอาหารปลอดภัย

ข. ยุทธศาสตร์การพัฒนา พัฒนาศักยภาพทางเศรษฐกิจ เชิงสร้างสรรค์

๓ ยุทธศาสตร์การบริหารจัดการทรัพยากรธรรมชาติ สิ่งแวดล้อม และการท่องเที่ยวอย่างยั่งยืน

๓.๒ แผนงานการเกษตร

ที่	โครงการ	วัตถุประสงค์	เป้าหมาย (ผลผลิตของโครงการ)	งบประมาณ					ตัวชี้วัด (KPI)	ผลที่คาดว่าจะ ได้รับ	หน่วยงาน รับผิดชอบ หลัก
				๒๕๖๖ (บาท)	๒๕๖๗ (บาท)	๒๕๖๘ (บาท)	๒๕๖๙ (บาท)	๒๕๗๐ (บาท)			
๑	โครงการท้องถิ่นไทย รวมใจภักดิ์รักพื้นที่สีเขียว	เพื่อสร้างจิตสำนึกให้ประชาชน ในการอนุรักษ์สิ่งแวดล้อม	จัดกิจกรรมปลูกต้นไม้	๑๐๐,๐๐๐	๑๐๐,๐๐๐	๑๐๐,๐๐๐	๑๐๐,๐๐๐	๑๐๐,๐๐๐	ร้อยละการเพิ่มพื้นที่สีเขียว	สามารถเพิ่มพื้นที่สีเขียว ลดภาวะโลกร้อน	สำนักปลัด
๒	โครงการรักษา รักษาน้ำ	เพื่อปลูกจิตสำนึกให้ประชาชนรักษาน้ำ รักษาป่า ให้มีพื้นที่สีเขียว	จัดกิจกรรมปลูกต้นไม้	๑๐,๐๐๐	๑๐,๐๐๐	๑๐,๐๐๐	๑๐,๐๐๐	๑๐,๐๐๐	ร้อยละการเพิ่มพื้นที่สีเขียว	สามารถเพิ่มพื้นที่สีเขียว ลดภาวะโลกร้อน	สำนักปลัด
๓	โครงการธนาคารน้ำใต้ดิน (ระบบปิด)	เพื่อป้องกันและแก้ไขน้ำท่วม	จัดทำธนาคารน้ำใต้ดิน	๑๐,๐๐๐	๑๐,๐๐๐	๑๐,๐๐๐	๑๐,๐๐๐	๑๐,๐๐๐	จำนวนบ่อ	ป้องกันและแก้ไขน้ำท่วม	สำนักปลัด
๔	โครงการอนุรักษ์พันธุกรรมพืชอันเนื่องมาจากพระราชดำริ สมเด็จพระเทพรัตนราชสุดาฯ สยามบรมราชกุมารี	เพื่ออนุรักษ์และขยายพันธุ์พืช	จัดกิจกรรมอนุรักษ์พันธุกรรมพืช	๑๐,๐๐๐	๑๐,๐๐๐	๑๐,๐๐๐	๑๐,๐๐๐	๑๐,๐๐๐	จำนวนผู้เข้าร่วมโครงการ	อนุรักษ์และขยายพันธุ์พืช	สำนักปลัด

รายละเอียดโครงการพัฒนา

แผนพัฒนาท้องถิ่น (พ.ศ. ๒๕๖๖ - ๒๕๗๐) ฉบับทบทวน พ.ศ. ๒๕๖๕
องค์การบริหารส่วนตำบลทุ่งท่าช้าง อำเภอสระโบสถ์ จังหวัดลพบุรี

ก. ยุทธศาสตร์จังหวัดที่ ๑ ยกระดับคุณภาพและสร้างมูลค่าเพิ่มด้านอาหารปลอดภัย

ข. ยุทธศาสตร์การพัฒนา พัฒนาศักยภาพทางเศรษฐกิจ เชิงสร้างสรรค์

๓ ยุทธศาสตร์การบริหารจัดการทรัพยากรธรรมชาติ สิ่งแวดล้อม และการท่องเที่ยวอย่างยั่งยืน

๓.๒ แผนงานการเกษตร

ที่	โครงการ	วัตถุประสงค์	เป้าหมาย (ผลผลิตของโครงการ)	งบประมาณ					ตัวชี้วัด (KPI)	ผลที่คาดว่าจะได้รับ	หน่วยงาน รับผิดชอบหลัก
				๒๕๖๖ (บาท)	๒๕๖๗ (บาท)	๒๕๖๘ (บาท)	๒๕๖๙ (บาท)	๒๕๗๐ (บาท)			
๕	โครงการคลองสายน้ำใส ใสใจ สิ่งแวดล้อม	๑.เพื่อปรับปรุงภูมิทัศน์ ๒.ฟื้นฟูปรับปรุงคุณภาพน้ำในแหล่งน้ำสาธารณะ ๓.รณรงค์ให้ประชาชนในพื้นที่ดูแลรักษาแหล่งน้ำให้สะอาด	จัดเก็บขยะมูลฝอย วัชพืช และปล่อยพันธุ์ปลา	๑๐,๐๐๐	๑๐,๐๐๐	๑๐,๐๐๐	๑๐,๐๐๐	๑๐,๐๐๐	จำนวนผู้เข้าร่วมโครงการ	ปรับปรุงภูมิทัศน์ ๒.ฟื้นฟูปรับปรุงคุณภาพน้ำในแหล่งน้ำสาธารณะ	สำนักปลัด
รวม	๕ โครงการ			๑๔๐,๐๐๐	๑๔๐,๐๐๐	๑๔๐,๐๐๐	๑๔๐,๐๐๐	๑๔๐,๐๐๐			

รายละเอียดโครงการพัฒนา

แผนพัฒนาท้องถิ่น (พ.ศ. ๒๕๖๖ - ๒๕๗๐) ฉบับทบทวน พ.ศ. ๒๕๖๕
องค์การบริหารส่วนตำบลทุ่งท่าช้าง อำเภอสระโบสถ์ จังหวัดลพบุรี

ก. ยุทธศาสตร์จังหวัดที่ ๑ ยกระดับคุณภาพและสร้างมูลค่าเพิ่มด้านอาหารปลอดภัย

ข. ยุทธศาสตร์การพัฒนา พัฒนาศักยภาพทางเศรษฐกิจ เชิงสร้างสรรค์

๓ ยุทธศาสตร์การบริหารจัดการทรัพยากรธรรมชาติ สิ่งแวดล้อม และการท่องเที่ยวอย่างยั่งยืน

๓.๓ แผนงานการศาสนาวัฒนธรรมและนันทนาการ

ที่	โครงการ	วัตถุประสงค์	เป้าหมาย (ผลผลิตของโครงการ)	งบประมาณ					ตัวชี้วัด (KPI)	ผลที่คาดว่าจะได้รับ	หน่วยงาน รับผิดชอบหลัก
				๒๕๖๖ (บาท)	๒๕๖๗ (บาท)	๒๕๖๘ (บาท)	๒๕๖๙ (บาท)	๒๕๗๐ (บาท)			
๑	โครงการแต่งชุดไทยทั้งเมืองในงานแผ่นดินสมเด็จพระนารายณ์	เพื่อส่งเสริมและสนับสนุนให้ประชาชนในพื้นที่ได้รำลึกถึงพระมหากรุณาธิคุณของสมเด็จพระนารายณ์	รมรณรงค์จัดกิจกรรมแต่งชุดไทย	๓๐,๐๐๐	๓๐,๐๐๐	๓๐,๐๐๐	๓๐,๐๐๐	๓๐,๐๐๐	จำนวนผู้เข้าร่วมโครงการ	ประชาชนได้ร่วมกันส่งเสริมการท่องเที่ยวในท้องถิ่น	สำนักปลัด
๒	อุดหนุนให้แก่จังหวัดลพบุรี (โครงการงานแผ่นดินสมเด็จพระนารายณ์มหาราช)	เพื่อสนับสนุนการจัดงานแผ่นดินสมเด็จพระนารายณ์มหาราช	อุดหนุนจังหวัดลพบุรี	๒๘,๐๐๐	๒๘,๐๐๐	๒๘,๐๐๐	๒๘,๐๐๐	๒๘,๐๐๐	จำนวนงบประมาณที่สนับสนุนการจัดงานฯ	มีจำนวนนักท่องเที่ยวเพิ่มขึ้น	สำนักปลัด
รวม	๒ โครงการ			๕๘,๐๐๐	๕๘,๐๐๐	๕๘,๐๐๐	๕๘,๐๐๐	๕๘,๐๐๐			

รายละเอียดโครงการพัฒนา
แผนพัฒนาท้องถิ่น (พ.ศ. ๒๕๖๖ - ๒๕๗๐) ฉบับทบทวน พ.ศ. ๒๕๖๕
องค์การบริหารส่วนตำบลทุ่งท่าช้าง อำเภอสระโบสถ์ จังหวัดลพบุรี

- ก. ยุทธศาสตร์จังหวัดที่ ๑ ยกระดับคุณภาพและสร้างมูลค่าเพิ่มด้านอาหารปลอดภัย
- ข. ยุทธศาสตร์การพัฒนาขององค์กรปกครองส่วนท้องถิ่น ในเขตจังหวัดที่ ๑ การพัฒนาศักยภาพทางเศรษฐกิจเชิงสร้างสรรค์

๔ ยุทธศาสตร์การจัดการและพัฒนาแหล่งน้ำเพื่อการเกษตร

๔.๑ แผนงานอุตสาหกรรมและการโยธา

ที่	โครงการ	วัตถุประสงค์	เป้าหมาย (ผลผลิตของโครงการ)	งบประมาณ					ตัวชี้วัด (KPI)	ผลที่คาดว่าจะได้รับ	หน่วยงาน รับผิดชอบหลัก
				๒๕๖๖ (บาท)	๒๕๖๗ (บาท)	๒๕๖๘ (บาท)	๒๕๖๙ (บาท)	๒๕๗๐ (บาท)			
๑	โครงการก่อสร้างถนนน้ำล้นคลองวังกะทะ บริเวณนางเถียร เกื้อกุล หมู่ที่ ๑ ตำบลทุ่งท่าช้าง อำเภอสระโบสถ์ จังหวัดลพบุรี	เพื่อเก็บกักน้ำ ปรับปรุงระบบส่งน้ำ และระบายน้ำเพื่อการเกษตร	ขนาดฝายกว้าง ๑๘.๐๐ เมตร				๓๐๐,๐๐๐		จำนวนผู้ใช้น้ำ	มีน้ำเพื่อใช้ในการเกษตรอย่างเพียงพอ	กองช่าง
๒	โครงการขุดลอกคลองสายคลองห้วยนกเปิด จากนางเรียง งามเลิศ ถึงนายสมบัติ หมู่ที่ ๑ ตำบลทุ่งท่าช้าง อำเภอสระโบสถ์ จังหวัดลพบุรี	เพื่อเก็บกักน้ำ ปรับปรุงระบบส่งน้ำ และระบายน้ำเพื่อการเกษตร	ขนาดคลองกว้าง ๑๕.๐๐ เมตร ยาว ๑,๒๐๐.๐๐ เมตร ลึก ๔ เมตร				๓๐๐,๐๐๐		ระยะทางที่ขุดลอก	มีน้ำเพื่อใช้ในการเกษตรอย่างเพียงพอ	กองช่าง
๓	โครงการขุดลอกลำราง สายนายจุน อินทร์วิสัย ถึงนายชาติ อิ่มใจ หมู่ที่ ๑ ตำบลทุ่งท่าช้าง อำเภอสระโบสถ์ จังหวัดลพบุรี	เพื่อเก็บกักน้ำ ปรับปรุงระบบส่งน้ำ และระบายน้ำเพื่อการเกษตร	ขนาดรางกว้าง ๔.๐๐ เมตร ยาว ๑,๐๐๐.๐๐ เมตร ลึก ๑.๕๐ เมตร					๑๒๐,๐๐๐	ระยะทางที่ขุดลอก	มีน้ำเพื่อใช้ในการเกษตรอย่างเพียงพอ	กองช่าง
๔	โครงการวางท่อลอดเหลี่ยมข้ามถนนสายทุ่งท่าช้าง-ห้วยใหญ่ บริเวณนายป้อม สีผ่อง หมู่ที่ ๑ ตำบลทุ่งท่าช้าง อำเภอสระโบสถ์ จังหวัดลพบุรี	เพื่อเพิ่มประสิทธิภาพในการระบายน้ำในพื้นที่น้ำท่วมขัง	วางท่อลอดเหลี่ยม จำนวน ๒ จุด					๖๐๐,๐๐๐	จำนวนผู้ใช้น้ำ	มีน้ำเพื่อใช้ในการเกษตรอย่างเพียงพอ	กองช่าง

รายละเอียดโครงการพัฒนา
แผนพัฒนาท้องถิ่น (พ.ศ. ๒๕๖๖ - ๒๕๗๐) ฉบับทบทวน พ.ศ. ๒๕๖๕
องค์การบริหารส่วนตำบลทุ่งท่าช้าง อำเภอสระโบสถ์ จังหวัดลพบุรี

- ก. ยุทธศาสตร์จังหวัดที่ ๑ ยกระดับคุณภาพและสร้างมูลค่าเพิ่มด้านอาหารปลอดภัย
- ข. ยุทธศาสตร์การพัฒนาขององค์กรปกครองส่วนท้องถิ่น ในเขตจังหวัดที่ ๑ การพัฒนาศักยภาพทางเศรษฐกิจเชิงสร้างสรรค์

๔ ยุทธศาสตร์การจัดการและพัฒนาแหล่งน้ำเพื่อการเกษตร

๔.๑ แผนงานอุตสาหกรรมและการโยธา

ที่	โครงการ	วัตถุประสงค์	เป้าหมาย (ผลผลิตของโครงการ)	งบประมาณ					ตัวชี้วัด (KPI)	ผลที่คาดว่าจะได้รับ	หน่วยงาน รับผิดชอบหลัก
				๒๕๖๖ (บาท)	๒๕๖๗ (บาท)	๒๕๖๘ (บาท)	๒๕๖๙ (บาท)	๒๕๗๐ (บาท)			
๕	โครงการขุดลอกคลองสายคลองไล่ไก่ จากหน้าฝายท่าแจง ถึงนายนายป้อม สี ผ่อง หมู่ที่ ๑ ตำบลทุ่งท่าช้าง อำเภอ สระโบสถ์ จังหวัดลพบุรี	เพื่อเก็บกักน้ำ ปรับปรุงระบบส่งน้ำ และระบายน้ำเพื่อการเกษตร	ขนาดคลองกว้าง ๓.๐๐ เมตร ยาว ๓,๐๐๐.๐๐ เมตร ลึก ๑.๕ เมตร				๒๐๐,๐๐๐		ระยะทางที่ขุดลอก	มีน้ำเพื่อใช้ในการเกษตรอย่างเพียงพอ	กองช่าง
๖	โครงการขุดลอกคลองจากสายคลอง ขอนร่วม ถึงถนนลาดยาง (นายนายเคียง มังกรทอง) หมู่ที่ ๑ ตำบลทุ่งท่าช้าง อำเภอสระโบสถ์ จังหวัดลพบุรี	เพื่อเก็บกักน้ำ ปรับปรุงระบบส่งน้ำ และระบายน้ำเพื่อการเกษตร	ขนาดคลองกว้าง ๓.๐๐ เมตร ยาว ๑,๒๐๐.๐๐ เมตร ลึก ๑.๕๐ เมตร					๒๐๐,๐๐๐	ระยะทางที่ขุดลอก	มีน้ำเพื่อใช้ในการเกษตรอย่างเพียงพอ	กองช่าง
๗	โครงการซ่อมแซมถนนน้ำล้นคลองกุ่มสูง หมู่ที่ ๒ ตำบลทุ่งท่าช้าง อำเภอ สระโบสถ์ จังหวัดลพบุรี	เพื่อเก็บกักน้ำ ปรับปรุงระบบส่งน้ำ และระบายน้ำเพื่อการเกษตร	ซ่อมแซมถนนน้ำล้นคลองกุ่มสูง จำนวน ๓ จุด ๑. บริเวณน่านางมะยม ยงยุทธ		๑๕๐,๐๐๐				จำนวนผู้ใช้น้ำ	มีน้ำเพื่อใช้ในการเกษตรอย่างเพียงพอ	กองช่าง
๘	โครงการขุดลอกคลองสายไล่ไก่ จาก นานางรุณ ถึงนายนานา พรหมไทย หมู่ที่ ๒ ตำบลทุ่งท่าช้าง อำเภอสระโบสถ์ จังหวัดลพบุรี	เพื่อเก็บกักน้ำ ปรับปรุงระบบส่งน้ำ และระบายน้ำเพื่อการเกษตร	ขนาดรางกว้าง ๓.๐๐ เมตร ยาว ๕๐๐.๐๐ เมตร ลึก ๑.๕๐ เมตร				๘๐,๐๐๐		ระยะทางที่ขุดลอก	มีน้ำเพื่อใช้ในการเกษตรอย่างเพียงพอ	กองช่าง

รายละเอียดโครงการพัฒนา
แผนพัฒนาท้องถิ่น (พ.ศ. ๒๕๖๖ - ๒๕๗๐) ฉบับบททวน พ.ศ. ๒๕๖๕
องค์การบริหารส่วนตำบลทุ่งท่าช้าง อำเภอสระโบสถ์ จังหวัดลพบุรี

- ก. ยุทธศาสตร์จังหวัดที่ ๑ ยกระดับคุณภาพและสร้างมูลค่าเพิ่มด้านอาหารปลอดภัย
- ข. ยุทธศาสตร์การพัฒนาขององค์กรปกครองส่วนท้องถิ่น ในเขตจังหวัดที่ ๑ การพัฒนาศักยภาพทางเศรษฐกิจเชิงสร้างสรรค์

๔ ยุทธศาสตร์การจัดการและพัฒนาแหล่งน้ำเพื่อการเกษตร

๔.๑ แผนงานอุตสาหกรรมและการโยธา

ที่	โครงการ	วัตถุประสงค์	เป้าหมาย (ผลผลิตของโครงการ)	งบประมาณ					ตัวชี้วัด (KPI)	ผลที่คาดว่าจะได้รับ	หน่วยงาน รับผิดชอบหลัก
				๒๕๖๖ (บาท)	๒๕๖๗ (บาท)	๒๕๖๘ (บาท)	๒๕๖๙ (บาท)	๒๕๗๐ (บาท)			
๙	โครงการขุดลอกคลองสายไล่ไก่ คลองข้างบ้าน หมู่ที่ ๒-หนองขาม หมู่ที่ ๒ ตำบลทุ่งท่าช้าง อำเภอสระโบสถ์ จังหวัดลพบุรี	เพื่อเก็บกักน้ำ ปรับปรุงระบบส่งน้ำ และระบายน้ำเพื่อการเกษตร	ขนาดรางกว้าง ๓.๐๐ เมตร ยาว ๑,๐๐๐.๐๐ เมตร ลึก ๑.๕๐ เมตร				๑๕๐,๐๐๐		ระยะทางที่ขุดลอก	มีน้ำเพื่อใช้ในการเกษตรอย่างเพียงพอ	กองช่าง
๑๐	โครงการก่อสร้างท่อลอดเหลี่ยมบริเวณนายน้อย เกื่อนถ้ำ (ถนนข้างคลองห้วยนกเป็ด) หมู่ที่ ๒ ตำบลทุ่งท่าช้าง อำเภอสระโบสถ์ จังหวัดลพบุรี	เพื่อเพิ่มประสิทธิภาพในการระบายน้ำในพื้นที่น้ำท่วมขัง	ก่อสร้างท่อลอดเหลี่ยม ความยาว ๑๐.๐๐ เมตร					๒๐๐,๐๐๐	จำนวนผู้ใช้น้ำ	มีน้ำเพื่อใช้ในการเกษตรอย่างเพียงพอ	กองช่าง
๑๑	โครงการขุดลอกคลองสายไล่ไก่จากสระหลวง ถึงนายแฉล้ม เขียวน้อย หมู่ที่ ๒ ตำบลทุ่งท่าช้าง อำเภอสระโบสถ์ จังหวัดลพบุรี	เพื่อเก็บกักน้ำ ปรับปรุงระบบส่งน้ำ และระบายน้ำเพื่อการเกษตร	ขนาดกว้าง ๓.๐๐ เมตร ยาว ๑,๐๐๐.๐๐ เมตร ลึก ๑.๕๐ เมตร					๑๒๐,๐๐๐	ระยะทางที่ขุดลอก	มีน้ำเพื่อใช้ในการเกษตรอย่างเพียงพอ	กองช่าง
๑๒	โครงการซ่อมแซมฝายน้ำล้น โดยเพิ่มสะพานทางข้ามบริเวณบ้านนายแห่งคองกักดี หมู่ที่ ๒ ตำบลทุ่งท่าช้าง อำเภอสระโบสถ์ จังหวัดลพบุรี	เพื่อเก็บกักน้ำ ปรับปรุงระบบส่งน้ำ และระบายน้ำเพื่อการเกษตร	ซ่อมแซมฝายน้ำล้น โดยเพิ่มสะพานทางข้าม				๑๕๐,๐๐๐		จำนวนผู้ใช้น้ำ	มีน้ำเพื่อใช้ในการเกษตรอย่างเพียงพอ	กองช่าง

รายละเอียดโครงการพัฒนา
แผนพัฒนาท้องถิ่น (พ.ศ. ๒๕๖๖ - ๒๕๗๐) ฉบับทบทวน พ.ศ. ๒๕๖๕
องค์การบริหารส่วนตำบลทุ่งท่าช้าง อำเภอสระโบสถ์ จังหวัดลพบุรี

- ก. ยุทธศาสตร์จังหวัดที่ ๑ ยกระดับคุณภาพและสร้างมูลค่าเพิ่มด้านอาหารปลอดภัย
- ข. ยุทธศาสตร์การพัฒนาขององค์กรปกครองส่วนท้องถิ่น ในเขตจังหวัดที่ ๑ การพัฒนาศักยภาพทางเศรษฐกิจเชิงสร้างสรรค์
- ๔ ยุทธศาสตร์การจัดการและพัฒนาแหล่งน้ำเพื่อการเกษตร

๔.๑ แผนงานอุตสาหกรรมและการโยธา

ที่	โครงการ	วัตถุประสงค์	เป้าหมาย (ผลผลิตของโครงการ)	งบประมาณ					ตัวชี้วัด (KPI)	ผลที่คาดว่าจะได้รับ	หน่วยงาน รับผิดชอบหลัก
				๒๕๖๖ (บาท)	๒๕๖๗ (บาท)	๒๕๖๘ (บาท)	๒๕๖๙ (บาท)	๒๕๗๐ (บาท)			
๑๓	โครงการก่อสร้างถนนน้ำล้น บริเวณ นานายสุบิน คำงาม หมู่ที่ ๒,๔ หมู่ที่ ๒ ตำบลทุ่งท่าช้าง อำเภอสระโบสถ์ จังหวัดลพบุรี	เพื่อเก็บกักน้ำ ปรับปรุงระบบส่งน้ำ และระบายน้ำเพื่อการเกษตร	ก่อสร้างถนนน้ำล้น				๒๐๐,๐๐๐		จำนวนผู้ใช้น้ำ	มีน้ำเพื่อใช้ในการเกษตรอย่างเพียงพอ	กองช่าง
๑๔	โครงการก่อสร้างท่อลอดเหลี่ยม ข้ามคลองกุ่มสูง (บริเวณนานายสมควร) หมู่ ๒,๔ หมู่ที่ ๒ ตำบลทุ่งท่าช้าง อำเภอสระโบสถ์ จังหวัดลพบุรี	เพื่อเพิ่มประสิทธิภาพในการระบายน้ำในพื้นที่น้ำท่วมขัง	ก่อสร้างท่อลอดเหลี่ยม					๒๐๐,๐๐๐	จำนวนผู้ใช้น้ำ	มีน้ำเพื่อใช้ในการเกษตรอย่างเพียงพอ	กองช่าง
๑๕	โครงการวางท่อระบายน้ำข้ามถนนลาดยาง สายทุ่งท่าช้าง-ห้วยใหญ่ หมู่ที่ ๒ ตำบลทุ่งท่าช้าง อำเภอสระโบสถ์ จังหวัดลพบุรี	เพื่อระบายน้ำภายในหมู่บ้านเพื่อป้องกันน้ำท่วม	โดยวางท่อ คสล. ขนาดเส้นผ่าศูนย์กลาง ๑.๐๐ เมตร จำนวน ๓ จุด จุดละ ๑๐ ท่อน ๑.บริเวณนานาย เรียม งามเลิศ ๒.บริเวณ นานายต่วน เกตุยา ๓. บริเวณนานายนา พรหมไทย		๘๐,๐๐๐				ร้อยละการลดลงของน้ำท่วม	เพิ่มประสิทธิภาพในการระบายน้ำได้มากขึ้น	กองช่าง

รายละเอียดโครงการพัฒนา
แผนพัฒนาท้องถิ่น (พ.ศ. ๒๕๖๖ - ๒๕๗๐) ฉบับทบทวน พ.ศ. ๒๕๖๕
องค์การบริหารส่วนตำบลทุ่งท่าช้าง อำเภอสระโบสถ์ จังหวัดลพบุรี

- ก. ยุทธศาสตร์จังหวัดที่ ๑ ยกระดับคุณภาพและสร้างมูลค่าเพิ่มด้านอาหารปลอดภัย
- ข. ยุทธศาสตร์การพัฒนาขององค์กรปกครองส่วนท้องถิ่น ในเขตจังหวัดที่ ๑ การพัฒนาศักยภาพทางเศรษฐกิจเชิงสร้างสรรค์

๔ ยุทธศาสตร์การจัดการและพัฒนาแหล่งน้ำเพื่อการเกษตร

๔.๑ แผนงานอุตสาหกรรมและการโยธา

ที่	โครงการ	วัตถุประสงค์	เป้าหมาย (ผลผลิตของโครงการ)	งบประมาณ					ตัวชี้วัด (KPI)	ผลที่คาดว่าจะได้รับ	หน่วยงาน รับผิดชอบหลัก
				๒๕๖๖ (บาท)	๒๕๖๗ (บาท)	๒๕๖๘ (บาท)	๒๕๖๙ (บาท)	๒๕๗๐ (บาท)			
๑๖	โครงการก่อสร้างฝายน้ำล้น นานาย ปราย พุกซื่อ (คลองกุ่มสูง) หมู่ที่ ๓ ตำบลทุ่งท่าช้าง อำเภอสระโบสถ์ จังหวัดลพบุรี	เพื่อเก็บกักน้ำ ปรับปรุงระบบส่งน้ำ และระบายน้ำเพื่อ การเกษตร	คลองกว้าง ๒๐.๐๐ เมตร			๒๐๐,๐๐๐			จำนวนผู้ใช้น้ำ	มีน้ำเพื่อใช้ในการเกษตรอย่างเพียงพอ	กองช่าง
๑๗	โครงการก่อสร้างฝายน้ำล้น บริเวณ นานายสมนึก ปานรูป (คลองกุ่มสูง) หมู่ที่ ๓ ตำบลทุ่งท่าช้าง อำเภอสระ โบสถ์ จังหวัดลพบุรี	เพื่อเก็บกักน้ำ ปรับปรุงระบบส่งน้ำ และระบายน้ำเพื่อ การเกษตร	คลองกว้าง ๒๐.๐๐ เมตร				๓๐๐,๐๐๐		จำนวนผู้ใช้น้ำ	มีน้ำเพื่อใช้ในการเกษตรอย่างเพียงพอ	กองช่าง
๑๘	โครงการขุดลอกคลองห้วยบ้าน จาก คลองกุ่มสูง ถึงคลองห้วยนกเบ็ด หมู่ ๓,๕,๑,๒ หมู่ที่ ๓ ตำบลทุ่งท่าช้าง อำเภอสระโบสถ์ จังหวัดลพบุรี	เพื่อเก็บกักน้ำ ปรับปรุงระบบส่งน้ำ และระบายน้ำเพื่อ การเกษตร	ขนาดกว้าง ๘.๐๐ เมตร ยาว ๒,๐๐๐.๐๐ เมตร	๒๐๐,๐๐๐					ระยะทางที่ขุด ลอก	มีน้ำเพื่อใช้ในการเกษตรอย่างเพียงพอ	กองช่าง
๑๙	โครงการขุดลอกคลองซอย จากจาก ฝายนายเดช ถึงนานายกวาง และนา นายเวียง เชื่อมต่อนนสายคลอง มะเกลือ หมู่ที่ ๓ ตำบลทุ่งท่าช้าง อำเภอสระโบสถ์ จังหวัดลพบุรี	เพื่อเก็บกักน้ำ ปรับปรุงระบบส่งน้ำ และระบายน้ำเพื่อ การเกษตร	ขนาดกว้าง ๔.๐๐ เมตร ยาว ๔๕๐.๐๐ เมตร		๑๐๐,๐๐๐				ระยะทางที่ขุด ลอก	มีน้ำเพื่อใช้ในการเกษตรอย่างเพียงพอ	กองช่าง

รายละเอียดโครงการพัฒนา
แผนพัฒนาท้องถิ่น (พ.ศ. ๒๕๖๖ - ๒๕๗๐) ฉบับบททวน พ.ศ. ๒๕๖๕
องค์การบริหารส่วนตำบลทุ่งท่าช้าง อำเภอสระโบสถ์ จังหวัดลพบุรี

- ก. ยุทธศาสตร์จังหวัดที่ ๑ ยกระดับคุณภาพและสร้างมูลค่าเพิ่มด้านอาหารปลอดภัย
- ข. ยุทธศาสตร์การพัฒนาขององค์กรปกครองส่วนท้องถิ่น ในเขตจังหวัดที่ ๑ การพัฒนาศักยภาพทางเศรษฐกิจเชิงสร้างสรรค์

๔ ยุทธศาสตร์การจัดการและพัฒนาแหล่งน้ำเพื่อการเกษตร

๔.๑ แผนงานอุตสาหกรรมและการโยธา

ที่	โครงการ	วัตถุประสงค์	เป้าหมาย (ผลผลิตของโครงการ)	งบประมาณ					ตัวชี้วัด (KPI)	ผลที่คาดว่าจะได้รับ	หน่วยงาน รับผิดชอบหลัก
				๒๕๖๖ (บาท)	๒๕๖๗ (บาท)	๒๕๖๘ (บาท)	๒๕๖๙ (บาท)	๒๕๗๐ (บาท)			
๒๐	โครงการก่อสร้างท่อลอดเหลี่ยม คสล. ข้ามคลอง ถนนสายหนองผักบุ้ง หมู่ที่ ๔ ตำบลทุ่งท่าช้าง อำเภอสระโบสถ์ จังหวัดลพบุรี	เพื่อเพิ่มประสิทธิภาพในการระบายน้ำในพื้นที่น้ำท่วมขัง	ขนาดกว้าง ๒.๐๐ เมตร ยาว ๖.๐๐ เมตร สูง ๒.๐๐ เมตร (จำนวน ๔ ช่อง)				๘๐๐,๐๐๐		จำนวนผู้ใช้น้ำ	มีน้ำเพื่อใช้ในการเกษตรอย่างเพียงพอ	กองช่าง
๒๑	โครงการก่อสร้างท่อลอดเหลี่ยม คสล. บริเวณนายเชียร หมู่ที่ ๔ ตำบลทุ่งท่าช้าง อำเภอสระโบสถ์ จังหวัดลพบุรี	เพื่อเพิ่มประสิทธิภาพในการระบายน้ำในพื้นที่น้ำท่วมขัง	ขนาดกว้าง ๑.๐๐ เมตร ยาว ๕.๐๐ เมตร สูง ๑.๐๐ เมตร				๒๐๐,๐๐๐		จำนวนผู้ใช้น้ำ	มีน้ำเพื่อใช้ในการเกษตรอย่างเพียงพอ	กองช่าง
๒๒	โครงการก่อสร้างท่อลอดเหลี่ยม คสล. บริเวณนายสมบัติ นิลเต็ม หมู่ที่ ๔ ตำบลทุ่งท่าช้าง อำเภอสระโบสถ์ จังหวัดลพบุรี	เพื่อเพิ่มประสิทธิภาพในการระบายน้ำในพื้นที่น้ำท่วมขัง	ขนาดกว้าง ๑.๐๐ เมตร ยาว ๕.๐๐ เมตร สูง ๑.๐๐ เมตร			๒๐๐,๐๐๐			จำนวนผู้ใช้น้ำ	มีน้ำเพื่อใช้ในการเกษตรอย่างเพียงพอ	กองช่าง
๒๓	โครงการก่อสร้างท่อลอดเหลี่ยม คสล. บริเวณนายเพ็ญ ลงมานนายแอร์ หมู่ที่ ๔ ตำบลทุ่งท่าช้าง อำเภอสระโบสถ์ จังหวัดลพบุรี	เพื่อเพิ่มประสิทธิภาพในการระบายน้ำในพื้นที่น้ำท่วมขัง	ขนาดกว้าง ๑.๐๐ เมตร ยาว ๕.๐๐ เมตร สูง ๑.๐๐ เมตร			๒๐๐,๐๐๐			จำนวนผู้ใช้น้ำ	มีน้ำเพื่อใช้ในการเกษตรอย่างเพียงพอ	กองช่าง
๒๔	โครงการก่อสร้างท่อลอดเหลี่ยม คสล. บริเวณนายสมนึก ลงมานนายแอร์ หมู่ที่ ๔ ตำบลทุ่งท่าช้าง อำเภอสระโบสถ์ จังหวัดลพบุรี	เพื่อเพิ่มประสิทธิภาพในการระบายน้ำในพื้นที่น้ำท่วมขัง	ขนาดกว้าง ๑.๐๐ เมตร ยาว ๕.๐๐ เมตร สูง ๑.๐๐ เมตร					๒๐๐,๐๐๐	จำนวนผู้ใช้น้ำ	มีน้ำเพื่อใช้ในการเกษตรอย่างเพียงพอ	กองช่าง

รายละเอียดโครงการพัฒนา
แผนพัฒนาท้องถิ่น (พ.ศ. ๒๕๖๖ - ๒๕๗๐) ฉบับทบทวน พ.ศ. ๒๕๖๕
องค์การบริหารส่วนตำบลทุ่งท่าช้าง อำเภอสระโบสถ์ จังหวัดลพบุรี

- ก. ยุทธศาสตร์จังหวัดที่ ๑ ยกระดับคุณภาพและสร้างมูลค่าเพิ่มด้านอาหารปลอดภัย
- ข. ยุทธศาสตร์การพัฒนาขององค์กรปกครองส่วนท้องถิ่น ในเขตจังหวัดที่ ๑ การพัฒนาศักยภาพทางเศรษฐกิจเชิงสร้างสรรค์

๔ ยุทธศาสตร์การจัดการและพัฒนาแหล่งน้ำเพื่อการเกษตร

๔.๑ แผนงานอุทสากรรมและการโยธา

ที่	โครงการ	วัตถุประสงค์	เป้าหมาย (ผลผลิตของโครงการ)	งบประมาณ					ตัวชี้วัด (KPI)	ผลที่คาดว่าจะได้รับ	หน่วยงาน รับผิดชอบหลัก
				๒๕๖๖ (บาท)	๒๕๖๗ (บาท)	๒๕๖๘ (บาท)	๒๕๖๙ (บาท)	๒๕๗๐ (บาท)			
๒๕	โครงการก่อสร้างท่อลอดเหลี่ยมบริเวณนาถนายนครข้ามไปหานาถนายน้อย ฝั่งสุก หมู่ที่ ๔ ตำบลทุ่งท่าช้าง อำเภอสระโบสถ์ จังหวัดลพบุรี	เพื่อเพิ่มประสิทธิภาพในการระบายน้ำในพื้นที่น้ำท่วมขัง	ท่อลอดเหลี่ยม คสล.ขนาดกว้าง ๑.๕๐ เมตร ยาว ๖.๐๐ เมตร สูง ๑.๕๐ เมตร จำนวน ๒ ช่อง	๒๓๐,๐๐๐					จำนวนผู้ใช้น้ำ	มีน้ำเพื่อใช้ในการเกษตรอย่างเพียงพอ	กองช่าง
๒๖	โครงการก่อสร้างท่อลอดเหลี่ยม คสล. บริเวณถนนริมคลองกุ่มสูง หมู่ที่ ๕ ตำบลทุ่งท่าช้าง อำเภอสระโบสถ์ จังหวัดลพบุรี	เพื่อเพิ่มประสิทธิภาพในการระบายน้ำในพื้นที่น้ำท่วมขัง	ขนาดกว้าง ๑.๐๐ เมตร ยาว ๘.๐๐ เมตร สูง ๑.๐๐ เมตร	๒๐๐,๐๐๐					จำนวนผู้ใช้น้ำ	มีน้ำเพื่อใช้ในการเกษตรอย่างเพียงพอ	กองช่าง
๒๗	โครงการก่อสร้างท่อลอดเหลี่ยมข้ามถนน คสล.เส้นวัดกุ่มสูง (จุดนางนงประนอม คงภักดี ถึงนายเจริญ คงภักดี) หมู่ที่ ๕ ตำบลทุ่งท่าช้าง อำเภอสระโบสถ์ จังหวัดลพบุรี	เพื่อเพิ่มประสิทธิภาพในการระบายน้ำในพื้นที่น้ำท่วมขัง	ขนาดกว้าง ๑.๐๐ เมตร ยาว ๑๐.๐๐ เมตร สูง ๑.๐๐ เมตร		๒๐๐,๐๐๐				จำนวนผู้ใช้น้ำ	มีน้ำเพื่อใช้ในการเกษตรอย่างเพียงพอ	กองช่าง
๒๘	โครงการวางท่อลอดเหลี่ยมบริเวณถนนด้านผู้ใหญ่หลง จำนวน ๑ จุด หมู่ที่ ๕ ตำบลทุ่งท่าช้าง อำเภอสระโบสถ์ จังหวัดลพบุรี	เพื่อเพิ่มประสิทธิภาพในการระบายน้ำในพื้นที่น้ำท่วมขัง	วางท่อลอดเหลี่ยม				๓๐๐,๐๐๐		จำนวนจุดของการวางท่อระบายน้ำ	เพิ่มประสิทธิภาพในการระบายน้ำได้มากขึ้น	กองช่าง

รายละเอียดโครงการพัฒนา
แผนพัฒนาท้องถิ่น (พ.ศ. ๒๕๖๖ - ๒๕๗๐) ฉบับบททวน พ.ศ. ๒๕๖๕
องค์การบริหารส่วนตำบลทุ่งท่าช้าง อำเภอสระโบสถ์ จังหวัดลพบุรี

- ก. ยุทธศาสตร์จังหวัดที่ ๑ ยกระดับคุณภาพและสร้างมูลค่าเพิ่มด้านอาหารปลอดภัย
- ข. ยุทธศาสตร์การพัฒนาขององค์กรปกครองส่วนท้องถิ่น ในเขตจังหวัดที่ ๑ การพัฒนาศักยภาพทางเศรษฐกิจเชิงสร้างสรรค์

๔ ยุทธศาสตร์การจัดการและพัฒนาแหล่งน้ำเพื่อการเกษตร

๔.๑ แผนงานอุตสาหกรรมและการโยธา

ที่	โครงการ	วัตถุประสงค์	เป้าหมาย (ผลผลิตของโครงการ)	งบประมาณ					ตัวชี้วัด (KPI)	ผลที่คาดว่าจะได้รับ	หน่วยงาน รับผิดชอบหลัก
				๒๕๖๖ (บาท)	๒๕๖๗ (บาท)	๒๕๖๘ (บาท)	๒๕๖๙ (บาท)	๒๕๗๐ (บาท)			
๒๙	โครงการขุดลอกคลองไส้ไก่ จากนายสุจิน สีม่อง ถึงนางนางบุญช่วย เขียวน้อย หมู่ที่ ๕ ตำบลทุ่งท่าช้าง อำเภอสระโบสถ์ จังหวัดลพบุรี	เพื่อเพิ่มประสิทธิภาพในการระบายน้ำในพื้นที่น้ำท่วมขัง	ขนาดคลองกว้าง ๓.๐๐ เมตร ยาว ๒,๐๐๐.๐๐ เมตร ลึก ๑.๕๐ เมตร			๒๐๐,๐๐๐			ระยะทางที่ขุดลอก	มีน้ำเพื่อใช้ในการเกษตรอย่างเพียงพอ	กองช่าง
๓๐	โครงการก่อสร้างฝาย คสล.บริเวณไร่นายดำ บุญไทย หมู่ที่ ๕ ตำบลทุ่งท่าช้าง อำเภอสระโบสถ์ จังหวัดลพบุรี	เพื่อเก็บกักน้ำปรับปรุงระบบส่งน้ำและระบายน้ำเพื่อการเกษตร	ขนาดฝายกว้าง ๒๒.๐๐ เมตร			๓๐๐,๐๐๐			จำนวนผู้ใช้น้ำ	มีน้ำเพื่อใช้ในการเกษตรอย่างเพียงพอ	กองช่าง
๓๑	โครงการก่อสร้างฝาย คสล.บริเวณนายบิน บุญเพชร หมู่ที่ ๕ ตำบลทุ่งท่าช้าง อำเภอสระโบสถ์ จังหวัดลพบุรี	เพื่อเก็บกักน้ำปรับปรุงระบบส่งน้ำและระบายน้ำเพื่อการเกษตร	ขนาดฝายกว้าง ๒๒.๐๐ เมตร				๓๐๐,๐๐๐		จำนวนผู้ใช้น้ำ	มีน้ำเพื่อใช้ในการเกษตรอย่างเพียงพอ	กองช่าง
๓๒	โครงการก่อสร้างฝาย คสล.บริเวณนายสมศักดิ์ สินธุ์ชัย หมู่ที่ ๕ ตำบลทุ่งท่าช้าง อำเภอสระโบสถ์ จังหวัดลพบุรี	เพื่อเก็บกักน้ำปรับปรุงระบบส่งน้ำและระบายน้ำเพื่อการเกษตร	ขนาดฝายกว้าง ๓.๐๐ เมตร					๑๕๐,๐๐๐	จำนวนผู้ใช้น้ำ	มีน้ำเพื่อใช้ในการเกษตรอย่างเพียงพอ	กองช่าง
๓๓	โครงการก่อสร้างท่อลอดเหลี่ยม สายรักไทย หมู่ที่ ๑ ตำบลห้วยใหญ่ อำเภอสระโบสถ์ จังหวัดลพบุรี	เพื่อเพิ่มประสิทธิภาพในการระบายน้ำในพื้นที่น้ำท่วมขัง	โดยก่อสร้างท่อลอดเหลี่ยมขนาด ๒.๐๐ x ๒.๐๐ เมตร ยาว ๖.๐๐ เมตร จำนวน ๒ ช่อง			๓๐๐,๐๐๐			จำนวนผู้ใช้น้ำ	มีน้ำเพื่อใช้ในการเกษตรอย่างเพียงพอ	กองช่าง

รายละเอียดโครงการพัฒนา
แผนพัฒนาท้องถิ่น (พ.ศ. ๒๕๖๖ - ๒๕๗๐) ฉบับทบทวน พ.ศ. ๒๕๖๕
องค์การบริหารส่วนตำบลทุ่งท่าช้าง อำเภอสระโบสถ์ จังหวัดลพบุรี

- ก. ยุทธศาสตร์จังหวัดที่ ๑ ยกระดับคุณภาพและสร้างมูลค่าเพิ่มด้านอาหารปลอดภัย
- ข. ยุทธศาสตร์การพัฒนาขององค์กรปกครองส่วนท้องถิ่น ในเขตจังหวัดที่ ๑ การพัฒนาศักยภาพทางเศรษฐกิจเชิงสร้างสรรค์

๔ ยุทธศาสตร์การจัดการและพัฒนาแหล่งน้ำเพื่อการเกษตร

๔.๑ แผนงานอุตสาหกรรมและการโยธา

ที่	โครงการ	วัตถุประสงค์	เป้าหมาย (ผลผลิตของโครงการ)	งบประมาณ					ตัวชี้วัด (KPI)	ผลที่คาดว่าจะได้รับ	หน่วยงาน รับผิดชอบหลัก
				๒๕๖๖ (บาท)	๒๕๖๗ (บาท)	๒๕๖๘ (บาท)	๒๕๖๙ (บาท)	๒๕๗๐ (บาท)			
๓๔	โครงการขุดลอกคลองส่งน้ำ พร้อมเสริมไหล่ถนน บริเวณถนนสายรักไทย - หอนงพิบูล - สามแยกมาเจริญ หมู่ที่ ๑, ๔, ๖ หมู่ที่ ๑ ตำบลห้วยใหญ่ อำเภอสระโบสถ์ จังหวัดลพบุรี	เพื่อเก็บกักน้ำ ปรับปรุงระบบส่งน้ำ และระบายน้ำเพื่อการเกษตร	ขนาดคลองกว้าง ๖.๐๐ เมตร ยาว ๒,๐๐๐.๐๐ เมตร ลึก ๓.๐๐ เมตร			๑๕๐,๐๐๐			ระยะทางที่ขุดลอก	มีน้ำเพื่อใช้ในการเกษตรอย่างเพียงพอ	กองช่าง
๓๕	โครงการขุดลอกอ่างวังกระหะ หมู่ที่ ๒ ตำบลห้วยใหญ่ อำเภอสระโบสถ์ จังหวัดลพบุรี	เพื่อเก็บกักน้ำ ปรับปรุงระบบส่งน้ำ และระบายน้ำเพื่อการเกษตร	ขนาดคลองกว้าง ๑๕.๐๐ เมตร ยาว ๑,๐๐๐.๐๐ เมตร ลึก ๔.๐๐ เมตร					๒๐๐,๐๐๐	ระยะทางที่ขุดลอก	มีน้ำเพื่อใช้ในการเกษตรอย่างเพียงพอ	กองช่าง
๓๖	โครงการซ่อมสร้างฝายคลองวังกระหะ (บริเวณบ้านนายแอร์ จำปา) หมู่ที่ ๒ ตำบลห้วยใหญ่ อำเภอสระโบสถ์ จังหวัดลพบุรี	เพื่อเก็บกักน้ำ ปรับปรุงระบบส่งน้ำ และระบายน้ำเพื่อการเกษตร	ฝายกว้าง ๑๕.๐๐ เมตร					๑๒๐,๐๐๐	จำนวนผู้ใช้น้ำ	มีน้ำเพื่อใช้ในการเกษตรอย่างเพียงพอ	กองช่าง
๓๗	โครงการขุดลอกคลองสายศาลตาปู่ ถึงวังกระหะ หมู่ที่ ๒ ตำบลห้วยใหญ่ อำเภอสระโบสถ์ จังหวัดลพบุรี	เพื่อเก็บกักน้ำ ปรับปรุงระบบส่งน้ำ และระบายน้ำเพื่อการเกษตร	ขนาดคลองกว้าง ๑๕.๐๐ เมตร ยาว ๑,๕๐๐.๐๐ เมตร ลึก ๔.๐๐ เมตร		๓๐๐,๐๐๐				ระยะทางที่ขุดลอก	มีน้ำเพื่อใช้ในการเกษตรอย่างเพียงพอ	กองช่าง

รายละเอียดโครงการพัฒนา
แผนพัฒนาท้องถิ่น (พ.ศ. ๒๕๖๖ - ๒๕๗๐) ฉบับบททวน พ.ศ. ๒๕๖๕
องค์การบริหารส่วนตำบลทุ่งท่าช้าง อำเภอสระโบสถ์ จังหวัดลพบุรี

- ก. ยุทธศาสตร์จังหวัดที่ ๑ ยกระดับคุณภาพและสร้างมูลค่าเพิ่มด้านอาหารปลอดภัย
ข. ยุทธศาสตร์การพัฒนาขององค์กรปกครองส่วนท้องถิ่น ในเขตจังหวัดที่ ๑ การพัฒนาศักยภาพทางเศรษฐกิจเชิงสร้างสรรค์

๔ ยุทธศาสตร์การจัดการและพัฒนาแหล่งน้ำเพื่อการเกษตร

๔.๑ แผนงานอุตสาหกรรมและการโยธา

ที่	โครงการ	วัตถุประสงค์	เป้าหมาย (ผลผลิตของโครงการ)	งบประมาณ					ตัวชี้วัด (KPI)	ผลที่คาดว่าจะได้รับ	หน่วยงาน รับผิดชอบหลัก
				๒๕๖๖ (บาท)	๒๕๖๗ (บาท)	๒๕๖๘ (บาท)	๒๕๖๙ (บาท)	๒๕๗๐ (บาท)			
๓๘	โครงการขุดลอกคลองสายพาร์มไม้ หมู่ที่ ๒ ตำบลห้วยใหญ่ อำเภอสระโบสถ์ จังหวัดลพบุรี	เพื่อเก็บกักน้ำ ปรับปรุงระบบส่งน้ำ และระบายน้ำเพื่อการเกษตร	ขนาดคลองกว้าง ๘.๐๐ เมตร ยาว ๒,๐๐๐.๐๐ เมตร ลึก ๓.๐๐ เมตร			๒๐๐,๐๐๐			ระยะทางที่ขุดลอก	มีน้ำเพื่อใช้ในการเกษตรอย่างเพียงพอ	กองช่าง
๓๙	โครงการก่อสร้างท่อลอดเหลี่ยม บริเวณข้างฝายห้วยใหญ่ หมู่ที่ ๒ ตำบลห้วยใหญ่ อำเภอสระโบสถ์ จังหวัดลพบุรี	เพื่อเพิ่มประสิทธิภาพในการระบายน้ำในพื้นที่น้ำท่วมขัง	ขนาด ๑.๕๐ x ๑.๕๐ เมตร จำนวน ๒ ช่อง					๒๐๐,๐๐๐	จำนวนผู้ใช้น้ำ	มีน้ำเพื่อใช้ในการเกษตรอย่างเพียงพอ	กองช่าง
๔๐	โครงการวางท่อเสริมระบายน้ำ บริเวณนา นายเสถียร เกื้อกุล และ บริเวณนา นางละมุล สีภูมิ หมู่ที่ ๒ ตำบลห้วยใหญ่ อำเภอสระโบสถ์ จังหวัดลพบุรี	เพื่อระบายน้ำภายในหมู่บ้านเพื่อป้องกันน้ำท่วม	โดยวางท่อ คสล.เสริมปาก ขนาดเส้นผ่าศูนย์กลาง ๑.๐๐ เมตร จำนวน ๒ จุด จุดละ ๓ ท่อน			๒๐,๐๐๐			ร้อยละการลดลงของน้ำท่วม	เพิ่มประสิทธิภาพในการระบายน้ำได้มากขึ้น	กองช่าง
๔๑	โครงการวางท่อระบายน้ำ คสล. ระหว่างนา นายสมหมาย ถึงนายสมศักดิ์ หมู่ที่ ๒ ตำบลห้วยใหญ่ อำเภอสระโบสถ์ จังหวัดลพบุรี	เพื่อระบายน้ำภายในหมู่บ้านเพื่อป้องกันน้ำท่วม	โดยวางท่อ คสล.ข้ามถนน ขนาดเส้นผ่าศูนย์กลาง ๐.๔๐ เมตร จำนวน ๗ ท่อน			๕,๐๐๐			ร้อยละการลดลงของน้ำท่วม	เพิ่มประสิทธิภาพในการระบายน้ำได้มากขึ้น	กองช่าง

รายละเอียดโครงการพัฒนา
แผนพัฒนาท้องถิ่น (พ.ศ. ๒๕๖๖ - ๒๕๗๐) ฉบับบททวน พ.ศ. ๒๕๖๕
องค์การบริหารส่วนตำบลทุ่งท่าช้าง อำเภอสระโบสถ์ จังหวัดลพบุรี

- ก. ยุทธศาสตร์จังหวัดที่ ๑ ยกระดับคุณภาพและสร้างมูลค่าเพิ่มด้านอาหารปลอดภัย
- ข. ยุทธศาสตร์การพัฒนาขององค์กรปกครองส่วนท้องถิ่น ในเขตจังหวัดที่ ๑ การพัฒนาศักยภาพทางเศรษฐกิจเชิงสร้างสรรค์

๔ ยุทธศาสตร์การจัดการและพัฒนาแหล่งน้ำเพื่อการเกษตร

๔.๑ แผนงานอุตสาหกรรมและการโยธา

ที่	โครงการ	วัตถุประสงค์	เป้าหมาย (ผลผลิตของโครงการ)	งบประมาณ					ตัวชี้วัด (KPI)	ผลที่คาดว่าจะได้รับ	หน่วยงาน รับผิดชอบหลัก
				๒๕๖๖ (บาท)	๒๕๖๗ (บาท)	๒๕๖๘ (บาท)	๒๕๖๙ (บาท)	๒๕๗๐ (บาท)			
๔๒	โครงการขุดลอกคลองไส้ไก่ จากบ้านนายบุญชอบ ทองแดง ถึงนายนายเอก ม่วงเตี้ย หมู่ที่ ๓ ตำบลห้วยใหญ่ อำเภอสระโบสถ์ จังหวัดลพบุรี	เพื่อเก็บกักน้ำ ปรับปรุงระบบส่งน้ำ และระบายน้ำเพื่อการเกษตร	ขนาดกว้าง ๓.๐๐ เมตร ยาว ๒๐๐.๐๐ เมตร ลึก ๑.๕๐ เมตร			๓๐,๐๐๐			ระยะทางที่ขุดลอก	มีน้ำเพื่อใช้ในการเกษตรอย่างเพียงพอ	กองช่าง
๔๓	โครงการก่อสร้างลำรางส่งน้ำเพื่อการเกษตร คสล. หมู่ที่ ๓ ตำบลห้วยใหญ่ อำเภอสระโบสถ์ จังหวัดลพบุรี	เพื่อเก็บกักน้ำ ปรับปรุงระบบส่งน้ำ และระบายน้ำเพื่อการเกษตร	ขนาดกว้าง ๓.๐๐ เมตร ยาว ๒๐๐.๐๐ เมตร ลึก ๑.๕๐ เมตร				๒๐๐,๐๐๐		จำนวนผู้ใช้น้ำ	มีน้ำเพื่อใช้ในการเกษตรอย่างเพียงพอ	กองช่าง
๔๔	โครงการก่อสร้างท่อลอดเหลี่ยมบริเวณหน้าฝายอ่างทอง หมู่ที่ ๓ ตำบลห้วยใหญ่ อำเภอสระโบสถ์ จังหวัดลพบุรี	เพื่อเพิ่มประสิทธิภาพในการระบายน้ำในพื้นที่น้ำท่วมขัง	ขนาดกว้าง ๑.๕๐ เมตร ยาว ๖.๐๐ เมตร สูง ๑.๕๐ เมตร แบบ ๒ ช่อง					๒๐๐,๐๐๐	จำนวนผู้ใช้น้ำ	มีน้ำเพื่อใช้ในการเกษตรอย่างเพียงพอ	กองช่าง
๔๕	โครงการวางท่อระบายน้ำ คสล. บริเวณไร่ นายสวัสดิ์ ถึงไร่ นางบุญชู หมู่ที่ ๓ ตำบลห้วยใหญ่ อำเภอสระโบสถ์ จังหวัดลพบุรี	เพื่อระบายน้ำภายในหมู่บ้านเพื่อป้องกันน้ำท่วม	โดยวางท่อ คสล.ขนาดเส้นผ่าศูนย์กลาง ๐.๖๐ เมตร จำนวน ๘ ท่อน				๗,๐๐๐		ร้อยละการลดลงของน้ำท่วม	เพิ่มประสิทธิภาพในการระบายน้ำได้มากขึ้น	กองช่าง

รายละเอียดโครงการพัฒนา
แผนพัฒนาท้องถิ่น (พ.ศ. ๒๕๖๖ - ๒๕๗๐) ฉบับทบทวน พ.ศ. ๒๕๖๕
องค์การบริหารส่วนตำบลทุ่งท่าช้าง อำเภอสระโบสถ์ จังหวัดลพบุรี

- ก. ยุทธศาสตร์จังหวัดที่ ๑ ยกระดับคุณภาพและสร้างมูลค่าเพิ่มด้านอาหารปลอดภัย
ข. ยุทธศาสตร์การพัฒนาขององค์กรปกครองส่วนท้องถิ่น ในเขตจังหวัดที่ ๑ การพัฒนาศักยภาพทางเศรษฐกิจเชิงสร้างสรรค์

๔ ยุทธศาสตร์การจัดการและพัฒนาแหล่งน้ำเพื่อการเกษตร

๔.๑ แผนงานอุตสาหกรรมและการโยธา

ที่	โครงการ	วัตถุประสงค์	เป้าหมาย (ผลผลิตของโครงการ)	งบประมาณ					ตัวชี้วัด (KPI)	ผลที่คาดว่าจะได้รับ	หน่วยงาน รับผิดชอบหลัก
				๒๕๖๖ (บาท)	๒๕๖๗ (บาท)	๒๕๖๘ (บาท)	๒๕๖๙ (บาท)	๒๕๗๐ (บาท)			
๔๖	โครงการวางท่อระบายน้ำ คสล.จาก เหมืองอีกฝั่งมาลงคลอง นานางสุดาพร จันทร์เมือง ถึงนานางบุญชู หมู่ที่ ๓ ตำบลห้วยใหญ่ อำเภอสระโบสถ์ จังหวัดลพบุรี	เพื่อระบายน้ำภายใน หมู่บ้านเพื่อป้องกัน น้ำท่วม	โดยวางท่อ คสล.ขนาด เส้นผ่าศูนย์กลาง ๐.๖๐ เมตร ความยาว ๑๐๐.๐๐ เมตร พร้อมบ่อพักน้ำ				๖๐,๐๐๐		ร้อยละการ ลดลงของน้ำ ท่วม	เพิ่มประสิทธิภาพ ในการระบายน้ำ ได้มากขึ้น	กองช่าง
๔๗	โครงการขุดลอกคลองไส้ไก่สายหลังวัด สามแยกมาเจริญ ถึงไร่นางทรงนา นามหา หมู่ที่ ๔ ตำบลห้วยใหญ่ อำเภอสระโบสถ์ จังหวัดลพบุรี	เพื่อเก็บกักน้ำ ปรับปรุงระบบส่งน้ำ และระบายน้ำเพื่อ การเกษตร	โดยขุดลอกคลองขนาด กว้าง ๔.๐๐ เมตร ยาว ๒,๐๐๐.๐๐ เมตร ลึก ๑.๕๐ เมตร			๒๐๐,๐๐๐			ระยะทางที่ขุด ลอก	มีน้ำเพื่อใช้ใน การเกษตรอย่าง เพียงพอ	กองช่าง
๔๘	โครงการขุดลอกคลองไส้ไก่ จากบ้าน นางอำพร ราชสีห์ ถึงไร่นายอำนวย คด เข็ม หมู่ที่ ๔ ตำบลห้วยใหญ่ อำเภอ สระโบสถ์ จังหวัดลพบุรี	เพื่อเก็บกักน้ำ ปรับปรุงระบบส่งน้ำ และระบายน้ำเพื่อ การเกษตร	โดยขุดลอกคลองขนาด กว้าง ๔.๐๐ เมตร ยาว ๑,๕๐๐.๐๐ เมตร ลึก ๑.๕๐ เมตร	๘๐,๐๐๐					ระยะทางที่ขุด ลอก	มีน้ำเพื่อใช้ใน การเกษตรอย่าง เพียงพอ	กองช่าง
๔๙	โครงการวางท่อระบายน้ำ คสล.ข้าม คลองข้างถนนสายรักไทย - หนองพิบูล หมู่ที่ ๔ ตำบลห้วยใหญ่ อำเภอสระ โบสถ์ จังหวัดลพบุรี	เพื่อระบายน้ำภายใน หมู่บ้านเพื่อป้องกัน น้ำท่วม	โดยวางท่อ คสล.ขนาด เส้นผ่าศูนย์กลาง ๑.๐๐ เมตร ข้ามคลอง จำนวน ๓ จุด จุดละ ๘ ท่อน	๖๐,๐๐๐					ร้อยละการ ลดลงของน้ำ ท่วม	เพิ่มประสิทธิภาพ ในการระบายน้ำ ได้มากขึ้น	กองช่าง

รายละเอียดโครงการพัฒนา
แผนพัฒนาท้องถิ่น (พ.ศ. ๒๕๖๖ - ๒๕๗๐) ฉบับบททวน พ.ศ. ๒๕๖๕
องค์การบริหารส่วนตำบลทุ่งท่าช้าง อำเภอสระโบสถ์ จังหวัดลพบุรี

- ก. ยุทธศาสตร์จังหวัดที่ ๑ ยกระดับคุณภาพและสร้างมูลค่าเพิ่มด้านอาหารปลอดภัย
ข. ยุทธศาสตร์การพัฒนาขององค์กรปกครองส่วนท้องถิ่น ในเขตจังหวัดที่ ๑ การพัฒนาศักยภาพทางเศรษฐกิจเชิงสร้างสรรค์

๔ ยุทธศาสตร์การจัดการและพัฒนาแหล่งน้ำเพื่อการเกษตร

๔.๑ แผนงานอุตสาหกรรมและการโยธา

ที่	โครงการ	วัตถุประสงค์	เป้าหมาย (ผลผลิตของโครงการ)	งบประมาณ					ตัวชี้วัด (KPI)	ผลที่คาดว่าจะได้รับ	หน่วยงาน รับผิดชอบหลัก
				๒๕๖๖ (บาท)	๒๕๖๗ (บาท)	๒๕๖๘ (บาท)	๒๕๖๙ (บาท)	๒๕๗๐ (บาท)			
๕๐	โครงการขุดลอกคลองห้วยใหญ่ จากท้ายฟาร์มหมูเมทาโกร ถึงนานางเฉลียว สระใส หมู่ที่ ๕ ตำบลห้วยใหญ่ อำเภอสระโบสถ์ จังหวัดลพบุรี	เพื่อเก็บกักน้ำ ปรับปรุงระบบส่งน้ำ และระบายน้ำเพื่อการเกษตร	ขนาดคลองกว้าง ๔.๐๐ เมตร ยาว ๒,๐๐๐.๐๐ เมตร ลึก ๒.๐๐ เมตร					๒๐๐,๐๐๐	ระยะทางที่ขุดลอก	มีน้ำเพื่อใช้ในการเกษตรอย่างเพียงพอ	กองช่าง
๕๑	โครงการขุดลอกคลองห้วยใหญ่ จากหน้าฝายหลังโรงเรียนบ้านห้วยใหญ่ ถึงนานายอานนท์ ทองนาค หมู่ที่ ๕ ตำบลห้วยใหญ่ อำเภอสระโบสถ์ จังหวัดลพบุรี	เพื่อให้ประชาชนได้มีไฟฟ้าใช้อย่างทั่วถึง	ขนาดคลองกว้าง ๑๒.๐๐ เมตร ยาว ๑,๐๐๐.๐๐ เมตร ลึก ๔.๐๐ เมตร			๑๘๐,๐๐๐			ร้อยละ ๙๐ ของครัวเรือนมีไฟฟ้าใช้	ประชาชนมีความปลอดภัย	กองช่าง
๕๒	โครงการขุดลอกคลองไส้ไก่ สายจากบ้านนายดำรงค์ ปลื้มอารีย์ ถึงไร่นายสมบัติ แก้วล้อม หมู่ที่ ๖ ตำบลห้วยใหญ่ อำเภอสระโบสถ์ จังหวัดลพบุรี	เพื่อเก็บกักน้ำ ปรับปรุงระบบส่งน้ำ และระบายน้ำเพื่อการเกษตร	โดยขุดลอกคลองขนาดกว้าง ๓.๐๐ เมตร ยาว ๒,๐๐๐.๐๐ เมตร ลึก ๑.๕๐ เมตร			๒๐๐,๐๐๐			ระยะทางที่ขุดลอก	มีน้ำเพื่อใช้ในการเกษตรอย่างเพียงพอ	กองช่าง
๕๓	โครงการวางท่อระบายน้ำ คสล.ข้ามเหมือง หมู่ที่ ๖ ตำบลห้วยใหญ่ อำเภอสระโบสถ์ จังหวัดลพบุรี	เพื่อระบายน้ำภายในหมู่บ้านเพื่อป้องกันน้ำท่วม	โดยวางท่อ คสล.ขนาดเส้นผ่าศูนย์กลาง ๑.๐๐ เมตร จำนวน ๒ จุด จุดละ ๘ ท่อน	๔๐,๐๐๐					ร้อยละการลดลงของน้ำท่วม	เพิ่มประสิทธิภาพในการระบายน้ำได้มากขึ้น	กองช่าง

รายละเอียดโครงการพัฒนา
แผนพัฒนาท้องถิ่น (พ.ศ. ๒๕๖๖ - ๒๕๗๐) ฉบับทบทวน พ.ศ. ๒๕๖๕
องค์การบริหารส่วนตำบลทุ่งท่าช้าง อำเภอสระโบสถ์ จังหวัดลพบุรี

- ก. ยุทธศาสตร์จังหวัดที่ ๑ ยกระดับคุณภาพและสร้างมูลค่าเพิ่มด้านอาหารปลอดภัย
- ข. ยุทธศาสตร์การพัฒนาขององค์กรปกครองส่วนท้องถิ่น ในเขตจังหวัดที่ ๑ การพัฒนาศักยภาพทางเศรษฐกิจเชิงสร้างสรรค์

๔ ยุทธศาสตร์การจัดการและพัฒนาแหล่งน้ำเพื่อการเกษตร

๔.๑ แผนงานอุตสาหกรรมและการโยธา

ที่	โครงการ	วัตถุประสงค์	เป้าหมาย (ผลผลิตของโครงการ)	งบประมาณ					ตัวชี้วัด (KPI)	ผลที่คาดว่าจะได้รับ	หน่วยงาน รับผิดชอบหลัก
				๒๕๖๖ (บาท)	๒๕๖๗ (บาท)	๒๕๖๘ (บาท)	๒๕๖๙ (บาท)	๒๕๗๐ (บาท)			
๕๔	โครงการขุดเจาะบ่อบาดาลเพื่อการเกษตร พร้อมระบบสูบน้ำโซลาร์เซลล์ บริเวณกลุ่มไร่นายวิชัย ปัดสอน หมู่ที่ ๖ ตำบลห้วยใหญ่ อำเภอสระโบสถ์ จังหวัดลพบุรี	เพื่อแก้ปัญหาน้ำเพื่อการเกษตรขาดแคลน	เจาะบ่อบาดาล					๔๗๐,๐๐๐	จำนวน ๑ จุด	ประชาชนมีน้ำสำหรับการเกษตรเพียงพอ	กองช่าง
๕๕	โครงการเจาะบ่อบาดาลเพื่อการเกษตร กลุ่มนายศุภชัย สิงห์ตุน หมู่ที่ ๑ ตำบลทุ่งท่าช้าง อำเภอสระโบสถ์ จังหวัดลพบุรี	เพื่อเก็บกักน้ำ ปรับปรุงระบบส่งน้ำ และระบายน้ำเพื่อการเกษตร	เจาะบ่อบาดาล จำนวน ๑ บ่อ	๑๐๐,๐๐๐					จำนวน ๑ จุด	ประชาชนมีน้ำสำหรับการเกษตรเพียงพอ	กองช่าง
๕๖	โครงการเจาะบ่อบาดาลเพื่อการเกษตร กลุ่มนายเฉลิม เทตโล หมู่ที่ ๑ ตำบลทุ่งท่าช้าง อำเภอสระโบสถ์ จังหวัดลพบุรี	เพื่อเก็บกักน้ำ ปรับปรุงระบบส่งน้ำ และระบายน้ำเพื่อการเกษตร	เจาะบ่อบาดาล จำนวน ๑ บ่อ	๑๐๐,๐๐๐					จำนวน ๑ จุด	ประชาชนมีน้ำสำหรับการเกษตรเพียงพอ	กองช่าง
๕๗	โครงการเจาะบ่อบาดาลเพื่อการเกษตร กลุ่มนางสุรีย์พร เหลี่ยมสมบัติ หมู่ที่ ๑ ตำบลทุ่งท่าช้าง อำเภอสระโบสถ์ จังหวัดลพบุรี	เพื่อเก็บกักน้ำ ปรับปรุงระบบส่งน้ำ และระบายน้ำเพื่อการเกษตร	เจาะบ่อบาดาล จำนวน ๑ บ่อ	๑๐๐,๐๐๐					จำนวน ๑ จุด	ประชาชนมีน้ำสำหรับการเกษตรเพียงพอ	กองช่าง

รายละเอียดโครงการพัฒนา
แผนพัฒนาท้องถิ่น (พ.ศ. ๒๕๖๖ - ๒๕๗๐) ฉบับทบทวน พ.ศ. ๒๕๖๕
องค์การบริหารส่วนตำบลทุ่งท่าช้าง อำเภอสระโบสถ์ จังหวัดลพบุรี

- ก. ยุทธศาสตร์จังหวัดที่ ๑ ยกระดับคุณภาพและสร้างมูลค่าเพิ่มด้านอาหารปลอดภัย
ข. ยุทธศาสตร์การพัฒนาขององค์กรปกครองส่วนท้องถิ่น ในเขตจังหวัดที่ ๑ การพัฒนาศักยภาพทางเศรษฐกิจเชิงสร้างสรรค์

๔ ยุทธศาสตร์การจัดการและพัฒนาแหล่งน้ำเพื่อการเกษตร

๔.๑ แผนงานอุตสาหกรรมและการโยธา

ที่	โครงการ	วัตถุประสงค์	เป้าหมาย (ผลผลิตของโครงการ)	งบประมาณ					ตัวชี้วัด (KPI)	ผลที่คาดว่าจะได้รับ	หน่วยงาน รับผิดชอบหลัก
				๒๕๖๖ (บาท)	๒๕๖๗ (บาท)	๒๕๖๘ (บาท)	๒๕๖๙ (บาท)	๒๕๗๐ (บาท)			
๕๘	โครงการเจาะบ่อบาดาลเพื่อการเกษตร กลุ่มนายสมควร รสฉ่ำ หมู่ที่ ๑ ตำบลทุ่งท่าช้าง อำเภอสระโบสถ์ จังหวัดลพบุรี	เพื่อเก็บกักน้ำ ปรับปรุงระบบส่งน้ำ และระบายน้ำเพื่อการเกษตร	เจาะบ่อบาดาล จำนวน ๑ บ่อ	๑๐๐,๐๐๐					จำนวน ๑ จุด	ประชาชนมีน้ำ สำหรับการเกษตร เพียงพอ	กองช่าง
๕๙	โครงการเจาะบ่อบาดาลเพื่อการเกษตร กลุ่มนางตัง นิลน้อม หมู่ที่ ๑ ตำบลทุ่งท่าช้าง อำเภอสระโบสถ์ จังหวัดลพบุรี	เพื่อเก็บกักน้ำ ปรับปรุงระบบส่งน้ำ และระบายน้ำเพื่อการเกษตร	เจาะบ่อบาดาล จำนวน ๑ บ่อ		๑๐๐,๐๐๐				จำนวน ๑ จุด	ประชาชนมีน้ำ สำหรับการเกษตร เพียงพอ	กองช่าง
๖๐	โครงการเจาะบ่อบาดาลเพื่อการเกษตร กลุ่มนายสกลิต ทองเอี่ยม หมู่ที่ ๑ ตำบลทุ่งท่าช้าง อำเภอสระโบสถ์ จังหวัดลพบุรี	เพื่อเก็บกักน้ำ ปรับปรุงระบบส่งน้ำ และระบายน้ำเพื่อการเกษตร	เจาะบ่อบาดาล จำนวน ๑ บ่อ		๑๐๐,๐๐๐				จำนวน ๑ จุด	ประชาชนมีน้ำ สำหรับการเกษตร เพียงพอ	กองช่าง
๖๑	โครงการเจาะบ่อบาดาลเพื่อการเกษตร กลุ่มนายภูมิจักร์ อยู่เกษม หมู่ที่ ๑ ตำบลทุ่งท่าช้าง อำเภอสระโบสถ์ จังหวัดลพบุรี	เพื่อเก็บกักน้ำ ปรับปรุงระบบส่งน้ำ และระบายน้ำเพื่อการเกษตร	เจาะบ่อบาดาล จำนวน ๑ บ่อ		๑๐๐,๐๐๐				จำนวน ๑ จุด	ประชาชนมีน้ำ สำหรับการเกษตร เพียงพอ	กองช่าง

รายละเอียดโครงการพัฒนา
แผนพัฒนาท้องถิ่น (พ.ศ. ๒๕๖๖ - ๒๕๗๐) ฉบับทบทวน พ.ศ. ๒๕๖๕
องค์การบริหารส่วนตำบลทุ่งท่าช้าง อำเภอสระโบสถ์ จังหวัดลพบุรี

- ก. ยุทธศาสตร์จังหวัดที่ ๑ ยกระดับคุณภาพและสร้างมูลค่าเพิ่มด้านอาหารปลอดภัย
- ข. ยุทธศาสตร์การพัฒนาขององค์กรปกครองส่วนท้องถิ่น ในเขตจังหวัดที่ ๑ การพัฒนาศักยภาพทางเศรษฐกิจเชิงสร้างสรรค์

๔ ยุทธศาสตร์การจัดการและพัฒนาแหล่งน้ำเพื่อการเกษตร

๔.๑ แผนงานอุตสาหกรรมและการโยธา

ที่	โครงการ	วัตถุประสงค์	เป้าหมาย (ผลผลิตของโครงการ)	งบประมาณ					ตัวชี้วัด (KPI)	ผลที่คาดว่าจะได้รับ	หน่วยงาน รับผิดชอบหลัก
				๒๕๖๖ (บาท)	๒๕๖๗ (บาท)	๒๕๖๘ (บาท)	๒๕๖๙ (บาท)	๒๕๗๐ (บาท)			
๖๒	โครงการเจาะบ่อบาดาลเพื่อการเกษตร กลุ่มนายทนศักดิ์ ดารายิ่ง หมู่ที่ ๑ ตำบลทุ่งท่าช้าง อำเภอสระโบสถ์ จังหวัดลพบุรี	เพื่อเก็บกักน้ำ ปรับปรุงระบบส่งน้ำ และระบายน้ำเพื่อการเกษตร	เจาะบ่อบาดาล จำนวน ๑ บ่อ		๑๐๐,๐๐๐				จำนวน ๑ จุด	ประชาชนมีน้ำ สำหรับการเกษตร เพียงพอ	กองช่าง
๖๓	โครงการเจาะบ่อบาดาลเพื่อการเกษตร กลุ่มนายยิ่ง ทองดี หมู่ที่ ๑ ตำบลทุ่งท่าช้าง อำเภอสระโบสถ์ จังหวัดลพบุรี	เพื่อเก็บกักน้ำ ปรับปรุงระบบส่งน้ำ และระบายน้ำเพื่อการเกษตร	เจาะบ่อบาดาล จำนวน ๑ บ่อ			๑๐๐,๐๐๐			จำนวน ๑ จุด	ประชาชนมีน้ำ สำหรับการเกษตร เพียงพอ	กองช่าง
๖๔	โครงการเจาะบ่อบาดาลเพื่อการเกษตร กลุ่มนายวุฒิ สูงเจริญ หมู่ที่ ๑ ตำบลทุ่งท่าช้าง อำเภอสระโบสถ์ จังหวัดลพบุรี	เพื่อเก็บกักน้ำ ปรับปรุงระบบส่งน้ำ และระบายน้ำเพื่อการเกษตร	เจาะบ่อบาดาล จำนวน ๑ บ่อ			๑๐๐,๐๐๐			จำนวน ๑ จุด	ประชาชนมีน้ำ สำหรับการเกษตร เพียงพอ	กองช่าง
๖๕	โครงการเจาะบ่อบาดาลเพื่อการเกษตร กลุ่มนายเสถียร เกื้อกุล หมู่ที่ ๑ ตำบลทุ่งท่าช้าง อำเภอสระโบสถ์ จังหวัดลพบุรี	เพื่อเก็บกักน้ำ ปรับปรุงระบบส่งน้ำ และระบายน้ำเพื่อการเกษตร	เจาะบ่อบาดาล จำนวน ๑ บ่อ			๑๐๐,๐๐๐			จำนวน ๑ จุด	ประชาชนมีน้ำ สำหรับการเกษตร เพียงพอ	กองช่าง

รายละเอียดโครงการพัฒนา
แผนพัฒนาท้องถิ่น (พ.ศ. ๒๕๖๖ - ๒๕๗๐) ฉบับทบทวน พ.ศ. ๒๕๖๕
องค์การบริหารส่วนตำบลทุ่งท่าช้าง อำเภอสระโบสถ์ จังหวัดลพบุรี

- ก. ยุทธศาสตร์จังหวัดที่ ๑ ยกระดับคุณภาพและสร้างมูลค่าเพิ่มด้านอาหารปลอดภัย
- ข. ยุทธศาสตร์การพัฒนาขององค์กรปกครองส่วนท้องถิ่น ในเขตจังหวัดที่ ๑ การพัฒนาศักยภาพทางเศรษฐกิจเชิงสร้างสรรค์

๔ ยุทธศาสตร์การจัดการและพัฒนาแหล่งน้ำเพื่อการเกษตร

๔.๑ แผนงานอุตสาหกรรมและการโยธา

ที่	โครงการ	วัตถุประสงค์	เป้าหมาย (ผลผลิตของโครงการ)	งบประมาณ					ตัวชี้วัด (KPI)	ผลที่คาดว่าจะได้รับ	หน่วยงาน รับผิดชอบหลัก
				๒๕๖๖ (บาท)	๒๕๖๗ (บาท)	๒๕๖๘ (บาท)	๒๕๖๙ (บาท)	๒๕๗๐ (บาท)			
๖๖	โครงการเจาะบ่อบาดาลเพื่อการเกษตร กลุ่มนาขมิ้น งามเลิศ หมู่ที่ ๑ ตำบลทุ่งท่าช้าง อำเภอสระโบสถ์ จังหวัดลพบุรี	เพื่อเก็บกักน้ำ ปรับปรุงระบบส่งน้ำ และระบายน้ำเพื่อการเกษตร	เจาะบ่อบาดาล จำนวน ๑ บ่อ			๑๐๐,๐๐๐			จำนวน ๑ จุด	ประชาชนมีน้ำ สำหรับการเกษตร เพียงพอ	กองช่าง
๖๗	โครงการเจาะบ่อบาดาลเพื่อการเกษตร กลุ่มนาสริน อินทรวีลย์ หมู่ที่ ๑ ตำบลทุ่งท่าช้าง อำเภอสระโบสถ์ จังหวัดลพบุรี	เพื่อเก็บกักน้ำ ปรับปรุงระบบส่งน้ำ และระบายน้ำเพื่อการเกษตร	เจาะบ่อบาดาล จำนวน ๑ บ่อ				๑๐๐,๐๐๐		จำนวน ๑ จุด	ประชาชนมีน้ำ สำหรับการเกษตร เพียงพอ	กองช่าง
๖๘	โครงการเจาะบ่อบาดาลเพื่อการเกษตร กลุ่มนาทอง รสฉ่ำ หมู่ที่ ๑ ตำบลทุ่งท่าช้าง อำเภอสระโบสถ์ จังหวัดลพบุรี	เพื่อเก็บกักน้ำ ปรับปรุงระบบส่งน้ำ และระบายน้ำเพื่อการเกษตร	เจาะบ่อบาดาล จำนวน ๑ บ่อ				๑๐๐,๐๐๐		จำนวน ๑ จุด	ประชาชนมีน้ำ สำหรับการเกษตร เพียงพอ	กองช่าง
๖๙	โครงการเจาะบ่อบาดาลเพื่อการเกษตร กลุ่มนายป้อม สีผ่อง หมู่ที่ ๑ ตำบลทุ่งท่าช้าง อำเภอสระโบสถ์ จังหวัดลพบุรี	เพื่อเก็บกักน้ำ ปรับปรุงระบบส่งน้ำ และระบายน้ำเพื่อการเกษตร	เจาะบ่อบาดาล จำนวน ๑ บ่อ				๑๐๐,๐๐๐		จำนวน ๑ จุด	ประชาชนมีน้ำ สำหรับการเกษตร เพียงพอ	กองช่าง

รายละเอียดโครงการพัฒนา
แผนพัฒนาท้องถิ่น (พ.ศ. ๒๕๖๖ - ๒๕๗๐) ฉบับทบทวน พ.ศ. ๒๕๖๕
องค์การบริหารส่วนตำบลทุ่งท่าช้าง อำเภอสระโบสถ์ จังหวัดลพบุรี

- ก. ยุทธศาสตร์จังหวัดที่ ๑ ยกระดับคุณภาพและสร้างมูลค่าเพิ่มด้านอาหารปลอดภัย
- ข. ยุทธศาสตร์การพัฒนาขององค์กรปกครองส่วนท้องถิ่น ในเขตจังหวัดที่ ๑ การพัฒนาศักยภาพทางเศรษฐกิจเชิงสร้างสรรค์

๔ ยุทธศาสตร์การจัดการและพัฒนาแหล่งน้ำเพื่อการเกษตร

๔.๑ แผนงานอุตสาหกรรมและการโยธา

ที่	โครงการ	วัตถุประสงค์	เป้าหมาย (ผลผลิตของโครงการ)	งบประมาณ					ตัวชี้วัด (KPI)	ผลที่คาดว่าจะได้รับ	หน่วยงาน รับผิดชอบหลัก
				๒๕๖๖ (บาท)	๒๕๖๗ (บาท)	๒๕๖๘ (บาท)	๒๕๖๙ (บาท)	๒๕๗๐ (บาท)			
๗๐	โครงการเจาะบ่อบาดาลเพื่อการเกษตร กลุ่มนายอุดม สุขสม หมู่ที่ ๑ ตำบลทุ่งท่าช้าง อำเภอสระโบสถ์ จังหวัดลพบุรี	เพื่อเก็บกักน้ำ ปรับปรุงระบบส่งน้ำ และระบายน้ำเพื่อการเกษตร	เจาะบ่อบาดาล จำนวน ๑ บ่อ				๑๐๐,๐๐๐		จำนวน ๑ จุด	ประชาชนมีน้ำ สำหรับการเกษตร เพียงพอ	กองช่าง
๗๑	โครงการเจาะบ่อบาดาลเพื่อการเกษตร กลุ่มนายมรรค ดารายิ่ง หมู่ที่ ๑ ตำบลทุ่งท่าช้าง อำเภอสระโบสถ์ จังหวัดลพบุรี	เพื่อเก็บกักน้ำ ปรับปรุงระบบส่งน้ำ และระบายน้ำเพื่อการเกษตร	เจาะบ่อบาดาล จำนวน ๑ บ่อ					๑๐๐,๐๐๐	จำนวน ๑ จุด	ประชาชนมีน้ำ สำหรับการเกษตร เพียงพอ	กองช่าง
๗๒	โครงการเจาะบ่อบาดาลเพื่อการเกษตร กลุ่มนายกรมพิสิฐ ดาระดา หมู่ที่ ๑ ตำบลทุ่งท่าช้าง อำเภอสระโบสถ์ จังหวัดลพบุรี	เพื่อเก็บกักน้ำ ปรับปรุงระบบส่งน้ำ และระบายน้ำเพื่อการเกษตร	เจาะบ่อบาดาล จำนวน ๑ บ่อ					๑๐๐,๐๐๐	จำนวน ๑ จุด	ประชาชนมีน้ำ สำหรับการเกษตร เพียงพอ	กองช่าง
๗๓	โครงการเจาะบ่อบาดาลเพื่อการเกษตร กลุ่มนางถาวร คงภักดี หมู่ที่ ๑ ตำบลทุ่งท่าช้าง อำเภอสระโบสถ์ จังหวัดลพบุรี	เพื่อเก็บกักน้ำ ปรับปรุงระบบส่งน้ำ และระบายน้ำเพื่อการเกษตร	เจาะบ่อบาดาล จำนวน ๑ บ่อ					๑๐๐,๐๐๐	จำนวน ๑ จุด	ประชาชนมีน้ำ สำหรับการเกษตร เพียงพอ	กองช่าง

รายละเอียดโครงการพัฒนา
แผนพัฒนาท้องถิ่น (พ.ศ. ๒๕๖๖ - ๒๕๗๐) ฉบับทบทวน พ.ศ. ๒๕๖๕
องค์การบริหารส่วนตำบลทุ่งท่าช้าง อำเภอสระโบสถ์ จังหวัดลพบุรี

- ก. ยุทธศาสตร์จังหวัดที่ ๑ ยกระดับคุณภาพและสร้างมูลค่าเพิ่มด้านอาหารปลอดภัย
- ข. ยุทธศาสตร์การพัฒนาขององค์กรปกครองส่วนท้องถิ่น ในเขตจังหวัดที่ ๑ การพัฒนาศักยภาพทางเศรษฐกิจเชิงสร้างสรรค์

๔ ยุทธศาสตร์การจัดการและพัฒนาแหล่งน้ำเพื่อการเกษตร

๔.๑ แผนงานอุตสาหกรรมและการโยธา

ที่	โครงการ	วัตถุประสงค์	เป้าหมาย (ผลผลิตของโครงการ)	งบประมาณ					ตัวชี้วัด (KPI)	ผลที่คาดว่าจะได้รับ	หน่วยงาน รับผิดชอบหลัก
				๒๕๖๖ (บาท)	๒๕๖๗ (บาท)	๒๕๖๘ (บาท)	๒๕๖๙ (บาท)	๒๕๗๐ (บาท)			
๗๔	โครงการเจาะบ่อบาดาลเพื่อการเกษตร กลุ่มนางฉลอง มามี หมู่ที่ ๑ ตำบลทุ่งท่าช้าง อำเภอสระโบสถ์ จังหวัดลพบุรี	เพื่อเก็บกักน้ำ ปรับปรุงระบบส่งน้ำ และระบายน้ำเพื่อการเกษตร	เจาะบ่อบาดาล จำนวน ๑ บ่อ					๑๐๐,๐๐๐	จำนวน ๑ จุด	ประชาชนมีน้ำ สำหรับการเกษตร เพียงพอ	กองช่าง
๗๕	โครงการเจาะบ่อบาดาลเพื่อการเกษตร กลุ่มนายอุทัย มีทา หมู่ที่ ๑ ตำบลทุ่งท่าช้าง อำเภอสระโบสถ์ จังหวัดลพบุรี	เพื่อเก็บกักน้ำ ปรับปรุงระบบส่งน้ำ และระบายน้ำเพื่อการเกษตร	เจาะบ่อบาดาล จำนวน ๑ บ่อ					๑๐๐,๐๐๐	จำนวน ๑ จุด	ประชาชนมีน้ำ สำหรับการเกษตร เพียงพอ	กองช่าง
๗๖	โครงการเจาะบ่อบาดาลเพื่อการเกษตร กลุ่มนางแหวน เดือนดำ หมู่ที่ ๒ ตำบลทุ่งท่าช้าง อำเภอสระโบสถ์ จังหวัดลพบุรี	เพื่อเก็บกักน้ำ ปรับปรุงระบบส่งน้ำ และระบายน้ำเพื่อการเกษตร	เจาะบ่อบาดาล จำนวน ๑ บ่อ	๑๐๐,๐๐๐					จำนวน ๑ จุด	ประชาชนมีน้ำ สำหรับการเกษตร เพียงพอ	กองช่าง
๗๗	โครงการเจาะบ่อบาดาลเพื่อการเกษตร กลุ่มนายแฉล้ม เขียวน้อย หมู่ที่ ๒ ตำบลทุ่งท่าช้าง อำเภอสระโบสถ์ จังหวัดลพบุรี	เพื่อเก็บกักน้ำ ปรับปรุงระบบส่งน้ำ และระบายน้ำเพื่อการเกษตร	เจาะบ่อบาดาล จำนวน ๑ บ่อ		๑๐๐,๐๐๐				จำนวน ๑ จุด	ประชาชนมีน้ำ สำหรับการเกษตร เพียงพอ	กองช่าง

รายละเอียดโครงการพัฒนา
แผนพัฒนาท้องถิ่น (พ.ศ. ๒๕๖๖ - ๒๕๗๐) ฉบับทบทวน พ.ศ. ๒๕๖๕
องค์การบริหารส่วนตำบลทุ่งท่าช้าง อำเภอสระโบสถ์ จังหวัดลพบุรี

- ก. ยุทธศาสตร์จังหวัดที่ ๑ ยกระดับคุณภาพและสร้างมูลค่าเพิ่มด้านอาหารปลอดภัย
- ข. ยุทธศาสตร์การพัฒนาขององค์กรปกครองส่วนท้องถิ่น ในเขตจังหวัดที่ ๑ การพัฒนาศักยภาพทางเศรษฐกิจเชิงสร้างสรรค์

๔ ยุทธศาสตร์การจัดการและพัฒนาแหล่งน้ำเพื่อการเกษตร

๔.๑ แผนงานอุตสาหกรรมและการโยธา

ที่	โครงการ	วัตถุประสงค์	เป้าหมาย (ผลผลิตของโครงการ)	งบประมาณ					ตัวชี้วัด (KPI)	ผลที่คาดว่าจะได้รับ	หน่วยงาน รับผิดชอบหลัก
				๒๕๖๖ (บาท)	๒๕๖๗ (บาท)	๒๕๖๘ (บาท)	๒๕๖๙ (บาท)	๒๕๗๐ (บาท)			
๗๘	โครงการเจาะบ่อบาดาลเพื่อการเกษตร กลุ่มนายนิยม บุญสุข หมู่ที่ ๓ ตำบลทุ่งท่าช้าง อำเภอสระโบสถ์ จังหวัดลพบุรี	เพื่อเก็บกักน้ำ ปรับปรุงระบบส่งน้ำ และระบายน้ำเพื่อการเกษตร	เจาะบ่อบาดาล จำนวน ๑ บ่อ	๑๐๐,๐๐๐					จำนวน ๑ จุด	ประชาชนมีน้ำ สำหรับการเกษตร เพียงพอ	กองช่าง
๗๙	โครงการเจาะบ่อบาดาลเพื่อการเกษตร กลุ่มนายคำเหมย งามเลิศ หมู่ที่ ๓ ตำบลทุ่งท่าช้าง อำเภอสระโบสถ์ จังหวัดลพบุรี	เพื่อเก็บกักน้ำ ปรับปรุงระบบส่งน้ำ และระบายน้ำเพื่อการเกษตร	เจาะบ่อบาดาล จำนวน ๑ บ่อ		๑๐๐,๐๐๐				จำนวน ๑ จุด	ประชาชนมีน้ำ สำหรับการเกษตร เพียงพอ	กองช่าง
๘๐	โครงการเจาะบ่อบาดาลเพื่อการเกษตร กลุ่มนายเงินพัน สังกวาลย์ หมู่ที่ ๔ ตำบลทุ่งท่าช้าง อำเภอสระโบสถ์ จังหวัดลพบุรี	เพื่อเก็บกักน้ำ ปรับปรุงระบบส่งน้ำ และระบายน้ำเพื่อการเกษตร	เจาะบ่อบาดาล จำนวน ๑ บ่อ	๑๐๐,๐๐๐					จำนวน ๑ จุด	ประชาชนมีน้ำ สำหรับการเกษตร เพียงพอ	กองช่าง
๘๑	โครงการเจาะบ่อบาดาลเพื่อการเกษตร กลุ่มน.ส.สมพิศ สังกวาลย์ หมู่ที่ ๔ ตำบลทุ่งท่าช้าง อำเภอสระโบสถ์ จังหวัดลพบุรี	เพื่อเก็บกักน้ำ ปรับปรุงระบบส่งน้ำ และระบายน้ำเพื่อการเกษตร	เจาะบ่อบาดาล จำนวน ๑ บ่อ		๑๐๐,๐๐๐				จำนวน ๑ จุด	ประชาชนมีน้ำ สำหรับการเกษตร เพียงพอ	กองช่าง

รายละเอียดโครงการพัฒนา
แผนพัฒนาท้องถิ่น (พ.ศ. ๒๕๖๖ - ๒๕๗๐) ฉบับทบทวน พ.ศ. ๒๕๖๕
องค์การบริหารส่วนตำบลทุ่งท่าช้าง อำเภอสระโบสถ์ จังหวัดลพบุรี

- ก. ยุทธศาสตร์จังหวัดที่ ๑ ยกระดับคุณภาพและสร้างมูลค่าเพิ่มด้านอาหารปลอดภัย
- ข. ยุทธศาสตร์การพัฒนาขององค์กรปกครองส่วนท้องถิ่น ในเขตจังหวัดที่ ๑ การพัฒนาศักยภาพทางเศรษฐกิจเชิงสร้างสรรค์

๔ ยุทธศาสตร์การจัดการและพัฒนาแหล่งน้ำเพื่อการเกษตร

๔.๑ แผนงานอุตสาหกรรมและการโยธา

ที่	โครงการ	วัตถุประสงค์	เป้าหมาย (ผลผลิตของโครงการ)	งบประมาณ					ตัวชี้วัด (KPI)	ผลที่คาดว่าจะได้รับ	หน่วยงาน รับผิดชอบหลัก
				๒๕๖๖ (บาท)	๒๕๖๗ (บาท)	๒๕๖๘ (บาท)	๒๕๖๙ (บาท)	๒๕๗๐ (บาท)			
๘๒	โครงการเจาะบ่อบาดาลเพื่อการเกษตร กลุ่มนายสมฤทธิ์ บุญอ้อย หมู่ที่ ๔ ตำบลทุ่งท่าช้าง อำเภอสระโบสถ์ จังหวัดลพบุรี	เพื่อเก็บกักน้ำ ปรับปรุงระบบส่งน้ำ และระบายน้ำเพื่อการเกษตร	เจาะบ่อบาดาล จำนวน ๑ บ่อ			๑๐๐,๐๐๐			จำนวน ๑ จุด	ประชาชนมีน้ำ สำหรับการเกษตร เพียงพอ	กองช่าง
๘๓	โครงการเจาะบ่อบาดาลเพื่อการเกษตร กลุ่มน.ส.สมพิช ดาระดาข หมู่ที่ ๔ ตำบลทุ่งท่าช้าง อำเภอสระโบสถ์ จังหวัดลพบุรี	เพื่อเก็บกักน้ำ ปรับปรุงระบบส่งน้ำ และระบายน้ำเพื่อการเกษตร	เจาะบ่อบาดาล จำนวน ๑ บ่อ				๑๐๐,๐๐๐		จำนวน ๑ จุด	ประชาชนมีน้ำ สำหรับการเกษตร เพียงพอ	กองช่าง
๘๔	โครงการเจาะบ่อบาดาลเพื่อการเกษตร กลุ่มนายบุญช่วย คำงาม หมู่ที่ ๔ ตำบลทุ่งท่าช้าง อำเภอสระโบสถ์ จังหวัดลพบุรี	เพื่อเก็บกักน้ำ ปรับปรุงระบบส่งน้ำ และระบายน้ำเพื่อการเกษตร	เจาะบ่อบาดาล จำนวน ๑ บ่อ					๑๐๐,๐๐๐	จำนวน ๑ จุด	ประชาชนมีน้ำ สำหรับการเกษตร เพียงพอ	กองช่าง
๘๕	โครงการเจาะบ่อบาดาลเพื่อการเกษตร กลุ่มนางอุงทอง คงภักดี หมู่ที่ ๕ ตำบลทุ่งท่าช้าง อำเภอสระโบสถ์ จังหวัดลพบุรี	เพื่อเก็บกักน้ำ ปรับปรุงระบบส่งน้ำ และระบายน้ำเพื่อการเกษตร	เจาะบ่อบาดาล จำนวน ๑ บ่อ	๑๐๐,๐๐๐					จำนวน ๑ จุด	ประชาชนมีน้ำ สำหรับการเกษตร เพียงพอ	กองช่าง

รายละเอียดโครงการพัฒนา

แผนพัฒนาท้องถิ่น (พ.ศ. ๒๕๖๖ - ๒๕๗๐) ฉบับทบทวน พ.ศ. ๒๕๖๕
องค์การบริหารส่วนตำบลทุ่งท่าช้าง อำเภอสระโบสถ์ จังหวัดลพบุรี

- ก. ยุทธศาสตร์จังหวัดที่ ๑ ยกระดับคุณภาพและสร้างมูลค่าเพิ่มด้านอาหารปลอดภัย
ข. ยุทธศาสตร์การพัฒนาขององค์กรปกครองส่วนท้องถิ่น ในเขตจังหวัดที่ ๑ การพัฒนาศักยภาพทางเศรษฐกิจเชิงสร้างสรรค์

๔ ยุทธศาสตร์การจัดการและพัฒนาแหล่งน้ำเพื่อการเกษตร

๔.๑ แผนงานอุตสาหกรรมและการโยธา

ที่	โครงการ	วัตถุประสงค์	เป้าหมาย (ผลผลิตของโครงการ)	งบประมาณ					ตัวชี้วัด (KPI)	ผลที่คาดว่าจะได้รับ	หน่วยงาน รับผิดชอบหลัก
				๒๕๖๖ (บาท)	๒๕๖๗ (บาท)	๒๕๖๘ (บาท)	๒๕๖๙ (บาท)	๒๕๗๐ (บาท)			
๘๖	โครงการเจาะบ่อบาดาลเพื่อการเกษตร กลุ่มนายปัญญา วงศา หมู่ที่ ๕ ตำบลทุ่งท่าช้าง อำเภอสระโบสถ์ จังหวัดลพบุรี	เพื่อเก็บกักน้ำ ปรับปรุงระบบส่งน้ำ และระบายน้ำเพื่อการเกษตร	เจาะบ่อบาดาล จำนวน ๑ บ่อ		๑๐๐,๐๐๐				จำนวน ๑ จุด	ประชาชนมีน้ำ สำหรับการเกษตร เพียงพอ	กองช่าง
๘๗	โครงการเจาะบ่อบาดาลเพื่อการเกษตร กลุ่มนางสมบูรณ์ พูลเยี่ยม หมู่ที่ ๕ ตำบลทุ่งท่าช้าง อำเภอสระโบสถ์ จังหวัดลพบุรี	เพื่อเก็บกักน้ำ ปรับปรุงระบบส่งน้ำ และระบายน้ำเพื่อการเกษตร	เจาะบ่อบาดาล จำนวน ๑ บ่อ			๑๐๐,๐๐๐			จำนวน ๑ จุด	ประชาชนมีน้ำ สำหรับการเกษตร เพียงพอ	กองช่าง
๘๘	โครงการเจาะบ่อบาดาลเพื่อการเกษตร กลุ่มนายสมหมาย ใจหาญ หมู่ที่ ๕ ตำบลทุ่งท่าช้าง อำเภอสระโบสถ์ จังหวัดลพบุรี	เพื่อเก็บกักน้ำ ปรับปรุงระบบส่งน้ำ และระบายน้ำเพื่อการเกษตร	เจาะบ่อบาดาล จำนวน ๑ บ่อ			๑๐๐,๐๐๐			จำนวน ๑ จุด	ประชาชนมีน้ำ สำหรับการเกษตร เพียงพอ	กองช่าง
๘๙	โครงการเจาะบ่อบาดาลเพื่อการเกษตร กลุ่มนางแทน พรหมไทย หมู่ที่ ๕ ตำบลทุ่งท่าช้าง อำเภอสระโบสถ์ จังหวัดลพบุรี	เพื่อเก็บกักน้ำ ปรับปรุงระบบส่งน้ำ และระบายน้ำเพื่อการเกษตร	เจาะบ่อบาดาล จำนวน ๑ บ่อ				๑๐๐,๐๐๐		จำนวน ๑ จุด	ประชาชนมีน้ำ สำหรับการเกษตร เพียงพอ	กองช่าง

รายละเอียดโครงการพัฒนา
แผนพัฒนาท้องถิ่น (พ.ศ. ๒๕๖๖ - ๒๕๗๐) ฉบับทบทวน พ.ศ. ๒๕๖๕
องค์การบริหารส่วนตำบลทุ่งท่าช้าง อำเภอสระโบสถ์ จังหวัดลพบุรี

- ก. ยุทธศาสตร์จังหวัดที่ ๑ ยกระดับคุณภาพและสร้างมูลค่าเพิ่มด้านอาหารปลอดภัย
- ข. ยุทธศาสตร์การพัฒนาขององค์กรปกครองส่วนท้องถิ่น ในเขตจังหวัดที่ ๑ การพัฒนาศักยภาพทางเศรษฐกิจเชิงสร้างสรรค์

๔ ยุทธศาสตร์การจัดการและพัฒนาแหล่งน้ำเพื่อการเกษตร

๔.๑ แผนงานอุตสาหกรรมและการโยธา

ที่	โครงการ	วัตถุประสงค์	เป้าหมาย (ผลผลิตของโครงการ)	งบประมาณ					ตัวชี้วัด (KPI)	ผลที่คาดว่าจะได้รับ	หน่วยงาน รับผิดชอบหลัก
				๒๕๖๖ (บาท)	๒๕๖๗ (บาท)	๒๕๖๘ (บาท)	๒๕๖๙ (บาท)	๒๕๗๐ (บาท)			
๔๐	โครงการเจาะบ่อบาดาลเพื่อการเกษตร กลุ่มนางเปี่ยม รุณวงศ์ หมู่ที่ ๕ ตำบลทุ่งท่าช้าง อำเภอสระโบสถ์ จังหวัดลพบุรี	เพื่อเก็บกักน้ำ ปรับปรุงระบบส่งน้ำ และระบายน้ำเพื่อการเกษตร	เจาะบ่อบาดาล จำนวน ๑ บ่อ				๑๐๐,๐๐๐		จำนวน ๑ จุด	ประชาชนมีน้ำ สำหรับการเกษตร เพียงพอ	กองช่าง
๔๑	โครงการเจาะบ่อบาดาลเพื่อการเกษตร กลุ่มนางสุภาวดี เพ็งสรวง หมู่ที่ ๕ ตำบลทุ่งท่าช้าง อำเภอสระโบสถ์ จังหวัดลพบุรี	เพื่อเก็บกักน้ำ ปรับปรุงระบบส่งน้ำ และระบายน้ำเพื่อการเกษตร	เจาะบ่อบาดาล จำนวน ๑ บ่อ					๑๐๐,๐๐๐	จำนวน ๑ จุด	ประชาชนมีน้ำ สำหรับการเกษตร เพียงพอ	กองช่าง
๔๒	โครงการเจาะบ่อบาดาลเพื่อการเกษตร กลุ่มนายเอนก บุญเพชร หมู่ที่ ๕ ตำบลทุ่งท่าช้าง อำเภอสระโบสถ์ จังหวัดลพบุรี	เพื่อเก็บกักน้ำ ปรับปรุงระบบส่งน้ำ และระบายน้ำเพื่อการเกษตร	เจาะบ่อบาดาล จำนวน ๑ บ่อ					๑๐๐,๐๐๐	จำนวน ๑ จุด	ประชาชนมีน้ำ สำหรับการเกษตร เพียงพอ	กองช่าง
๔๓	โครงการเจาะบ่อบาดาลเพื่อการเกษตร กลุ่มนางเรียม งามเลิศ หมู่ที่ ๑ ตำบลห้วยใหญ่ อำเภอสระโบสถ์ จังหวัดลพบุรี	เพื่อเก็บกักน้ำ ปรับปรุงระบบส่งน้ำ และระบายน้ำเพื่อการเกษตร	เจาะบ่อบาดาล จำนวน ๑ บ่อ	๑๐๐,๐๐๐					จำนวน ๑ จุด	ประชาชนมีน้ำ สำหรับการเกษตร เพียงพอ	กองช่าง

รายละเอียดโครงการพัฒนา
แผนพัฒนาท้องถิ่น (พ.ศ. ๒๕๖๖ - ๒๕๗๐) ฉบับทบทวน พ.ศ. ๒๕๖๕
องค์การบริหารส่วนตำบลทุ่งท่าช้าง อำเภอสระโบสถ์ จังหวัดลพบุรี

- ก. ยุทธศาสตร์จังหวัดที่ ๑ ยกระดับคุณภาพและสร้างมูลค่าเพิ่มด้านอาหารปลอดภัย
ข. ยุทธศาสตร์การพัฒนาขององค์กรปกครองส่วนท้องถิ่น ในเขตจังหวัดที่ ๑ การพัฒนาศักยภาพทางเศรษฐกิจเชิงสร้างสรรค์

๔ ยุทธศาสตร์การจัดการและพัฒนาแหล่งน้ำเพื่อการเกษตร

๔.๑ แผนงานอุตสาหกรรมและการโยธา

ที่	โครงการ	วัตถุประสงค์	เป้าหมาย (ผลผลิตของโครงการ)	งบประมาณ					ตัวชี้วัด (KPI)	ผลที่คาดว่าจะได้รับ	หน่วยงาน รับผิดชอบหลัก
				๒๕๖๖ (บาท)	๒๕๖๗ (บาท)	๒๕๖๘ (บาท)	๒๕๖๙ (บาท)	๒๕๗๐ (บาท)			
๔๔	โครงการเจาะบ่อบาดาลเพื่อการเกษตร กลุ่มนางสว่าง ตีสุภาพ หมู่ที่ ๑ ตำบลห้วยใหญ่ อำเภอสระโบสถ์ จังหวัดลพบุรี	เพื่อเก็บกักน้ำ ปรับปรุงระบบส่งน้ำ และระบายน้ำเพื่อการเกษตร	เจาะบ่อบาดาล จำนวน ๑ บ่อ	๑๐๐,๐๐๐					จำนวน ๑ จุด	ประชาชนมีน้ำ สำหรับการเกษตร เพียงพอ	กองช่าง
๔๕	โครงการเจาะบ่อบาดาลเพื่อการเกษตร กลุ่มนายอานนท์ ทองนาค หมู่ที่ ๑ ตำบลห้วยใหญ่ อำเภอสระโบสถ์ จังหวัดลพบุรี	เพื่อเก็บกักน้ำ ปรับปรุงระบบส่งน้ำ และระบายน้ำเพื่อการเกษตร	เจาะบ่อบาดาล จำนวน ๑ บ่อ		๑๐๐,๐๐๐				จำนวน ๑ จุด	ประชาชนมีน้ำ สำหรับการเกษตร เพียงพอ	กองช่าง
๔๖	โครงการเจาะบ่อบาดาลเพื่อการเกษตร กลุ่มนายสง่า น้อยเจริญ หมู่ที่ ๑ ตำบลห้วยใหญ่ อำเภอสระโบสถ์ จังหวัดลพบุรี	เพื่อเก็บกักน้ำ ปรับปรุงระบบส่งน้ำ และระบายน้ำเพื่อการเกษตร	เจาะบ่อบาดาล จำนวน ๑ บ่อ		๑๐๐,๐๐๐				จำนวน ๑ จุด	ประชาชนมีน้ำ สำหรับการเกษตร เพียงพอ	กองช่าง
๔๗	โครงการเจาะบ่อบาดาลเพื่อการเกษตร กลุ่มนางสุนีย์ กะตุตเงิน หมู่ที่ ๑ ตำบลห้วยใหญ่ อำเภอสระโบสถ์ จังหวัดลพบุรี	เพื่อเก็บกักน้ำ ปรับปรุงระบบส่งน้ำ และระบายน้ำเพื่อการเกษตร	เจาะบ่อบาดาล จำนวน ๑ บ่อ			๑๐๐,๐๐๐			จำนวน ๑ จุด	ประชาชนมีน้ำ สำหรับการเกษตร เพียงพอ	กองช่าง

รายละเอียดโครงการพัฒนา
แผนพัฒนาท้องถิ่น (พ.ศ. ๒๕๖๖ - ๒๕๗๐) ฉบับทบทวน พ.ศ. ๒๕๖๕
องค์การบริหารส่วนตำบลทุ่งท่าช้าง อำเภอสระโบสถ์ จังหวัดลพบุรี

- ก. ยุทธศาสตร์จังหวัดที่ ๑ ยกระดับคุณภาพและสร้างมูลค่าเพิ่มด้านอาหารปลอดภัย
- ข. ยุทธศาสตร์การพัฒนาขององค์กรปกครองส่วนท้องถิ่น ในเขตจังหวัดที่ ๑ การพัฒนาศักยภาพทางเศรษฐกิจเชิงสร้างสรรค์

๔ ยุทธศาสตร์การจัดการและพัฒนาแหล่งน้ำเพื่อการเกษตร

๔.๑ แผนงานอุตสาหกรรมและการโยธา

ที่	โครงการ	วัตถุประสงค์	เป้าหมาย (ผลผลิตของโครงการ)	งบประมาณ					ตัวชี้วัด (KPI)	ผลที่คาดว่าจะได้รับ	หน่วยงาน รับผิดชอบหลัก
				๒๕๖๖ (บาท)	๒๕๖๗ (บาท)	๒๕๖๘ (บาท)	๒๕๖๙ (บาท)	๒๕๗๐ (บาท)			
๙๘	โครงการเจาะบ่อบาดาลเพื่อการเกษตร กลุ่มสิริภาพ น้อยเจริญ หมู่ที่ ๑ ตำบลห้วยใหญ่ อำเภอสระโบสถ์ จังหวัดลพบุรี	เพื่อเก็บกักน้ำ ปรับปรุงระบบส่งน้ำ และระบายน้ำเพื่อการเกษตร	เจาะบ่อบาดาล จำนวน ๑ บ่อ			๑๐๐,๐๐๐			จำนวน ๑ จุด	ประชาชนมีน้ำ สำหรับการเกษตร เพียงพอ	กองช่าง
๙๙	โครงการเจาะบ่อบาดาลเพื่อการเกษตร กลุ่มนางบัวทอง โพธิ์ใหญ่ หมู่ที่ ๑ ตำบลห้วยใหญ่ อำเภอสระโบสถ์ จังหวัดลพบุรี	เพื่อเก็บกักน้ำ ปรับปรุงระบบส่งน้ำ และระบายน้ำเพื่อการเกษตร	เจาะบ่อบาดาล จำนวน ๑ บ่อ				๑๐๐,๐๐๐		จำนวน ๑ จุด	ประชาชนมีน้ำ สำหรับการเกษตร เพียงพอ	กองช่าง
๑๐๐	โครงการเจาะบ่อบาดาลเพื่อการเกษตร กลุ่มนายสงัด กำเนินเนื้อ หมู่ที่ ๑ ตำบลห้วยใหญ่ อำเภอสระโบสถ์ จังหวัดลพบุรี	เพื่อเก็บกักน้ำ ปรับปรุงระบบส่งน้ำ และระบายน้ำเพื่อการเกษตร	เจาะบ่อบาดาล จำนวน ๑ บ่อ				๑๐๐,๐๐๐		จำนวน ๑ จุด	ประชาชนมีน้ำ สำหรับการเกษตร เพียงพอ	กองช่าง
๑๐๑	โครงการเจาะบ่อบาดาลเพื่อการเกษตร กลุ่มนายอนันต์ น้อยเจริญ หมู่ที่ ๑ ตำบลห้วยใหญ่ อำเภอสระโบสถ์ จังหวัดลพบุรี	เพื่อเก็บกักน้ำ ปรับปรุงระบบส่งน้ำ และระบายน้ำเพื่อการเกษตร	เจาะบ่อบาดาล จำนวน ๑ บ่อ					๑๐๐,๐๐๐	จำนวน ๑ จุด	ประชาชนมีน้ำ สำหรับการเกษตร เพียงพอ	กองช่าง

รายละเอียดโครงการพัฒนา
แผนพัฒนาท้องถิ่น (พ.ศ. ๒๕๖๖ - ๒๕๗๐) ฉบับทบทวน พ.ศ. ๒๕๖๕
องค์การบริหารส่วนตำบลทุ่งท่าช้าง อำเภอสระโบสถ์ จังหวัดลพบุรี

- ก. ยุทธศาสตร์จังหวัดที่ ๑ ยกระดับคุณภาพและสร้างมูลค่าเพิ่มด้านอาหารปลอดภัย
- ข. ยุทธศาสตร์การพัฒนาขององค์กรปกครองส่วนท้องถิ่น ในเขตจังหวัดที่ ๑ การพัฒนาศักยภาพทางเศรษฐกิจเชิงสร้างสรรค์

๔ ยุทธศาสตร์การจัดการและพัฒนาแหล่งน้ำเพื่อการเกษตร

๔.๑ แผนงานอุตสาหกรรมและการโยธา

ที่	โครงการ	วัตถุประสงค์	เป้าหมาย (ผลผลิตของโครงการ)	งบประมาณ					ตัวชี้วัด (KPI)	ผลที่คาดว่าจะได้รับ	หน่วยงาน รับผิดชอบหลัก
				๒๕๖๖ (บาท)	๒๕๖๗ (บาท)	๒๕๖๘ (บาท)	๒๕๖๙ (บาท)	๒๕๗๐ (บาท)			
๑๐๒	โครงการเจาะบ่อบาดาลเพื่อการเกษตร กลุ่มนายประสิทธิ์ พิมพ์ทองงาม หมู่ที่ ๑ ตำบลห้วยใหญ่ อำเภอสระโบสถ์ จังหวัดลพบุรี	เพื่อเก็บกักน้ำ ปรับปรุงระบบส่งน้ำ และระบายน้ำเพื่อการเกษตร	เจาะบ่อบาดาล จำนวน ๑ บ่อ					๑๐๐,๐๐๐	จำนวน ๑ จุด	ประชาชนมีน้ำ สำหรับการเกษตร เพียงพอ	กองช่าง
๑๐๓	โครงการเจาะบ่อบาดาลเพื่อการเกษตร กลุ่มนายวีระกิตติ์ จิตติพรรัตน์ หมู่ที่ ๒ ตำบลห้วยใหญ่ อำเภอสระโบสถ์ จังหวัดลพบุรี	เพื่อเก็บกักน้ำ ปรับปรุงระบบส่งน้ำ และระบายน้ำเพื่อการเกษตร	เจาะบ่อบาดาล จำนวน ๑ บ่อ	๑๐๐,๐๐๐					จำนวน ๑ จุด	ประชาชนมีน้ำ สำหรับการเกษตร เพียงพอ	กองช่าง
๑๐๔	โครงการเจาะบ่อบาดาลเพื่อการเกษตร กลุ่มนายสมควร เต็มแก้ว หมู่ที่ ๓ ตำบลห้วยใหญ่ อำเภอสระโบสถ์ จังหวัดลพบุรี	เพื่อเก็บกักน้ำ ปรับปรุงระบบส่งน้ำ และระบายน้ำเพื่อการเกษตร	เจาะบ่อบาดาล จำนวน ๑ บ่อ		๑๐๐,๐๐๐				จำนวน ๑ จุด	ประชาชนมีน้ำ สำหรับการเกษตร เพียงพอ	กองช่าง
๑๐๕	โครงการเจาะบ่อบาดาลเพื่อการเกษตร กลุ่มนายวันชัย คตเข้ม หมู่ที่ ๔ ตำบลห้วยใหญ่ อำเภอสระโบสถ์ จังหวัดลพบุรี	เพื่อเก็บกักน้ำ ปรับปรุงระบบส่งน้ำ และระบายน้ำเพื่อการเกษตร	เจาะบ่อบาดาล จำนวน ๑ บ่อ			๑๐๐,๐๐๐			จำนวน ๑ จุด	ประชาชนมีน้ำ สำหรับการเกษตร เพียงพอ	กองช่าง

รายละเอียดโครงการพัฒนา
แผนพัฒนาท้องถิ่น (พ.ศ. ๒๕๖๖ - ๒๕๗๐) ฉบับทบทวน พ.ศ. ๒๕๖๕
องค์การบริหารส่วนตำบลทุ่งท่าช้าง อำเภอสระโบสถ์ จังหวัดลพบุรี

- ก. ยุทธศาสตร์จังหวัดที่ ๑ ยกระดับคุณภาพและสร้างมูลค่าเพิ่มด้านอาหารปลอดภัย
- ข. ยุทธศาสตร์การพัฒนาขององค์กรปกครองส่วนท้องถิ่น ในเขตจังหวัดที่ ๑ การพัฒนาศักยภาพทางเศรษฐกิจเชิงสร้างสรรค์

๔ ยุทธศาสตร์การจัดการและพัฒนาแหล่งน้ำเพื่อการเกษตร

๔.๑ แผนงานอุตสาหกรรมและการโยธา

ที่	โครงการ	วัตถุประสงค์	เป้าหมาย (ผลผลิตของโครงการ)	งบประมาณ					ตัวชี้วัด (KPI)	ผลที่คาดว่าจะได้รับ	หน่วยงาน รับผิดชอบหลัก
				๒๕๖๖ (บาท)	๒๕๖๗ (บาท)	๒๕๖๘ (บาท)	๒๕๖๙ (บาท)	๒๕๗๐ (บาท)			
๑๐๖	โครงการเจาะบ่อบาดาลเพื่อ การเกษตร กลุ่มนางเพ็ญศรี น้อยเจริญ หมู่ที่ ๔ ตำบลห้วยใหญ่ อำเภอสระ โบสถ์ จังหวัดลพบุรี	เพื่อเก็บกักน้ำ ปรับปรุงระบบส่งน้ำ และระบายน้ำเพื่อ การเกษตร	เจาะบ่อบาดาล จำนวน ๑ บ่อ				๑๐๐,๐๐๐		จำนวน ๑ จุด	ประชาชนมีน้ำ สำหรับการเกษตร เพียงพอ	กองช่าง
๑๐๗	โครงการเจาะบ่อบาดาลเพื่อ การเกษตร กลุ่มนายคมกฤษ สีสมุห หมู่ที่ ๕ ตำบลห้วยใหญ่ อำเภอสระ โบสถ์ จังหวัดลพบุรี	เพื่อเก็บกักน้ำ ปรับปรุงระบบส่งน้ำ และระบายน้ำเพื่อ การเกษตร	เจาะบ่อบาดาล จำนวน ๑ บ่อ	๑๐๐,๐๐๐					จำนวน ๑ จุด	ประชาชนมีน้ำ สำหรับการเกษตร เพียงพอ	กองช่าง
๑๐๘	โครงการเจาะบ่อบาดาลเพื่อ การเกษตร กลุ่มนายดำรงค์ ปลื้มอารีย์ หมู่ที่ ๖ ตำบลห้วยใหญ่ อำเภอสระ โบสถ์ จังหวัดลพบุรี	เพื่อเก็บกักน้ำ ปรับปรุงระบบส่งน้ำ และระบายน้ำเพื่อ การเกษตร	เจาะบ่อบาดาล จำนวน ๑ บ่อ			๑๐๐,๐๐๐			จำนวน ๑ จุด	ประชาชนมีน้ำ สำหรับการเกษตร เพียงพอ	กองช่าง
๑๐๙	โครงการเจาะบ่อบาดาลเพื่อ การเกษตร กลุ่มน.ส.สำรวย สุขผล หมู่ที่ ๖ ตำบลห้วยใหญ่ อำเภอสระ โบสถ์ จังหวัดลพบุรี	เพื่อเก็บกักน้ำ ปรับปรุงระบบส่งน้ำ และระบายน้ำเพื่อ การเกษตร	เจาะบ่อบาดาล จำนวน ๑ บ่อ	๑๐๐,๐๐๐					จำนวน ๑ จุด	ประชาชนมีน้ำ สำหรับการเกษตร เพียงพอ	กองช่าง

รายละเอียดโครงการพัฒนา
แผนพัฒนาท้องถิ่น (พ.ศ. ๒๕๖๖ - ๒๕๗๐) ฉบับบททวน พ.ศ. ๒๕๖๕
องค์การบริหารส่วนตำบลทุ่งท่าช้าง อำเภอสระโบสถ์ จังหวัดลพบุรี

- ก. ยุทธศาสตร์จังหวัดที่ ๑ ยกระดับคุณภาพและสร้างมูลค่าเพิ่มด้านอาหารปลอดภัย
- ข. ยุทธศาสตร์การพัฒนาขององค์กรปกครองส่วนท้องถิ่น ในเขตจังหวัดที่ ๑ การพัฒนาศักยภาพทางเศรษฐกิจเชิงสร้างสรรค์

๔ ยุทธศาสตร์การจัดการและพัฒนาแหล่งน้ำเพื่อการเกษตร

๔.๑ แผนงานอุตสาหกรรมและการโยธา

ที่	โครงการ	วัตถุประสงค์	เป้าหมาย (ผลผลิตของโครงการ)	งบประมาณ					ตัวชี้วัด (KPI)	ผลที่คาดว่าจะได้รับ	หน่วยงาน รับผิดชอบหลัก
				๒๕๖๖ (บาท)	๒๕๖๗ (บาท)	๒๕๖๘ (บาท)	๒๕๖๙ (บาท)	๒๕๗๐ (บาท)			
๑๑๐	โครงการเจาะบ่อบาดาลเพื่อ การเกษตร กลุ่มนางพทุม สีฝ่อง หมู่ที่ ๖ ตำบลห้วยใหญ่ อำเภอสระโบสถ์ จังหวัดลพบุรี	เพื่อเก็บกักน้ำ ปรับปรุงระบบส่งน้ำ และระบายน้ำเพื่อ การเกษตร	เจาะบ่อบาดาล จำนวน ๑ บ่อ		๑๐๐,๐๐๐				จำนวน ๑ จุด	ประชาชนมีน้ำ สำหรับการเกษตร เพียงพอ	กองช่าง
๑๑๑	โครงการเจาะบ่อบาดาลเพื่อ การเกษตร กลุ่มน.ส.จรรย์ สุขผล หมู่ ที่ ๖ ตำบลห้วยใหญ่ อำเภอสระโบสถ์ จังหวัดลพบุรี	เพื่อเก็บกักน้ำ ปรับปรุงระบบส่งน้ำ และระบายน้ำเพื่อ การเกษตร	เจาะบ่อบาดาล จำนวน ๑ บ่อ			๑๐๐,๐๐๐			จำนวน ๑ จุด	ประชาชนมีน้ำ สำหรับการเกษตร เพียงพอ	กองช่าง
๑๑๒	โครงการเจาะบ่อบาดาลเพื่อ การเกษตร กลุ่มนายยอดชาย ผา จันทร์ หมู่ที่ ๖ ตำบลห้วยใหญ่ อำเภอ สระโบสถ์ จังหวัดลพบุรี	เพื่อเก็บกักน้ำ ปรับปรุงระบบส่งน้ำ และระบายน้ำเพื่อ การเกษตร	เจาะบ่อบาดาล จำนวน ๑ บ่อ				๑๐๐,๐๐๐		จำนวน ๑ จุด	ประชาชนมีน้ำ สำหรับการเกษตร เพียงพอ	กองช่าง
๑๑๓	โครงการเจาะบ่อบาดาลเพื่อ การเกษตร กลุ่มนางวันเพ็ญ ผาจันทร์ หมู่ที่ ๖ ตำบลห้วยใหญ่ อำเภอสระ โบสถ์ จังหวัดลพบุรี	เพื่อเก็บกักน้ำ ปรับปรุงระบบส่งน้ำ และระบายน้ำเพื่อ การเกษตร	เจาะบ่อบาดาล จำนวน ๑ บ่อ					๑๐๐,๐๐๐	จำนวน ๑ จุด	ประชาชนมีน้ำ สำหรับการเกษตร เพียงพอ	กองช่าง

รายละเอียดโครงการพัฒนา
แผนพัฒนาท้องถิ่น (พ.ศ. ๒๕๖๖ - ๒๕๗๐) ฉบับทบทวน พ.ศ. ๒๕๖๕
องค์การบริหารส่วนตำบลทุ่งท่าช้าง อำเภอสระโบสถ์ จังหวัดลพบุรี

- ก. ยุทธศาสตร์จังหวัดที่ ๑ ยกระดับคุณภาพและสร้างมูลค่าเพิ่มด้านอาหารปลอดภัย
- ข. ยุทธศาสตร์การพัฒนาขององค์กรปกครองส่วนท้องถิ่น ในเขตจังหวัดที่ ๑ การพัฒนาศักยภาพทางเศรษฐกิจเชิงสร้างสรรค์

๔ ยุทธศาสตร์การจัดการและพัฒนาแหล่งน้ำเพื่อการเกษตร

๔.๑ แผนงานอุทกศาสตร์และการโยธา

ที่	โครงการ	วัตถุประสงค์	เป้าหมาย (ผลผลิตของโครงการ)	งบประมาณ					ตัวชี้วัด (KPI)	ผลที่คาดว่าจะได้รับ	หน่วยงาน รับผิดชอบหลัก
				๒๕๖๖ (บาท)	๒๕๖๗ (บาท)	๒๕๖๘ (บาท)	๒๕๖๙ (บาท)	๒๕๗๐ (บาท)			
๑๑๔	โครงการเจาะบ่อบาดาลเพื่อ การเกษตร กลุ่มนายสมหวัง คงภักดี หมู่ที่ ๗ ตำบลห้วยใหญ่ อำเภอสระ โบสถ์ จังหวัดลพบุรี	เพื่อเก็บกักน้ำ ปรับปรุงระบบส่งน้ำ และระบายน้ำเพื่อ การเกษตร	เจาะบ่อบาดาล จำนวน ๑ บ่อ					๑๐๐,๐๐๐	จำนวน ๑ จุด	ประชาชนมีน้ำ สำหรับการเกษตร เพียงพอ	กองช่าง
๑๑๕	โครงการเจาะบ่อบาดาลเพื่อ การเกษตร กลุ่มนางประทีน จันโย หมู่ที่ ๕ ตำบลทุ่งท่าช้าง อำเภอสระ โบสถ์ จังหวัดลพบุรี	เพื่อเก็บกักน้ำ ปรับปรุงระบบส่งน้ำ และระบายน้ำเพื่อ การเกษตร	เจาะบ่อบาดาล จำนวน ๑ บ่อ		๑๐๐,๐๐๐				จำนวน ๑ จุด	ประชาชนมีน้ำ สำหรับการเกษตร เพียงพอ	กองช่าง
๑๑๖	โครงการเจาะบ่อบาดาลเพื่อ การเกษตร กลุ่มนางวาสนา พาหา หมู่ที่ ๗ ตำบลห้วยใหญ่ อำเภอสระ โบสถ์ จังหวัดลพบุรี	เพื่อเก็บกักน้ำ ปรับปรุงระบบส่งน้ำ และระบายน้ำเพื่อ การเกษตร	เจาะบ่อบาดาล จำนวน ๑ บ่อ			๑๐๐,๐๐๐			จำนวน ๑ จุด	ประชาชนมีน้ำ สำหรับการเกษตร เพียงพอ	กองช่าง
รวม	๑๑๖ โครงการ			๒,๑๑๐,๐๐๐	๒,๑๓๐,๐๐๐	๓,๖๘๕,๐๐๐	๔,๖๔๗,๐๐๐	๔,๓๘๐,๐๐๐			

รายละเอียดโครงการพัฒนา

แผนพัฒนาท้องถิ่น (พ.ศ. ๒๕๖๖ - ๒๕๗๐) ฉบับทบทวน พ.ศ. ๒๕๖๕
องค์การบริหารส่วนตำบลทุ่งท่าช้าง อำเภอสระโบสถ์ จังหวัดลพบุรี

ก. ยุทธศาสตร์จังหวัดที่ ๔ เสริมสร้างความมั่นคง และความสงบสุขของบ้านเมือง

ข. ยุทธศาสตร์การพัฒนาขององค์กรปกครองส่วนท้องถิ่น ในเขตจังหวัดที่ ๕ การบริหารจัดการองค์กรปกครองส่วนท้องถิ่นให้มีประสิทธิภาพ

๕ ยุทธศาสตร์การเสริมสร้างธรรมาภิบาลและการบริหารจัดการบ้านเมืองที่ดี

๕.๑ แผนงานบริหารงานทั่วไป

ที่	โครงการ	วัตถุประสงค์	เป้าหมาย (ผลผลิตของโครงการ)	งบประมาณ					ตัวชี้วัด (KPI)	ผลที่คาดว่าจะได้รับ	หน่วยงาน รับผิดชอบหลัก
				๒๕๖๖ (บาท)	๒๕๖๗ (บาท)	๒๕๖๘ (บาท)	๒๕๖๙ (บาท)	๒๕๗๐ (บาท)			
๑	โครงการอบรมคุณธรรม จริยธรรม	เพื่อสร้างจิตสำนึก และความตระหนัก แก่ประชาชนทุกภาค ส่วน	จัดกิจกรรมการฝึกอบรม	๓๐,๐๐๐	๓๐,๐๐๐	๓๐,๐๐๐	๓๐,๐๐๐	๓๐,๐๐๐	จำนวน กิจกรรม	บุคลากรในองค์กร มีคุณธรรม จริยธรรมในการ ปฏิบัติหน้าที่	สำนักปลัด
๒	โครงการจัดงานวันท้องถิ่นไทย	เพื่อให้เห็น ความสำคัญของ องค์กรปกครองส่วน ท้องถิ่น	จัดงานวันท้องถิ่นไทย	๑๐,๐๐๐	๑๐,๐๐๐	๑๐,๐๐๐	๑๐,๐๐๐	๑๐,๐๐๐	จำนวน ผู้เข้าร่วม โครงการ	สาธารณชนได้เห็น ความสำคัญของการ ปกครองส่วนท้องถิ่น	สำนักปลัด
๓	โครงการจัดเก็บภาษีนอกสถานที่	เพื่ออำนวยความสะดวก แก่ผู้ชำระภาษี	จัดเก็บภาษีนอกสถานที่	๒๐,๐๐๐	๒๐,๐๐๐	๒๐,๐๐๐	๒๐,๐๐๐	๒๐,๐๐๐	จำนวนผู้ชำระ ภาษี	ผู้ชำระภาษี สามารถจัดเก็บภาษี ได้ภายในเวลา	กองคลัง
๔	โครงการจัดทำแผนที่ภาษี	เพื่อนำระบบแผนที่ ภาษีและทะเบียน ทรัพย์สินมาใช้	ปรับปรุงงานแผนที่และ ทะเบียนทรัพย์สิน	๒๐,๐๐๐	๒๐,๐๐๐	๒๐,๐๐๐	๒๐,๐๐๐	๒๐,๐๐๐	จำนวนผู้ชำระ ภาษี	มีข้อมูลเกี่ยวกับ ที่ดินและสิ่งปลูก สร้าง	กองคลัง

รายละเอียดโครงการพัฒนา

แผนพัฒนาท้องถิ่น (พ.ศ. ๒๕๖๖ - ๒๕๗๐) ฉบับทบทวน พ.ศ. ๒๕๖๕
องค์การบริหารส่วนตำบลทุ่งท่าช้าง อำเภอสระโบสถ์ จังหวัดลพบุรี

ก. ยุทธศาสตร์จังหวัดที่ ๔ เสริมสร้างความมั่นคง และความสงบสุขของบ้านเมือง

ข. ยุทธศาสตร์การพัฒนาขององค์กรปกครองส่วนท้องถิ่น ในเขตจังหวัดที่ ๕ การบริหารจัดการองค์กรปกครองส่วนท้องถิ่นให้มีประสิทธิภาพ

๕ ยุทธศาสตร์การเสริมสร้างธรรมาภิบาลและการบริหารจัดการบ้านเมืองที่ดี

๕.๑ แผนงานบริหารงานทั่วไป

ที่	โครงการ	วัตถุประสงค์	เป้าหมาย (ผลผลิตของโครงการ)	งบประมาณ					ตัวชี้วัด (KPI)	ผลที่คาดว่าจะได้รับ	หน่วยงาน รับผิดชอบหลัก
				๒๕๖๖ (บาท)	๒๕๖๗ (บาท)	๒๕๖๘ (บาท)	๒๕๖๙ (บาท)	๒๕๗๐ (บาท)			
๕	โครงการสร้างภูมิคุ้มกันทางสังคมให้เด็กและเยาวชนขององค์การบริหารส่วนตำบลทุ่งท่าช้าง	เพื่อสร้างจิตสำนึกและความตระหนักรู้แก่เด็กและเยาวชน	จัดกิจกรรมการฝึกอบรม	๑๐,๐๐๐	๑๐,๐๐๐	๑๐,๐๐๐	๑๐,๐๐๐	๑๐,๐๐๐	จำนวนผู้เข้าร่วมโครงการ	เด็กและเยาวชนมีจิตสำนึกและความตระหนักรู้ด้านคุณธรรมจริยธรรม	สำนักปลัด
๖	โครงการประกวดคำขวัญต่อต้านการทุจริต	เพื่อให้ความสำคัญด้านคุณธรรมจริยธรรม	จัดกิจกรรมประกวดคำขวัญต่อต้านการทุจริต	๑๐,๐๐๐	๑๐,๐๐๐	๑๐,๐๐๐	๑๐,๐๐๐	๑๐,๐๐๐	จำนวนผู้เข้าร่วมโครงการ	เด็กและเยาวชนมีจิตสำนึกและความตระหนักรู้ด้านคุณธรรมจริยธรรม	สำนักปลัด
๗	โครงการประเมินผลการปฏิบัติงานขององค์การบริหารส่วนตำบลทุ่งท่าช้าง (ความพึงพอใจ)	เพื่อประเมินความพึงพอใจของประชาชน	สอบถามความพึงพอใจของประชาชน ประเมินผลการปฏิบัติงาน(ความพึงพอใจของประชาชน) ที่มีต่อการให้บริการขององค์การบริหารส่วนตำบล	๒๕,๐๐๐	๒๕,๐๐๐	๒๕,๐๐๐	๒๕,๐๐๐	๒๕,๐๐๐	ร้อยละของประชาชนที่ตอบแบบสอบถาม	ประชาชนมีความความพึงพอใจต่อการให้บริการ	สำนักปลัด
รวม	๗ โครงการ			๑๒๕,๐๐๐	๑๒๕,๐๐๐	๑๒๕,๐๐๐	๑๒๕,๐๐๐	๑๒๕,๐๐๐			

รายละเอียดโครงการพัฒนา

แผนพัฒนาท้องถิ่น (พ.ศ. ๒๕๖๖ - ๒๕๗๐) ฉบับทบทวน พ.ศ. ๒๕๖๕
องค์การบริหารส่วนตำบลทุ่งท่าช้าง อำเภอสระโบสถ์ จังหวัดลพบุรี

ก. ยุทธศาสตร์จังหวัดที่ ๔ เสริมสร้างความมั่นคง และความสงบสุขของบ้านเมือง

ข. ยุทธศาสตร์การพัฒนาขององค์กรปกครองส่วนท้องถิ่น ในเขตจังหวัดที่ ๕ การบริหารจัดการองค์กรปกครองส่วนท้องถิ่นให้มีประสิทธิภาพ

๕ ยุทธศาสตร์การเสริมสร้างธรรมาภิบาลและการบริหารจัดการบ้านเมืองที่ดี

๕.๒ แผนงานสร้างความเข้มแข็งของชุมชน

ที่	โครงการ	วัตถุประสงค์	เป้าหมาย (ผลผลิตของโครงการ)	งบประมาณ					ตัวชี้วัด (KPI)	ผลที่คาดว่าจะได้รับ	หน่วยงาน รับผิดชอบหลัก
				๒๕๖๖ (บาท)	๒๕๖๗ (บาท)	๒๕๖๘ (บาท)	๒๕๖๙ (บาท)	๒๕๗๐ (บาท)			
๑	โครงการจัดทำแผนพัฒนาท้องถิ่น	เพื่อให้ประชาชนมีส่วนร่วมในการกำหนดแนวทางแก้ไข	ประชาชนมีส่วนร่วมในการจัดทำแผน	๓๐,๐๐๐	๓๐,๐๐๐	๓๐,๐๐๐	๓๐,๐๐๐	๓๐,๐๐๐	จำนวนผู้เข้าร่วมโครงการ	ประชาชนได้รับประโยชน์รับทราบปัญหา	สำนักปลัด
๒	โครงการ อบต. เคลื่อนที่พบประชาชน	เพื่อให้ประชาชนมีส่วนร่วมในการเสนอกิจกรรมหรือโครงการที่เป็นความต้องการของชุมชน	จัดกิจกรรมหรือโครงการที่เป็นความต้องการของชุมชน	๕๐,๐๐๐	๕๐,๐๐๐	๕๐,๐๐๐	๕๐,๐๐๐	๕๐,๐๐๐	จำนวนผู้เข้าร่วมโครงการ	ประชาชนมีส่วนร่วมในการเสนอกิจกรรมและได้รับบริการด้านต่างๆ ของ อบต.	สำนักปลัด
๓	โครงการฝึกอบรม เพื่อพัฒนาบุคลากรท้องถิ่นในการจัดทำแผนพัฒนาท้องถิ่นและงบประมาณ	เพื่อพัฒนาศักยภาพการมีส่วนร่วมของผู้นำชุมชนและบุคลากรท้องถิ่น	ผู้นำชุมชนและบุคลากรท้องถิ่นมีส่วนร่วม	๓๐,๐๐๐	๓๐,๐๐๐	๓๐,๐๐๐	๓๐,๐๐๐	๓๐,๐๐๐	จำนวนผู้เข้าร่วมโครงการ	ผู้นำชุมชนและบุคลากรท้องถิ่นมีส่วนร่วมในพัฒนาศักยภาพ	สำนักปลัด
รวม	๓ โครงการ			๑๑๐,๐๐๐	๑๑๐,๐๐๐	๑๑๐,๐๐๐	๑๑๐,๐๐๐	๑๑๐,๐๐๐			

รายละเอียดโครงการพัฒนา

แผนพัฒนาท้องถิ่น (พ.ศ. ๒๕๖๖ - ๒๕๗๐) ฉบับทบทวน พ.ศ. ๒๕๖๕

สำหรับ โครงการที่เกี่วข้องขององค์กรปกครองส่วนท้องถิ่นที่ใช้สำหรับประสานแผนพัฒนาท้องถิ่น

องค์การบริหารส่วนตำบลทุ่งท่าช้าง อำเภอสระโบสถ์ จังหวัดลพบุรี

ก. ยุทธศาสตร์จังหวัดที่ ๑ ยกระดับคุณภาพและสร้างมูลค่าเพิ่มด้านอาหารปลอดภัย

ข. ยุทธศาสตร์การพัฒนาขององค์กรปกครองส่วนท้องถิ่น ในเขตจังหวัดที่ ๑ ยุทธศาสตร์การพัฒนา พัฒนาศักยภาพทางเศรษฐกิจ เชิงสร้างสรรค์

๑ ยุทธศาสตร์การพัฒนาศักยภาพทางเศรษฐกิจ

๑.๑ แผนงานอุตสาหกรรมและการโยธา

ที่	โครงการ	วัตถุประสงค์	เป้าหมาย (ผลผลิตของโครงการ)	งบประมาณ					ตัวชี้วัด (KPI)	ผลที่คาดว่าจะได้รับ	หน่วยงาน รับผิดชอบหลัก
				๒๕๖๖ (บาท)	๒๕๖๗ (บาท)	๒๕๖๘ (บาท)	๒๕๖๙ (บาท)	๒๕๗๐ (บาท)			
๑	โครงการก่อสร้างสะพาน ข้ามคลอง ห้วยบ้าน (ถนน ทช.ลบ.๔๐๐๑) หมู่ที่ ๓ ตำบลทุ่งท่าช้าง อำเภอสระโบสถ์ จังหวัดลพบุรี	เพื่อให้ผู้ใช้รถได้สัญจร ไปมามีถนนสำหรับการ คมนาคมที่สะดวก	ความยาว ๒๐.๐๐ เมตร			๒,๐๐๐,๐๐๐			มีถนนสำหรับ คมนาคมได้ อย่างสะดวก ร้อยละ ๗๐	ประชาชนมีถนน เพื่อการสัญจรไป มาสะดวกและลด อุบัติเหตุ	กองช่าง
๒	โครงการก่อสร้างถนน คสล. สายหลัง โรงเรียนบ้านทุ่งท่าช้าง ถึงตำบลนิยม ชัย หมู่ที่ ๓ ตำบลทุ่งท่าช้าง อำเภอ สระโบสถ์ จังหวัดลพบุรี	เพื่อให้ผู้ใช้รถได้สัญจร ไปมามีถนนสำหรับการ คมนาคมที่สะดวก	ขนาดถนนกว้าง ๔.๐๐ เมตร ยาว ๒,๐๐๐ เมตร			๔,๐๐๐,๐๐๐			มีถนนสำหรับ คมนาคมได้ อย่างสะดวก ร้อยละ ๗๐	ประชาชนมีถนน เพื่อการสัญจรไป มาสะดวกและลด อุบัติเหตุ	กองช่าง
๓	โครงการก่อสร้างถนน คสล. จากสระ หลวง ถึง หมู่ ๙ ต.นิยมชัย หมู่ที่ ๔ ตำบลทุ่งท่าช้าง อำเภอสระโบสถ์ จังหวัดลพบุรี	เพื่อให้ผู้ใช้รถได้สัญจร ไปมามีถนนสำหรับการ คมนาคมที่สะดวก	ขนาดถนนกว้าง ๔.๐๐ เมตร ยาว ๓,๗๐๐ เมตร หนา ๐.๑๕ เมตร			๗,๔๐๐,๐๐๐			มีถนนสำหรับ คมนาคมได้ อย่างสะดวก ร้อยละ ๗๐	ประชาชนมีถนน เพื่อการสัญจรไป มาสะดวกและลด อุบัติเหตุ	กองช่าง

รายละเอียดโครงการพัฒนา

แผนพัฒนาท้องถิ่น (พ.ศ. ๒๕๖๖ - ๒๕๗๐) ฉบับทบทวน พ.ศ. ๒๕๖๕

สำหรับ โครงการที่เกิณศัคยภาพขององค์กรปกครองส่วนท้องถิ่นที่ใช้สำหรับประสานแผนพัฒนาท้องถิ่น

องค์การบริหารส่วนตำบลทุ่งท่าช้าง อำเภอสระโบสถ์ จังหวัดลพบุรี

ก. ยุทธศาสตร์จังหวัดที่ ๑ ยกระดับคุณภาพและสร้างมูลค่าเพิ่มด้านอาหารปลอดภัย

ข. ยุทธศาสตร์การพัฒนาขององค์กรปกครองส่วนท้องถิ่น ในเขตจังหวัดที่ ๑ ยุทธศาสตร์การพัฒนา พัฒนาศักยภาพทางเศรษฐกิจ เชิงสร้างสรรค์

๑ ยุทธศาสตร์การพัฒนาศักยภาพทางเศรษฐกิจ

๑.๑ แผนงานอุตสาหกรรมและการโยธา

ที่	โครงการ	วัตถุประสงค์	เป้าหมาย (ผลผลิตของโครงการ)	งบประมาณ					ตัวชี้วัด (KPI)	ผลที่คาดว่าจะได้รับ	หน่วยงาน รับผิดชอบหลัก
				๒๕๖๖ (บาท)	๒๕๖๗ (บาท)	๒๕๖๘ (บาท)	๒๕๖๙ (บาท)	๒๕๗๐ (บาท)			
๔	โครงการก่อสร้างถนน คสล. สายหนองผักนึ่ง เชื่อม ตำบลสะแกราบ หมู่ที่ ๔ ตำบลทุ่งท่าช้าง อำเภอสระโบสถ์ จังหวัดลพบุรี	เพื่อให้ผู้ใช้รถได้สัญจรไปมามีถนนสำหรับการคมนาคมที่สะดวก	ขนาดถนนกว้าง ๔.๐๐ เมตร ยาว ๒,๐๐๐ เมตร หนา๐.๑๕ เมตร			๔,๐๐๐,๐๐๐			มีถนนสำหรับคมนาคมได้อย่างสะดวก ร้อยละ ๗๐	ประชาชนมีถนนเพื่อการสัญจรไปมาสะดวกและลดอุบัติเหตุ	กองช่าง
๕	โครงการก่อสร้างถนน คสล. สายสะพานหลวง - บ้านห้วยเขว้า (ตำบลงิ้ว) หมู่ที่ ๔ ตำบลทุ่งท่าช้าง อำเภอสระโบสถ์ จังหวัดลพบุรี	เพื่อให้ผู้ใช้รถได้สัญจรไปมามีถนนสำหรับการคมนาคมที่สะดวก	ขนาดถนนกว้าง ๔.๐๐ เมตร ยาว ๓,๔๐๐ เมตร			๖,๘๐๐,๐๐๐			มีถนนสำหรับคมนาคมได้อย่างสะดวก ร้อยละ ๗๐	ประชาชนมีถนนเพื่อการสัญจรไปมาสะดวกและลดอุบัติเหตุ	กองช่าง
๖	โครงการก่อสร้างถนน คสล. สายบ้านนางสนิม ถึงห้วยตาครุ หมู่ที่ ๔ ตำบลทุ่งท่าช้าง อำเภอสระโบสถ์ จังหวัดลพบุรี	เพื่อให้ผู้ใช้รถได้สัญจรไปมามีถนนสำหรับการคมนาคมที่สะดวก	ขนาดถนนกว้าง ๔.๐๐ เมตร ยาว ๑,๐๐๐ เมตร		๒,๐๐๐,๐๐๐				มีถนนสำหรับคมนาคมได้อย่างสะดวก ร้อยละ ๗๐	ประชาชนมีถนนเพื่อการสัญจรไปมาสะดวกและลดอุบัติเหตุ	กองช่าง

รายละเอียดโครงการพัฒนา

แผนพัฒนาท้องถิ่น (พ.ศ. ๒๕๖๖ - ๒๕๗๐) ฉบับทบทวน พ.ศ. ๒๕๖๕

สำหรับ โครงการที่เกิณศัคยภาพขององค์กรปกครองส่วนท้องถิ่นที่ใช้สำหรับประสานแผนพัฒนาท้องถิ่น

องค์การบริหารส่วนตำบลทุ่งท่าช้าง อำเภอสระโบสถ์ จังหวัดลพบุรี

ก. ยุทธศาสตร์จังหวัดที่ ๑ ยกระดับคุณภาพและสร้างมูลค่าเพิ่มด้านอาหารปลอดภัย

ข. ยุทธศาสตร์การพัฒนาขององค์กรปกครองส่วนท้องถิ่น ในเขตจังหวัดที่ ๑ ยุทธศาสตร์การพัฒนา พัฒนาศักยภาพทางเศรษฐกิจ เชิงสร้างสรรค์

๑ ยุทธศาสตร์การพัฒนาศักยภาพทางเศรษฐกิจ

๑.๑ แผนงานอุตสาหกรรมและการโยธา

ที่	โครงการ	วัตถุประสงค์	เป้าหมาย (ผลผลิตของโครงการ)	งบประมาณ					ตัวชี้วัด (KPI)	ผลที่คาดว่าจะได้รับ	หน่วยงาน รับผิดชอบหลัก
				๒๕๖๖ (บาท)	๒๕๖๗ (บาท)	๒๕๖๘ (บาท)	๒๕๖๙ (บาท)	๒๕๗๐ (บาท)			
๗	โครงการก่อสร้างถนน คสล. สายนา นายสมนึก ถึงนายนคร หมู่ที่ ๔ ตำบลทุ่งท่าช้าง อำเภอสระโบสถ์ จังหวัดลพบุรี	เพื่อให้ผู้ใช้รถได้สัญจร ไปมามีถนนสำหรับการ คมนาคมที่สะดวก	ขนาดถนนกว้าง ๔.๐๐ เมตร ยาว ๑,๐๐๐ เมตร		๒,๐๐๐,๐๐๐				มีถนนสำหรับ คมนาคมได้ อย่างสะดวก ร้อยละ ๗๐	ประชาชนมีถนน เพื่อการสัญจรไป มาสะดวกและลด อุบัติเหตุ	กองช่าง
๘	โครงการก่อสร้างถนน คสล. สายหลัง วัดกุ่มสูง ถึง หมู่ที่ ๘ ตำบลนิยมชัย หมู่ที่ ๕ ตำบลทุ่งท่าช้าง อำเภอสระ โบสถ์ จังหวัดลพบุรี	เพื่อให้ผู้ใช้รถได้สัญจร ไปมามีถนนสำหรับการ คมนาคมที่สะดวก	ขนาดถนนกว้าง ๔.๐๐ เมตร ยาว ๑,๗๐๐ เมตร หนา ๐.๑๕ เมตร	๓,๔๐๐,๐๐๐					มีถนนสำหรับ คมนาคมได้ อย่างสะดวก ร้อยละ ๗๐	ประชาชนมีถนน เพื่อการสัญจรไป มาสะดวกและลด อุบัติเหตุ	กองช่าง
๙	โครงการก่อสร้างถนน คสล. จากนา นายสมจิตร บุญเพชร ถึงหมู่ที่ ๙ ตำบลนิยมชัย หมู่ที่ ๕ ตำบลทุ่งท่าช้าง อำเภอสระโบสถ์ จังหวัดลพบุรี	เพื่อให้ผู้ใช้รถได้สัญจร ไปมามีถนนสำหรับการ คมนาคมที่สะดวก	ขนาดถนนกว้าง ๔.๐๐ เมตร ยาว ๕๐๐.๐๐ เมตร หนา ๐.๑๕ เมตร		๑,๐๐๐,๐๐๐				มีถนนสำหรับ คมนาคมได้ อย่างสะดวก ร้อยละ ๗๑	ประชาชนมีถนน เพื่อการสัญจรไป มาสะดวกและลด อุบัติเหตุ	กองช่าง

รายละเอียดโครงการพัฒนา

แผนพัฒนาท้องถิ่น (พ.ศ. ๒๕๖๖ - ๒๕๗๐) ฉบับทบทวน พ.ศ. ๒๕๖๕
 สำหรับ โครงการที่เกิณศัคยภาพขององค์กรปกครองส่วนท้องถิ่นที่ใช้สำหรับประสานแผนพัฒนาท้องถิ่น
 องค์การบริหารส่วนตำบลทุ่งท่าช้าง อำเภอสระโบสถ์ จังหวัดลพบุรี

ก. ยุทธศาสตร์จังหวัดที่ ๑ ยกระดับคุณภาพและสร้างมูลค่าเพิ่มด้านอาหารปลอดภัย

ข. ยุทธศาสตร์การพัฒนาขององค์กรปกครองส่วนท้องถิ่น ในเขตจังหวัดที่ ๑ ยุทธศาสตร์การพัฒนา พัฒนาศักยภาพทางเศรษฐกิจ เชิงสร้างสรรค์

๑ ยุทธศาสตร์การพัฒนาศักยภาพทางเศรษฐกิจ

๑.๑ แผนงานอุตสาหกรรมและการโยธา

ที่	โครงการ	วัตถุประสงค์	เป้าหมาย (ผลผลิตของโครงการ)	งบประมาณ					ตัวชี้วัด (KPI)	ผลที่คาดว่าจะได้รับ	หน่วยงาน รับผิดชอบหลัก
				๒๕๖๖ (บาท)	๒๕๖๗ (บาท)	๒๕๖๘ (บาท)	๒๕๖๙ (บาท)	๒๕๗๐ (บาท)			
๑๐	โครงการก่อสร้างถนนลูกรังสายจากถนนลาดยางโค้งบ้านกำนันกราย ถึงถนนสายรักไทย หมู่ที่ ๑, ๓, ๔ หมู่ที่ ๑ ตำบลห้วยใหญ่ อำเภอสระโบสถ์ จังหวัดลพบุรี	เพื่อให้ผู้ใช้รถได้สัญจรไปมามีถนนสำหรับการคมนาคมที่สะดวก	ขนาดถนนกว้าง ๖.๐๐ เมตร ยาว ๔,๕๐๐ เมตร พร้อมวางท่อ คสล.ขนาด ๐.๔๐ เมตร จำนวน ๕ จุด จุดละ ๘ ท่อน			๒,๐๐๐,๐๐๐			มีถนนสำหรับคมนาคมได้อย่างสะดวก ร้อยละ ๗๐	ประชาชนมีถนนเพื่อการสัญจรไปมาสะดวกและลดอุบัติเหตุ	กองช่าง
๑๑	โครงการก่อสร้างถนนลาดยางถนนสายรักไทย - บ้านสามแยกมาเจริญ และบ้านหนองพิบูล หมู่ที่ ๑, ๔, ๖ ตำบลห้วยใหญ่ อำเภอสระโบสถ์ จังหวัดลพบุรี	เพื่อให้ผู้ใช้รถได้สัญจรไปมามีถนนสำหรับการคมนาคมที่สะดวก	ขนาดถนนกว้าง ๕.๐๐ เมตร ยาว ๕,๐๐๐ เมตร พร้อมวางท่อ คสล.ขนาด ๑.๐๐ เมตร จำนวน ๕ จุด จุดละ ๘ ท่อน			๑๕,๐๐๐,๐๐๐			มีถนนสำหรับคมนาคมได้อย่างสะดวก ร้อยละ ๗๐	ประชาชนมีถนนเพื่อการสัญจรไปมาสะดวกและลดอุบัติเหตุ	กองช่าง
๑๒	โครงการก่อสร้างถนน คสล. จากฝายหลังโรงเรียนห้วยใหญ่ ถึงนายนานนท์ ทองนาค หมู่ที่ ๒ ตำบลห้วยใหญ่ อำเภอสระโบสถ์ จังหวัดลพบุรี	เพื่อให้ผู้ใช้รถได้สัญจรไปมามีถนนสำหรับการคมนาคมที่สะดวก	ขนาดถนนกว้าง ๔.๐๐ เมตร ยาว ๘๐๐.๐๐ เมตร หนา ๐.๑๕ เมตร		๑,๖๐๐,๐๐๐				มีถนนสำหรับคมนาคมได้อย่างสะดวก ร้อยละ ๗๐	ประชาชนมีถนนเพื่อการสัญจรไปมาสะดวกและลดอุบัติเหตุ	กองช่าง

รายละเอียดโครงการพัฒนา

แผนพัฒนาท้องถิ่น (พ.ศ. ๒๕๖๖ - ๒๕๗๐) ฉบับทบทวน พ.ศ. ๒๕๖๕
สำหรับ โครงการที่เกินศักยภาพขององค์กรปกครองส่วนท้องถิ่นที่ใช้สำหรับประสานแผนพัฒนาท้องถิ่น
องค์การบริหารส่วนตำบลทุ่งท่าช้าง อำเภอสระโบสถ์ จังหวัดลพบุรี

ก. ยุทธศาสตร์จังหวัดที่ ๑ ยกระดับคุณภาพและสร้างมูลค่าเพิ่มด้านอาหารปลอดภัย

ข. ยุทธศาสตร์การพัฒนาขององค์กรปกครองส่วนท้องถิ่น ในเขตจังหวัดที่ ๑ ยุทธศาสตร์การพัฒนา พัฒนาศักยภาพทางเศรษฐกิจ เชิงสร้างสรรค์

๑ ยุทธศาสตร์การพัฒนาศักยภาพทางเศรษฐกิจ

๑.๑ แผนงานอุตสาหกรรมและการโยธา

ที่	โครงการ	วัตถุประสงค์	เป้าหมาย (ผลผลิตของโครงการ)	งบประมาณ					ตัวชี้วัด (KPI)	ผลที่คาดว่าจะได้รับ	หน่วยงาน รับผิดชอบหลัก
				๒๕๖๖ (บาท)	๒๕๖๗ (บาท)	๒๕๖๘ (บาท)	๒๕๖๙ (บาท)	๒๕๗๐ (บาท)			
๑๓	โครงการก่อสร้างถนนลาดยาง จากถนนลาดยางโค้งบ้านก้านกร้าย ถึงถนนสายรักไทย หมู่ที่ ๑, ๓, ๔ หมู่ที่ ๓ ตำบลห้วยใหญ่ อำเภอสระโบสถ์ จังหวัดลพบุรี	เพื่อให้ผู้ใช้รถได้สัญจรไปมามีถนนสำหรับการคมนาคมที่สะดวก	ขนาดถนนกว้าง ๖.๐๐ เมตร ยาว ๔,๕๐๐.๐๐ เมตร พร้อมวางท่อ คสล. ขนาด ๐.๔๐ เมตร จำนวน ๕ จุด จุดละ ๘ ท่อน				๑๓,๕๐๐,๐๐๐		มีถนนสำหรับคมนาคมได้อย่างสะดวก ร้อยละ ๗๐	ประชาชนมีถนนเพื่อการสัญจรไปมาสะดวกและลดอุบัติเหตุ	กองช่าง
๑๔	โครงการก่อสร้างถนนลูกรังสายจากถนนลาดยางโค้งบ้านก้านกร้าย ถึงถนนสายรักไทย หมู่ที่ ๑, ๓, ๔ หมู่ที่ ๓ ตำบลห้วยใหญ่ อำเภอสระโบสถ์ จังหวัดลพบุรี	เพื่อให้ผู้ใช้รถได้สัญจรไปมามีถนนสำหรับการคมนาคมที่สะดวก	ขนาดถนนกว้าง ๖.๐๐ เมตร ยาว ๔,๕๐๐.๐๐ เมตร พร้อมวางท่อ คสล. ขนาด ๐.๔๐ เมตร จำนวน ๕ จุด จุดละ ๘ ท่อน			๒,๐๐๐,๐๐๐			มีถนนสำหรับคมนาคมได้อย่างสะดวก ร้อยละ ๗๐	ประชาชนมีถนนเพื่อการสัญจรไปมาสะดวกและลดอุบัติเหตุ	กองช่าง
๑๕	โครงการซ่อมแซมถนนลาดยางจากสามแยกมาเจริญ มาหลังโรงงานน้ำตาลสระโบสถ์ หมู่ที่ ๔ ตำบลห้วยใหญ่ อำเภอสระโบสถ์ จังหวัดลพบุรี	เพื่อให้ผู้ใช้รถได้สัญจรไปมามีถนนสำหรับการคมนาคมที่สะดวก	ขนาดถนนกว้าง ๖.๐๐ เมตร ยาว ๑,๓๐๐.๐๐ เมตร หนา ๐.๐๕ เมตร					๒,๐๐๐,๐๐๐	มีถนนสำหรับคมนาคมได้อย่างสะดวก ร้อยละ ๗๐	ประชาชนมีถนนเพื่อการสัญจรไปมาสะดวกและลดอุบัติเหตุ	กองช่าง

รายละเอียดโครงการพัฒนา

แผนพัฒนาท้องถิ่น (พ.ศ. ๒๕๖๖ - ๒๕๗๐) ฉบับทบทวน พ.ศ. ๒๕๖๕
สำหรับ โครงการที่เกินศักยภาพขององค์กรปกครองส่วนท้องถิ่นที่ใช้สำหรับประสานแผนพัฒนาท้องถิ่น
องค์การบริหารส่วนตำบลทุ่งท่าช้าง อำเภอสระโบสถ์ จังหวัดลพบุรี

ก. ยุทธศาสตร์จังหวัดที่ ๑ ยกระดับคุณภาพและสร้างมูลค่าเพิ่มด้านอาหารปลอดภัย

ข. ยุทธศาสตร์การพัฒนาขององค์กรปกครองส่วนท้องถิ่น ในเขตจังหวัดที่ ๑ ยุทธศาสตร์การพัฒนา พัฒนาศักยภาพทางเศรษฐกิจ เชิงสร้างสรรค์

๑ ยุทธศาสตร์การพัฒนาศักยภาพทางเศรษฐกิจ

๑.๑ แผนงานอุตสาหกรรมและการโยธา

ที่	โครงการ	วัตถุประสงค์	เป้าหมาย (ผลผลิตของโครงการ)	งบประมาณ					ตัวชี้วัด (KPI)	ผลที่คาดว่าจะได้รับ	หน่วยงาน รับผิดชอบหลัก
				๒๕๖๖ (บาท)	๒๕๖๗ (บาท)	๒๕๖๘ (บาท)	๒๕๖๙ (บาท)	๒๕๗๐ (บาท)			
๑๖	โครงการซ่อมแซมถนน คสล. สายบ้านนายดำรง ปลื้มอารีย์ ถึงบ้านนายบรรจง สุขผล หมู่ที่ ๖ ตำบลห้วยใหญ่ อำเภอสระโบสถ์ จังหวัดลพบุรี	เพื่อให้ผู้ใช้รถได้สัญจรไปมามีถนนสำหรับการคมนาคมที่สะดวก	(ช่วงที่ ๑) ขนาดถนนกว้าง ๖.๐๐ เมตร ยาว ๗๐๐.๐๐ เมตร (ช่วงที่ ๒) ขนาดกว้าง ๔.๐๐ เมตร ยาว ๗๐๐.๐๐ เมตร		๓,๕๐๐,๐๐๐				มีถนนสำหรับคมนาคมได้อย่างสะดวก ร้อยละ ๗๐	ประชาชนมีถนนเพื่อการสัญจรไปมาสะดวกและลดอุบัติเหตุ	กองช่าง
๑๗	โครงการก่อสร้างถนนลาดยางจากถนนลาดยางบ้านนายดำรง ปลื้มอารีย์ ถึงบ้านนายบรรจง สุขผล หมู่ที่ ๖ ตำบลห้วยใหญ่ อำเภอสระโบสถ์ จังหวัดลพบุรี	เพื่อให้ผู้ใช้รถได้สัญจรไปมามีถนนสำหรับการคมนาคมที่สะดวก	ขนาดถนนกว้าง ๖.๐๐ เมตร ยาว ๑,๔๐๐.๐๐ เมตร			๔,๒๐๐,๐๐๐			มีถนนสำหรับคมนาคมได้อย่างสะดวก ร้อยละ ๗๐	ประชาชนมีถนนเพื่อการสัญจรไปมาสะดวกและลดอุบัติเหตุ	กองช่าง
๑๘	โครงการก่อสร้างถนน คสล. สายไร่นายสมบุญ ยานูญ ถึงไร่นายสุเทพ ศรีฟ่อง หมู่ที่ ๖ ตำบลห้วยใหญ่ อำเภอสระโบสถ์ จังหวัดลพบุรี	เพื่อให้ผู้ใช้รถได้สัญจรไปมามีถนนสำหรับการคมนาคมที่สะดวก	ขนาดถนนกว้าง ๔.๐๐ เมตร ยาว ๑,๖๐๐.๐๐ เมตร				๓,๒๐๐,๐๐๐		มีถนนสำหรับคมนาคมได้อย่างสะดวก ร้อยละ ๗๐	ประชาชนมีถนนเพื่อการสัญจรไปมาสะดวกและลดอุบัติเหตุ	กองช่าง

รายละเอียดโครงการพัฒนา

แผนพัฒนาท้องถิ่น (พ.ศ. ๒๕๖๖ - ๒๕๗๐) ฉบับทบทวน พ.ศ. ๒๕๖๕

สำหรับ โครงการที่เกิณคักยภาพขององค์กรปกครองส่วนท้องถิ่นที่ใช้สำหรับประสานแผนพัฒนาท้องถิ่น

องค์การบริหารส่วนตำบลทุ่งท่าช้าง อำเภอสระโบสถ์ จังหวัดลพบุรี

ก. ยุทธศาสตร์จังหวัดที่ ๑ ยกระดับคุณภาพและสร้างมูลค่าเพิ่มด้านอาหารปลอดภัย

ข. ยุทธศาสตร์การพัฒนาขององค์กรปกครองส่วนท้องถิ่น ในเขตจังหวัดที่ ๑ ยุทธศาสตร์การพัฒนา พัฒนาคักยภาพทางเศรษฐกิจ เชิงสร้างสรรค์

๑ ยุทธศาสตร์การพัฒนาคักยภาพทางเศรษฐกิจ

๑.๑ แผนงานอุตสาหกรรมและการโยธา

ที่	โครงการ	วัตถุประสงค์	เป้าหมาย (ผลผลิตของโครงการ)	งบประมาณ					ตัวชี้วัด (KPI)	ผลที่คาดว่าจะได้รับ	หน่วยงาน รับผิดชอบหลัก
				๒๕๖๖ (บาท)	๒๕๖๗ (บาท)	๒๕๖๘ (บาท)	๒๕๖๙ (บาท)	๒๕๗๐ (บาท)			
๑๙	โครงการก่อสร้างถนนลาดยางสายรักไทย -หนองพิกุล - บ้านสามแยกมาเจริญ หมู่ ๑,๔,๖ หมู่ที่ ๖ ตำบลห้วยใหญ่ อำเภอสระโบสถ์ จังหวัดลพบุรี	เพื่อให้ผู้ใช้รถได้สัญจรไปมามีถนนสำหรับการคมนาคมที่สะดวก	ขนาดถนนกว้าง ๖.๐๐ เมตร ยาว ๓,๕๐๐ เมตร					๑๐,๕๐๐,๐๐๐	มีถนนสำหรับคมนาคมได้อย่างสะดวก ร้อยละ ๗๐	ประชาชนมีถนนเพื่อการสัญจรไปมาสะดวกและลดอุบัติเหตุ	กองช่าง
๒๐	โครงการก่อสร้างถนน คสล สายบ้านนางละมัย บุญขึ้น ถึงแยกทางเข้าบ้านผู้ใหญ่อุดม หมู่ที่ ๗ ตำบลห้วยใหญ่ อำเภอสระโบสถ์ จังหวัดลพบุรี	เพื่อให้ผู้ใช้รถได้สัญจรไปมามีถนนสำหรับการคมนาคมที่สะดวก	ขนาดถนนกว้าง ๕.๐๐ เมตร ยาว ๑,๖๐๐.๐๐ เมตร หนา ๐.๑๕ เมตร				๔,๐๐๐,๐๐๐		มีถนนสำหรับคมนาคมได้อย่างสะดวก ร้อยละ ๗๐	ประชาชนมีถนนเพื่อการสัญจรไปมาสะดวกและลดอุบัติเหตุ	กองช่าง
๒๑	โครงการก่อสร้างถนนลาดยาง สายจากบ้านนายล่อ ชุ่มชื่น ถึงบ้านผู้ใหญ่เนาวรัตน์ ศรีเพ็ง หมู่ที่ ๗ ตำบลห้วยใหญ่ อำเภอสระโบสถ์ จังหวัดลพบุรี	เพื่อให้ผู้ใช้รถได้สัญจรไปมามีถนนสำหรับการคมนาคมที่สะดวก	ขนาดถนนกว้าง ๕.๐๐ เมตร ยาว ๓,๒๐๐.๐๐ เมตร หนา ๐.๑๕ เมตร					๘,๐๐๐,๐๐๐	มีถนนสำหรับคมนาคมได้อย่างสะดวก ร้อยละ ๗๐	ประชาชนมีถนนเพื่อการสัญจรไปมาสะดวกและลดอุบัติเหตุ	กองช่าง

รายละเอียดโครงการพัฒนา

แผนพัฒนาท้องถิ่น (พ.ศ. ๒๕๖๖ - ๒๕๗๐) ฉบับทบทวน พ.ศ. ๒๕๖๕

สำหรับ โครงการที่เกื้อหนุนขององค์กรปกครองส่วนท้องถิ่นที่ใช้สำหรับประสานแผนพัฒนาท้องถิ่น

องค์การบริหารส่วนตำบลทุ่งท่าช้าง อำเภอสระโบสถ์ จังหวัดลพบุรี

ก. ยุทธศาสตร์จังหวัดที่ ๑ ยกระดับคุณภาพและสร้างมูลค่าเพิ่มด้านอาหารปลอดภัย

ข. ยุทธศาสตร์การพัฒนาขององค์กรปกครองส่วนท้องถิ่น ในเขตจังหวัดที่ ๑ ยุทธศาสตร์การพัฒนา พัฒนาศักยภาพทางเศรษฐกิจ เชิงสร้างสรรค์

๑ ยุทธศาสตร์การพัฒนาศักยภาพทางเศรษฐกิจ

๑.๑ แผนงานอุตสาหกรรมและการโยธา

ที่	โครงการ	วัตถุประสงค์	เป้าหมาย (ผลผลิตของโครงการ)	งบประมาณ					ตัวชี้วัด (KPI)	ผลที่คาดว่าจะได้รับ	หน่วยงาน รับผิดชอบหลัก
				๒๕๖๖ (บาท)	๒๕๖๗ (บาท)	๒๕๖๘ (บาท)	๒๕๖๙ (บาท)	๒๕๗๐ (บาท)			
๒๒	โครงการปรับปรุงผิวทางลาดยาง AC (ถนนสาย ลบ.ถ. ๖๗-๐๑๑) สายทุ่งท่าช้าง - ห้วยใหญ่ จาก ทข.ลบ. ๔๐๐๑ หมู่ที่ ๒ ตำบลทุ่งท่าช้าง ถึง บ้านห้วยใหญ่ หมู่ที่ ๑ ตำบลห้วยใหญ่	เพื่อให้ผู้ใช้รถได้สัญจรไปมามีถนนสำหรับการคมนาคมที่สะดวก	ขนาดถนนกว้าง ๖.๐๐ เมตร ยาว ๓,๐๐๐.๐๐ เมตร หนา ๐.๑๕ เมตร		๕,๗๐๐,๐๐๐				มีถนนสำหรับคมนาคมได้อย่างสะดวก ร้อยละ ๗๐	ประชาชนมีถนนเพื่อการสัญจรไปมาสะดวกและลดอุบัติเหตุ	กองช่าง
๒๓	โครงการปรับปรุงผิวทางลาดยาง AC (ถนนสาย ลบ.ถ. ๖๗-๐๑๐) สายทุ่งท่าช้าง - อ่างทอง จาก ทข.ลบ.๔๐๐๑ หมู่ที่ ๓ ตำบลทุ่งท่าช้าง ถึง บ้านอ่างทอง หมู่ที่ ๓ ตำบลห้วยใหญ่	เพื่อให้ผู้ใช้รถได้สัญจรไปมามีถนนสำหรับการคมนาคมที่สะดวก	ขนาดถนนกว้าง ๕.๐๐ เมตร ยาว ๒,๖๕๐.๐๐ เมตร หนา ๐.๑๕ เมตร					๕,๐๓๕,๐๐๐	มีถนนสำหรับคมนาคมได้อย่างสะดวก ร้อยละ ๗๐	ประชาชนมีถนนเพื่อการสัญจรไปมาสะดวกและลดอุบัติเหตุ	กองช่าง
๒๔	โครงการก่อสร้างถนนคอนกรีตเสริมเหล็ก สายจากถนนหลังวัดกุ่มสูง หมู่ที่ ๕ ตำบลทุ่งท่าช้าง ถึงตำบลนิคมชัย	เพื่อให้ผู้ใช้รถได้สัญจรไปมามีถนนสำหรับการคมนาคมที่สะดวก	ขนาดถนนกว้าง ๔.๐๐ เมตร ยาว ๒,๐๐๐.๐๐ เมตร หนา ๐.๑๕ เมตร พร้อมไหล่ทางลูกรังด้านละ ๐.๕๐ เมตร		๔,๘๐๐,๐๐๐				มีถนนสำหรับคมนาคมได้อย่างสะดวก ร้อยละ ๗๐	ประชาชนมีถนนเพื่อการสัญจรไปมาสะดวกและลดอุบัติเหตุ	กองช่าง

รายละเอียดโครงการพัฒนา

แผนพัฒนาท้องถิ่น (พ.ศ. ๒๕๖๖ - ๒๕๗๐) ฉบับทบทวน พ.ศ. ๒๕๖๕

สำหรับ โครงการที่เกิณศัคยภาพขององค์กรปกครองส่วนท้องถิ่นที่ใช้สำหรับประสานแผนพัฒนาท้องถิ่น

องค์การบริหารส่วนตำบลทุ่งท่าช้าง อำเภอสระโบสถ์ จังหวัดลพบุรี

ก. ยุทธศาสตร์จังหวัดที่ ๑ ยกระดับคุณภาพและสร้างมูลค่าเพิ่มด้านอาหารปลอดภัย

ข. ยุทธศาสตร์การพัฒนาขององค์กรปกครองส่วนท้องถิ่น ในเขตจังหวัดที่ ๑ ยุทธศาสตร์การพัฒนา พัฒนาศักยภาพทางเศรษฐกิจ เชิงสร้างสรรค์

๑ ยุทธศาสตร์การพัฒนาศักยภาพทางเศรษฐกิจ

๑.๑ แผนงานอุตสาหกรรมและการโยธา

ที่	โครงการ	วัตถุประสงค์	เป้าหมาย (ผลผลิตของโครงการ)	งบประมาณ					ตัวชี้วัด (KPI)	ผลที่คาดว่าจะได้รับ	หน่วยงาน รับผิดชอบหลัก
				๒๕๖๖ (บาท)	๒๕๖๗ (บาท)	๒๕๖๘ (บาท)	๒๕๖๙ (บาท)	๒๕๗๐ (บาท)			
๒๕	โครงการก่อสร้างสะพานคอนกรีตเสริมเหล็กข้ามคลองห้วยตาครุ หมู่ที่ ๔ ตำบลทุ่งท่าช้าง	เพื่อใช้ประโยชน์ในการขนส่งพืชผลทางการเกษตร	ขนาดสะพานกว้าง ๔.๐๐ เมตร ยาว ๒๔.๐๐ เมตร (ตามแบบกรมทางหลวงชนบท)		๓,๐๐๐,๐๐๐				ความพึงพอใจร้อยละ ๘๐ ของผู้ประกอบการ	เพื่อใช้ประโยชน์ในการขนส่งพืชผลทางการเกษตร	กองช่าง
๒๖	โครงการวางท่อระบายน้ำ พร้อมบ่อพักน้ำ ถนนสายหลังวัดทุ่งท่าช้าง ถึงคลองห้วยบ้าน หมู่ที่ ๑,๒,๓ และ ๕ ตำบลทุ่งท่าช้าง อำเภอสระโบสถ์ จังหวัดลพบุรี	เพื่อระบายน้ำภายในหมู่บ้านเพื่อป้องกันน้ำท่วม	โดยวางท่อระบายน้ำ คสล. ขนาด ศก. ๐.๘๐ เมตร (มอก.ชั้น๓) พร้อมบ่อพักน้ำ คสล.จำนวน ๑๔ จุด ความยาวรวม ๒๗๕.๐๐ เมตร				๙๓๔,๐๐๐		มีท่อระบายน้ำเพื่อป้องกันน้ำท่วมได้อย่างสะดวก ร้อยละ ๗๐	มีท่อระบายน้ำเพื่อป้องกันน้ำท่วมภายในหมู่บ้านได้อย่างสะดวก	กองช่าง
๒๗	โครงการวางท่อระบายน้ำ พร้อมบ่อพักน้ำ ถนนสายหลังวัดทุ่งท่าช้าง ถึงคลองห้วยบ้าน หมู่ที่ ๑,๒,๓ และ ๕ ตำบลทุ่งท่าช้าง อำเภอสระโบสถ์ จังหวัดลพบุรี	เพื่อระบายน้ำภายในหมู่บ้านเพื่อป้องกันน้ำท่วม	โดยวางท่อระบายน้ำ คสล. ขนาด ศก. ๐.๖๐ เมตร (มอก.ชั้น๓) พร้อมบ่อพักน้ำ คสล.จำนวน ๑๔ จุด ความยาวรวม ๒,๐๐๐ เมตร				๙๓๔,๐๐๐		มีท่อระบายน้ำเพื่อป้องกันน้ำท่วมได้อย่างสะดวก ร้อยละ ๗๐	มีท่อระบายน้ำเพื่อป้องกันน้ำท่วมภายในหมู่บ้านได้อย่างสะดวก	กองช่าง

รายละเอียดโครงการพัฒนา

แผนพัฒนาท้องถิ่น (พ.ศ. ๒๕๖๖ - ๒๕๗๐) ฉบับทบทวน พ.ศ. ๒๕๖๕
สำหรับ โครงการที่เกินศักยภาพขององค์กรปกครองส่วนท้องถิ่นที่ใช้สำหรับประสานแผนพัฒนาท้องถิ่น
องค์การบริหารส่วนตำบลทุ่งท่าช้าง อำเภอสระโบสถ์ จังหวัดลพบุรี

ก. ยุทธศาสตร์จังหวัดที่ ๑ ยกระดับคุณภาพและสร้างมูลค่าเพิ่มด้านอาหารปลอดภัย

ข. ยุทธศาสตร์การพัฒนาขององค์กรปกครองส่วนท้องถิ่น ในเขตจังหวัดที่ ๑ ยุทธศาสตร์การพัฒนา พัฒนาศักยภาพทางเศรษฐกิจ เชิงสร้างสรรค์

๑ ยุทธศาสตร์การพัฒนาศักยภาพทางเศรษฐกิจ

๑.๑ แผนงานอุตสาหกรรมและการโยธา

ที่	โครงการ	วัตถุประสงค์	เป้าหมาย (ผลผลิตของโครงการ)	งบประมาณ					ตัวชี้วัด (KPI)	ผลที่คาดว่าจะได้รับ	หน่วยงาน รับผิดชอบหลัก
				๒๕๖๖ (บาท)	๒๕๖๗ (บาท)	๒๕๖๘ (บาท)	๒๕๖๙ (บาท)	๒๕๗๐ (บาท)			
๒๘	โครงการวางท่อระบายน้ำ พร้อมบ่อพักน้ำ ถนนสายจากบ้านนายแพง คงภักดี ถึงสามแยกประปาหมู่บ้าน หมู่ที่ ๑-๒ ตำบลทุ่งท่าช้าง อำเภอสระโบสถ์ จังหวัดลพบุรี	เพื่อระบายน้ำภายในหมู่บ้านเพื่อป้องกันน้ำท่วม	โดยวางท่อระบายน้ำ คสล. ขนาด ศก. ๐.๘๐ เมตร (มอก.ชั้น๓) พร้อมบ่อพักน้ำ คสล.จำนวน ๑๔ จุด ความยาวรวม ๒๗๕.๐๐ เมตร				๙๓๔,๐๐๐		มีท่อระบายน้ำเพื่อป้องกันน้ำท่วมได้อย่างสะดวก ร้อยละ ๗๐	มีท่อระบายน้ำเพื่อป้องกันน้ำท่วมภายในหมู่บ้านได้อย่างสะดวก	กองช่าง
๒๙	โครงการปรับปรุงผิวทางลาดยาง AC (ถนนสาย ลบ.ถ. ๖๗-๐๑๒) สายห้วยใหญ่ - อ่างทอง จาก บ้านห้วยใหญ่ หมู่ที่ ๑ ตำบลห้วยใหญ่ ถึง บ้านอ่างทอง หมู่ที่ ๓ ตำบลห้วยใหญ่	เพื่อให้ผู้ใช้รถได้สัญจรไปมามีถนนสำหรับการคมนาคมที่สะดวก	ขนาดถนนกว้าง ๕.๐๐ เมตร ยาว ๓,๐๐๐.๐๐ เมตร หนา ๐.๑๕ เมตร			๕,๗๐๐,๐๐๐			มีถนนสำหรับคมนาคมได้อย่างสะดวก ร้อยละ ๗๐	ประชาชนมีถนนเพื่อการสัญจรไปมาสะดวกและลดอุบัติเหตุ	กองช่าง
๓๐	โครงการก่อสร้างถนนคอนกรีตเสริมเหล็ก (ถนน ลบ.ถ. ๖๗-๐๐๕) สายจากถนน ทข.ลบ.ถ.๔๐๐๑ (บ้านนายวินัย สังวาล) หมู่ที่ ๔ ตำบลทุ่งท่าช้าง ถึงตำบลสะแกราบ	เพื่อให้ผู้ใช้รถได้สัญจรไปมามีถนนสำหรับการคมนาคมที่สะดวก	ขนาดถนนกว้าง ๔.๐๐ เมตร ยาว ๒,๐๐๐.๐๐ เมตร หนา ๐.๑๕ เมตร พร้อมไหล่ทางลูกรังด้านละ ๐.๕๐ เมตร			๔,๘๐๐,๐๐๐			มีถนนสำหรับคมนาคมได้อย่างสะดวก ร้อยละ ๗๐	ประชาชนมีถนนเพื่อการสัญจรไปมาสะดวกและลดอุบัติเหตุ	กองช่าง

รายละเอียดโครงการพัฒนา

แผนพัฒนาท้องถิ่น (พ.ศ. ๒๕๖๖ - ๒๕๗๐) ฉบับทบทวน พ.ศ. ๒๕๖๕
 สำหรับ โครงการที่เกี่วข้องขององค์กรปกครองส่วนท้องถิ่นที่ใช้สำหรับประสานแผนพัฒนาท้องถิ่น
 องค์การบริหารส่วนตำบลทุ่งท่าช้าง อำเภอสระโบสถ์ จังหวัดลพบุรี

ก. ยุทธศาสตร์จังหวัดที่ ๑ ยกระดับคุณภาพและสร้างมูลค่าเพิ่มด้านอาหารปลอดภัย

ข. ยุทธศาสตร์การพัฒนาขององค์กรปกครองส่วนท้องถิ่น ในเขตจังหวัดที่ ๑ ยุทธศาสตร์การพัฒนา พัฒนาศักยภาพทางเศรษฐกิจ เชิงสร้างสรรค์

๑ ยุทธศาสตร์การพัฒนาศักยภาพทางเศรษฐกิจ

๑.๑ แผนงานอุตสาหกรรมและการโยธา

ที่	โครงการ	วัตถุประสงค์	เป้าหมาย (ผลผลิตของโครงการ)	งบประมาณ					ตัวชี้วัด (KPI)	ผลที่คาดว่าจะได้รับ	หน่วยงาน รับผิดชอบหลัก
				๒๕๖๖ (บาท)	๒๕๖๗ (บาท)	๒๕๖๘ (บาท)	๒๕๖๙ (บาท)	๒๕๗๐ (บาท)			
๓๑	โครงการก่อสร้างถนนลาดยาง (ถนนสาย ลบ.ถ. ๖๗-๐๐๓) สายจากบ้านนายอำนวย คดเข้ม หมู่ที่ ๔ ถึง สามแยกบ้านหนองพิบูล หมู่ที่ ๖ ตำบลห้วยใหญ่ อำเภอสระโบสถ์ จังหวัดลพบุรี	เพื่อให้ผู้ใช้รถได้สัญจรไปมามีถนนสำหรับการคมนาคมที่สะดวก	ผิวจราจรกว้าง ๕.๐๐ เมตร ยาว ๑,๓๕๐.๐๐ เมตร หนา ๐.๑๕ เมตร			๔,๑๐๐,๐๐๐			มีถนนสำหรับคมนาคมได้อย่างสะดวก ร้อยละ ๗๐	ประชาชนมีถนนเพื่อการสัญจรไปมาสะดวกและลดอุบัติเหตุ	กองช่าง
๓๒	โครงการปรับปรุงผิวทางลาดยาง AC (ถนนสาย ลบ.ถ. ๖๗-๐๐๙) สายบ้านทุ่งท่าช้าง - คลองมะเกลือ (หมู่ที่ ๓ ตำบลทุ่งท่าช้าง) จาก ทข.ลบ.๔๐๐๑ ถึงตำบลนิคมชัย	เพื่อให้ผู้ใช้รถได้สัญจรไปมามีถนนสำหรับการคมนาคมที่สะดวก	ขนาดถนนกว้าง ๖.๐๐ เมตร ยาว ๑,๕๐๐.๐๐ เมตร หนา ๐.๑๕ เมตร	๒,๘๕๐,๐๐๐					มีถนนสำหรับคมนาคมได้อย่างสะดวก ร้อยละ ๗๐	ประชาชนมีถนนเพื่อการสัญจรไปมาสะดวกและลดอุบัติเหตุ	กองช่าง

รายละเอียดโครงการพัฒนา

แผนพัฒนาท้องถิ่น (พ.ศ. ๒๕๖๖ - ๒๕๗๐) ฉบับทบทวน พ.ศ. ๒๕๖๕

สำหรับ โครงการที่เกี่วข้องขององค์กรปกครองส่วนท้องถิ่นที่ใช้สำหรับประสานแผนพัฒนาท้องถิ่น

องค์การบริหารส่วนตำบลทุ่งท่าช้าง อำเภอสระโบสถ์ จังหวัดลพบุรี

ก. ยุทธศาสตร์จังหวัดที่ ๑ ยกระดับคุณภาพและสร้างมูลค่าเพิ่มด้านอาหารปลอดภัย

ข. ยุทธศาสตร์การพัฒนาขององค์กรปกครองส่วนท้องถิ่น ในเขตจังหวัดที่ ๑ ยุทธศาสตร์การพัฒนา พัฒนาศักยภาพทางเศรษฐกิจ เชิงสร้างสรรค์

๑ ยุทธศาสตร์การพัฒนาศักยภาพทางเศรษฐกิจ

๑.๑ แผนงานอุตสาหกรรมและการโยธา

ที่	โครงการ	วัตถุประสงค์	เป้าหมาย (ผลผลิตของโครงการ)	งบประมาณ					ตัวชี้วัด (KPI)	ผลที่คาดว่าจะได้รับ	หน่วยงาน รับผิดชอบหลัก
				๒๕๖๖ (บาท)	๒๕๖๗ (บาท)	๒๕๖๘ (บาท)	๒๕๖๙ (บาท)	๒๕๗๐ (บาท)			
๓๓	โครงการปรับปรุงถนน (สาย ลบ.ถ. ๖๗-๐๐๙) สายคลองมะเกลือ จากถนนลาดยาง ทข.ลบ. ๔๐๐๑ – ตำบลนิคมชัย หมู่ที่ ๓ ตำบลทุ่งท่าช้าง อำเภอสระโบสถ์ จังหวัดลพบุรี	เพื่อให้ผู้ใช้รถได้สัญจรไปมามีถนนสำหรับการคมนาคมที่สะดวก	ปรับปรุงถนน (ช่วงที่ ๑ กม. ๐ + ๐.๐๐ – กม. ๐ + ๕๕๐) ปรับปรุงถนนลาดยางขนาดถนนกว้าง ๘.๐๐ เมตร ยาว ๕๕๐ เมตร ความหนาเฉลี่ย ๐.๐๕ เมตร (ช่วงที่ ๒ กม. + ๐.๕๕๐ – กม. ๒.๐๐) ปรับปรุงถนนหินคลุก ขนาดถนนกว้าง ๔.๐๐ เมตร ยาว ๑,๔๕๐ เมตร โดยลงหินคลุกความหนาเฉลี่ย ๐.๑๕ เมตร พร้อมเกรดปรับเรียบและบดอัดแน่น และติดตั้งป้ายโครงการตามแบบที่กำหนด	๒,๐๙๙,๐๐๐					มีถนนสำหรับคมนาคมได้อย่างสะดวก ร้อยละ ๗๐	ประชาชนมีถนนเพื่อการสัญจรไปมาสะดวกและลดอุบัติเหตุ	กองช่าง

รายละเอียดโครงการพัฒนา
แผนพัฒนาท้องถิ่น (พ.ศ. ๒๕๖๖ - ๒๕๗๐) ฉบับทบทวน พ.ศ. ๒๕๖๕
สำหรับ โครงการที่เกิณคักยภาพขององค์กรปกครองส่วนท้องถิ่นที่ใช้สำหรับประสานแผนพัฒนาท้องถิ่น
องค์การบริหารส่วนตำบลทุ่งท่าช้าง อำเภอสระโบสถ์ จังหวัดลพบุรี

ก. ยุทธศาสตร์จังหวัดที่ ๑ ยกระดับคุณภาพและสร้างมูลค่าเพิ่มด้านอาหารปลอดภัย

ข. ยุทธศาสตร์การพัฒนาขององค์กรปกครองส่วนท้องถิ่น ในเขตจังหวัดที่ ๑ ยุทธศาสตร์การพัฒนา พัฒนาคักยภาพทางเศรษฐกิจ เชิงสร้างสรรค์

๑ ยุทธศาสตร์การพัฒนาคักยภาพทางเศรษฐกิจ

๑.๑ แผนงานอุตสาหกรรมและการโยธา

ที่	โครงการ	วัตถุประสงค์	เป้าหมาย (ผลผลิตของโครงการ)	งบประมาณ					ตัวชี้วัด (KPI)	ผลที่คาดว่าจะได้รับ	หน่วยงาน รับผิดชอบหลัก
				๒๕๖๖ (บาท)	๒๕๖๗ (บาท)	๒๕๖๘ (บาท)	๒๕๖๙ (บาท)	๒๕๗๐ (บาท)			
๓๔	โครงการปรับปรุงถนน (สาย ลบ.ถ. ๖๗-๐๑๓) จากถนนสายสามแยกมาเจริญ หลังโรงงานน้ำตาลสระโบสถ์ หมู่ที่ ๔ ตำบลห้วยใหญ่ อำเภอสระโบสถ์ จังหวัดลพบุรี	เพื่อให้ผู้ใช้รถได้สัญจรไปมามีถนนสำหรับการคมนาคมที่สะดวก	ปรับปรุงถนน (ช่วงที่ ๑ กม. ๐ + ๐.๐๐ - กม.๑ + ๓๐๐) ปรับปรุงถนนลาดยางขนาดถนนกว้าง ๖.๐๐ เมตร ยาว ๑,๓๐๐ เมตร ความหนาเฉลี่ย ๐.๐๕ เมตร (ช่วงที่ ๒ กม. ๑ + ๓๐๐ -กม.๓ + ๑๕๐) ปรับปรุงถนน คสล. เดิมที่ชำรุดเป็นถนนลาดยางผิวแอสฟัลท์ติกคอนกรีต ขนาดถนนกว้าง ๖.๐๐ เมตร ยาว ๑,๘๕๐ เมตร ความหนาเฉลี่ย ๐.๐๕ เมตร พร้อมตั้งป้ายโครงการ ตามแบบที่กำหนด	๙,๖๑๘,๐๐๐	-	-			มีถนนสำหรับคมนาคมได้อย่างสะดวก ร้อยละ ๗๐	ประชาชนมีถนนเพื่อการสัญจรไปมาสะดวกและลดอุบัติเหตุ	กองช่าง

รายละเอียดโครงการพัฒนา

แผนพัฒนาท้องถิ่น (พ.ศ. ๒๕๖๖ - ๒๕๗๐) ฉบับทบทวน พ.ศ. ๒๕๖๕

สำหรับ โครงการที่เกินศักยภาพขององค์กรปกครองส่วนท้องถิ่นที่ใช้สำหรับประสานแผนพัฒนาท้องถิ่น

องค์การบริหารส่วนตำบลทุ่งท่าช้าง อำเภอสระโบสถ์ จังหวัดลพบุรี

ก. ยุทธศาสตร์จังหวัดที่ ๑ ยกระดับคุณภาพและสร้างมูลค่าเพิ่มด้านอาหารปลอดภัย

ข. ยุทธศาสตร์การพัฒนาขององค์กรปกครองส่วนท้องถิ่น ในเขตจังหวัดที่ ๑ ยุทธศาสตร์การพัฒนา พัฒนาศักยภาพทางเศรษฐกิจ เชิงสร้างสรรค์

๑ ยุทธศาสตร์การพัฒนาศักยภาพทางเศรษฐกิจ

๑.๑ แผนงานอุตสาหกรรมและการโยธา

ที่	โครงการ	วัตถุประสงค์	เป้าหมาย (ผลผลิตของโครงการ)	งบประมาณ					ตัวชี้วัด (KPI)	ผลที่คาดว่าจะได้รับ	หน่วยงาน รับผิดชอบหลัก
				๒๕๖๖ (บาท)	๒๕๖๗ (บาท)	๒๕๖๘ (บาท)	๒๕๖๙ (บาท)	๒๕๗๐ (บาท)			
๓๕	โครงการปรับปรุงถนน (สาย ลบ.ถ. ๖๗-๐๐๙) สายคลองมะเกลือ จากถนนลาดยาง ทข.ลบ. ๔๐๐๑ - ตำบลนิคมชัย หมู่ที่ ๓ ตำบลทุ่งท่าช้าง อำเภอสระโบสถ์ จังหวัดลพบุรี	เพื่อให้ผู้ใช้รถได้สัญจรไปมามีถนนสำหรับการคมนาคมที่สะดวก	(ช่วงที่ ๑ กม. ๐ + ๐.๐๐ - กม. ๐ + ๕๕๐) ปรับปรุงถนนลาดยางและเสริมผิวด้วยแอสฟัลต์ติกคอนกรีต ขนาดถนนกว้าง ๘.๐๐ เมตร ยาว ๕๕๐ เมตร ความหนาเฉลี่ย ๐.๐๕ เมตร (ช่วงที่ ๒ กม. + ๐.๕๕๐ - กม. ๒.๐๐) ปรับปรุงถนนลูกรัง เป็นถนนลาดยางผิวแอสฟัลต์ติกคอนกรีต ขนาดถนนกว้าง ๔.๐๐ เมตร ยาว ๑,๔๕๐ เมตร ความหนาเฉลี่ย ๐.๐๕ เมตร พร้อมติดตั้งป้ายโครงการ ตามแบบที่กำหนด จำนวน ๑ ป้าย	๔,๕๙๘,๐๐๐					มีถนนสำหรับคมนาคมได้อย่างสะดวก ร้อยละ ๗๐	ประชาชนมีถนนเพื่อการสัญจรไปมาสะดวกและลดอุบัติเหตุ	กองช่าง

รายละเอียดโครงการพัฒนา

แผนพัฒนาท้องถิ่น (พ.ศ. ๒๕๖๖ - ๒๕๗๐) ฉบับทบทวน พ.ศ. ๒๕๖๕

สำหรับ โครงการที่เกิณศัคยภาพขององค์กรปกครองส่วนท้องถิ่นที่ใช้สำหรับประสานแผนพัฒนาท้องถิ่น

องค์การบริหารส่วนตำบลทุ่งท่าช้าง อำเภอสระโบสถ์ จังหวัดลพบุรี

ก. ยุทธศาสตร์จังหวัดที่ ๑ ยกระดับคุณภาพและสร้างมูลค่าเพิ่มด้านอาหารปลอดภัย

ข. ยุทธศาสตร์การพัฒนาขององค์กรปกครองส่วนท้องถิ่น ในเขตจังหวัดที่ ๑ ยุทธศาสตร์การพัฒนา พัฒนาศักยภาพทางเศรษฐกิจ เชิงสร้างสรรค์

๑ ยุทธศาสตร์การพัฒนาศักยภาพทางเศรษฐกิจ

๑.๑ แผนงานอุตสาหกรรมและการโยธา

ที่	โครงการ	วัตถุประสงค์	เป้าหมาย (ผลผลิตของโครงการ)	งบประมาณ					ตัวชี้วัด (KPI)	ผลที่คาดว่าจะได้รับ	หน่วยงาน รับผิดชอบหลัก
				๒๕๖๖ (บาท)	๒๕๖๗ (บาท)	๒๕๖๘ (บาท)	๒๕๖๙ (บาท)	๒๕๗๐ (บาท)			
๓๖	โครงการก่อสร้างถนนคอนกรีตเสริมเหล็ก (ถนนสาย ลบ.ถ. ๖๗-๐๐๘) สายหลังโรงเรียนทุ่งท่าช้าง จากสี่แยก ทข.ลบ. ๔๐๐๑ หน้าโรงเรียนทุ่งท่าช้าง ถึง หมู่ที่ ๘ ตำบลนิคมชัย	เพื่อให้ผู้ใช้รถได้สัญจรไปมามีถนนสำหรับการคมนาคมที่สะดวก	ขนาดถนนกว้าง ๔.๐๐ เมตร ยาว ๒,๕๐๐.๐๐ เมตร หนา ๐.๑๕ เมตร พร้อมไหล่ทางลูกรังด้านละ ๐.๕๐ เมตร		๖,๐๐๐,๐๐๐				มีถนนสำหรับคมนาคมได้อย่างสะดวก ร้อยละ ๗๐	ประชาชนมีถนนเพื่อการสัญจรไปมาสะดวกและลดอุบัติเหตุ	กองช่าง
๓๗	โครงการปรับปรุงผิวทางลูกรัง (ถนน ลบ.ถ. ๖๗-๐๐๔) สายเลาะคันคลอง หมู่ที่ ๒ ตำบลห้วยใหญ่ จากไร่ นายนิกร บุญมี ถึงนายอำเภอ จำปา ดิตเขต หมู่ที่ ๖ ตำบลสะแกราบ	เพื่อให้ผู้ใช้รถได้สัญจรไปมามีถนนสำหรับการคมนาคมที่สะดวก	ขนาดถนนกว้าง ๔.๐๐ เมตร ยาว ๒,๕๐๐.๐๐ เมตร หนา ๐.๑๕ เมตร พร้อมเกรอปรับเรียบบดอัดแน่น			๑,๐๒๕,๐๐๐			มีถนนสำหรับคมนาคมได้อย่างสะดวก ร้อยละ ๗๐	ประชาชนมีถนนเพื่อการสัญจรไปมาสะดวกและลดอุบัติเหตุ	กองช่าง
๓๘	โครงการปรับปรุงผิวทางลูกรัง (ถนนสาย ลบ.ถ. ๖๗-๐๐๒) สายห้วยใหญ่ - รักไทย จาก ทข.ลบ.๕๐๒๔ หมู่ที่ ๑ ตำบลห้วยใหญ่ ถึง บ้านหนองพิกุล หมู่ที่ ๖ ตำบลห้วยใหญ่ อำเภอสระโบสถ์ จังหวัดลพบุรี	เพื่อให้ผู้ใช้รถได้สัญจรไปมามีถนนสำหรับการคมนาคมที่สะดวก	ขนาดถนนกว้าง ๕.๐๐ เมตร ยาว ๓,๕๐๐.๐๐ เมตร หนา ๐.๑๕ เมตร พร้อมเกรอปรับเรียบ บดอัดแน่น				๑,๔๓๕,๐๐๐		มีถนนสำหรับคมนาคมได้อย่างสะดวก ร้อยละ ๗๐	ประชาชนมีถนนเพื่อการสัญจรไปมาสะดวกและลดอุบัติเหตุ	กองช่าง

รายละเอียดโครงการพัฒนา

แผนพัฒนาท้องถิ่น (พ.ศ. ๒๕๖๖ - ๒๕๗๐) ฉบับทบทวน พ.ศ. ๒๕๖๕

สำหรับ โครงการที่เกินศักยภาพขององค์กรปกครองส่วนท้องถิ่นที่ใช้สำหรับประสานแผนพัฒนาท้องถิ่น

องค์การบริหารส่วนตำบลทุ่งท่าช้าง อำเภอสระโบสถ์ จังหวัดลพบุรี

ก. ยุทธศาสตร์จังหวัดที่ ๑ ยกระดับคุณภาพและสร้างมูลค่าเพิ่มด้านอาหารปลอดภัย

ข. ยุทธศาสตร์การพัฒนาขององค์กรปกครองส่วนท้องถิ่น ในเขตจังหวัดที่ ๑ ยุทธศาสตร์การพัฒนา พัฒนาศักยภาพทางเศรษฐกิจ เชิงสร้างสรรค์

๑ ยุทธศาสตร์การพัฒนาศักยภาพทางเศรษฐกิจ

๑.๑ แผนงานอุตสาหกรรมและการโยธา

ที่	โครงการ	วัตถุประสงค์	เป้าหมาย (ผลผลิตของโครงการ)	งบประมาณ					ตัวชี้วัด (KPI)	ผลที่คาดว่าจะได้รับ	หน่วยงาน รับผิดชอบหลัก
				๒๕๖๖ (บาท)	๒๕๖๗ (บาท)	๒๕๖๘ (บาท)	๒๕๖๙ (บาท)	๒๕๗๐ (บาท)			
๓๙	โครงการก่อสร้างถนนลาดยาง (ถนนสาย ลบ.ถ. ๖๗-๐๐๒) สายห้วยใหญ่ - รักไทย จาก ทข.ลบ.๕๐๒๔ หมู่ที่ ๑ ตำบลห้วยใหญ่ ถึง บ้านหนองพิกุล หมู่ที่ ๖ ตำบลห้วยใหญ่ อำเภอสระโบสถ์ จังหวัดลพบุรี	เพื่อให้ผู้ใช้รถได้สัญจรไปมามีถนนสำหรับการคมนาคมที่สะดวก	ขนาดถนนกว้าง ๕.๐๐ เมตร ยาว ๓,๕๐๐.๐๐ เมตร หนา ๐.๑๕ เมตร			๑๐,๕๐๐,๐๐๐			มีถนนสำหรับคมนาคมได้อย่างสะดวก ร้อยละ ๗๐	ประชาชนมีถนนเพื่อการสัญจรไปมาสะดวกและลดอุบัติเหตุ	กองช่าง
๔๐	โครงการก่อสร้างถนนคอนกรีตเสริมเหล็ก (ถนนสาย ลบ.ถ. ๖๗-๐๐๑) สายขอนแก่นไฟ จากบ้าน นายเลิศ บุญขึ้น หมู่ที่ ๗ ตำบลห้วยใหญ่ อำเภอสระโบสถ์ ถึง บ้านผู้ใหญ่อุดม ตำบลขอนแก่น	เพื่อให้ผู้ใช้รถได้สัญจรไปมามีถนนสำหรับการคมนาคมที่สะดวก	ขนาดถนนกว้าง ๕.๐๐ เมตร ยาว ๑,๑๐๐.๐๐ เมตร หนา ๐.๑๕ เมตร พร้อมไหล่ทางลูกรังด้านละ ๐.๕๐ เมตร				๓,๙๖๐,๐๐๐		มีถนนสำหรับคมนาคมได้อย่างสะดวก ร้อยละ ๗๐	ประชาชนมีถนนเพื่อการสัญจรไปมาสะดวกและลดอุบัติเหตุ	กองช่าง
๔๑	โครงการปรับปรุงถนนลูกรัง (ถนนสาย ลบ.ถ. ๖๗-๐๐๔) สายจากสี่แยก ทข.ลบ.๑๐๑๐ บ้านนายล่อ ชุมชน - ถนน ทข.ลบ.๑๐๑๐ บ้านนายเนาวรัตน์ ศรีเพ็ง หมู่ที่ ๗ ตำบลห้วยใหญ่	เพื่อให้ผู้ใช้รถได้สัญจรไปมามีถนนสำหรับการคมนาคมที่สะดวก	ขนาดถนนกว้าง ๔.๐๐ เมตร ยาว ๓,๕๐๐ เมตร หนา ๐.๐๕ เมตร		๑,๔๓๕,๐๐๐				มีถนนสำหรับคมนาคมได้อย่างสะดวก ร้อยละ ๗๐	ประชาชนมีถนนเพื่อการสัญจรไปมาสะดวกและลดอุบัติเหตุ	กองช่าง

รายละเอียดโครงการพัฒนา

แผนพัฒนาท้องถิ่น (พ.ศ. ๒๕๖๖ - ๒๕๗๐) ฉบับทบทวน พ.ศ. ๒๕๖๕

สำหรับ โครงการที่เกินศักยภาพขององค์กรปกครองส่วนท้องถิ่นที่ใช้สำหรับประสานแผนพัฒนาท้องถิ่น

องค์การบริหารส่วนตำบลทุ่งท่าช้าง อำเภอสระโบสถ์ จังหวัดลพบุรี

ก. ยุทธศาสตร์จังหวัดที่ ๑ ยกระดับคุณภาพและสร้างมูลค่าเพิ่มด้านอาหารปลอดภัย

ข. ยุทธศาสตร์การพัฒนาขององค์กรปกครองส่วนท้องถิ่น ในเขตจังหวัดที่ ๑ ยุทธศาสตร์การพัฒนา พัฒนาศักยภาพทางเศรษฐกิจ เชิงสร้างสรรค์

๑ ยุทธศาสตร์การพัฒนาศักยภาพทางเศรษฐกิจ

๑.๑ แผนงานอุตสาหกรรมและการโยธา

ที่	โครงการ	วัตถุประสงค์	เป้าหมาย (ผลผลิตของโครงการ)	งบประมาณ					ตัวชี้วัด (KPI)	ผลที่คาดว่าจะได้รับ	หน่วยงาน รับผิดชอบหลัก
				๒๕๖๖ (บาท)	๒๕๖๗ (บาท)	๒๕๖๘ (บาท)	๒๕๖๙ (บาท)	๒๕๗๐ (บาท)			
๔๒	โครงการก่อสร้างถนนลาดยาง (ถนนสาย ลพ.ถ. ๖๗-๐๑๔) สายจากสี่แยก ทช.ลพ.๑๐๑๐ บ้านนายล่อ ชุ่มชื่น - ถนน ทช.ลพ.๑๐๑๐ บ้านนายเนาวรัตน์ ศรีเพ็ง หมู่ที่ ๗ ตำบลห้วยใหญ่	เพื่อให้ผู้ใช้รถได้สัญจรไปมามีถนนสำหรับการคมนาคมที่สะดวก	ขนาดถนนกว้าง ๕.๐๐ เมตร ยาว ๓,๕๐๐ เมตร หนา ๐.๐๕ เมตร			๑๐,๕๐๐,๐๐๐			มีถนนสำหรับคมนาคมได้อย่างสะดวก ร้อยละ ๗๐	ประชาชนมีถนนเพื่อการสัญจรไปมาสะดวกและลดอุบัติเหตุ	กองช่าง
๔๓	โครงการก่อสร้างท่อลอดเหลี่ยม บริเวณถนน สาย ทช.ลพ. ๔๐๐๑ ซ้ำมคลอง หมู่ที่ ๕ ตำบลทุ่งท่าช้าง	เพื่อแก้ไขปัญหาน้ำท่วม	วางท่อลอดเหลี่ยม จำนวน ๓ ช่อง			๑,๕๐๐,๐๐๐			ท่อลอดเหลี่ยม จำนวน ๑ จุด	ลดปัญหาน้ำท่วมขัง	กองช่าง
๔๔	โครงการก่อสร้างถนนลาดยางผิวแอสฟัลต์ติกคอนกรีต จากถนนลาดยาง ถึง กลุ่มบ้านนายบรรจง	เพื่อให้ผู้ใช้รถได้สัญจรไปมามีถนนสำหรับการคมนาคมที่สะดวก	ความยาว ๑,๕๐๐.๐๐ เมตร				๔,๕๐๐,๐๐๐		มีถนนสำหรับคมนาคมได้อย่างสะดวก ร้อยละ ๗๐	ประชาชนมีถนนเพื่อการสัญจรไปมาสะดวกและลดอุบัติเหตุ	กองช่าง
๔๕	โครงการก่อสร้างถนนลูกรัง สายบ้านอ่างทอง ถึง ถนนสายรักไทย หมู่ที่ ๓ - หมู่ที่ ๔ ตำบลห้วยใหญ่	เพื่อให้ผู้ใช้รถได้สัญจรไปมามีถนนสำหรับการคมนาคมที่สะดวก	ความยาว ๕,๐๐๐.๐๐ เมตร				๕,๐๐๐,๐๐๐		มีถนนสำหรับคมนาคมได้อย่างสะดวก ร้อยละ ๗๐	ประชาชนมีถนนเพื่อการสัญจรไปมาสะดวกและลดอุบัติเหตุ	กองช่าง

รายละเอียดโครงการพัฒนา

แผนพัฒนาท้องถิ่น (พ.ศ. ๒๕๖๖ - ๒๕๗๐) ฉบับทบทวน พ.ศ. ๒๕๖๕

สำหรับ โครงการที่เกินศักยภาพขององค์กรปกครองส่วนท้องถิ่นที่ใช้สำหรับประสานแผนพัฒนาท้องถิ่น

องค์การบริหารส่วนตำบลทุ่งท่าช้าง อำเภอสระโบสถ์ จังหวัดลพบุรี

ก. ยุทธศาสตร์จังหวัดที่ ๑ ยกระดับคุณภาพและสร้างมูลค่าเพิ่มด้านอาหารปลอดภัย

ข. ยุทธศาสตร์การพัฒนาขององค์กรปกครองส่วนท้องถิ่น ในเขตจังหวัดที่ ๑ ยุทธศาสตร์การพัฒนา พัฒนาศักยภาพทางเศรษฐกิจ เชิงสร้างสรรค์

๑ ยุทธศาสตร์การพัฒนาศักยภาพทางเศรษฐกิจ

๑.๑ แผนงานอุตสาหกรรมและการโยธา

ที่	โครงการ	วัตถุประสงค์	เป้าหมาย (ผลผลิตของโครงการ)	งบประมาณ					ตัวชี้วัด (KPI)	ผลที่คาดว่าจะได้รับ	หน่วยงาน รับผิดชอบหลัก
				๒๕๖๖ (บาท)	๒๕๖๗ (บาท)	๒๕๖๘ (บาท)	๒๕๖๙ (บาท)	๒๕๗๐ (บาท)			
๔๖	โครงการขุดลอกคลองหัวนกเป็ด หมู่ที่ ๑,๒,๔ หมู่ที่ ๒ ตำบลทุ่งท่าช้าง อำเภอสระโบสถ์ จังหวัดลพบุรี	เพื่อปรับปรุงระบบส่งน้ำและระบายน้ำเพื่อการเกษตร	ขนาดคลองกว้าง ๑๕.๐๐ เมตร ยาว ๕,๐๐๐ เมตร ลึก ๔.๐๐ เมตร					๕,๐๐๐,๐๐๐	ระยะทางที่ขุดลอก	มีน้ำเพื่อใช้ในการเกษตรอย่างเพียงพอ	กองช่าง
๔๗	โครงการก่อสร้างท่อลอดเหลี่ยม คสล. บริเวณนาขายสมนึก ผ่านทางหลวงชนบท หมู่ที่ ๔ ตำบลทุ่งท่าช้าง อำเภอสระโบสถ์ จังหวัดลพบุรี	เพื่อปรับปรุงระบบส่งน้ำและระบายน้ำเพื่อการเกษตร	ก่อสร้างท่อลอดเหลี่ยม				๒,๐๐๐,๐๐๐		ท่อลอดเหลี่ยมจำนวน ๑ จุด	สามารถระบายน้ำได้สะดวกขึ้น	กองช่าง
๔๘	โครงการก่อสร้างท่อลอดเหลี่ยม ข้ามคลองห้วยตาครุ บริเวณนาขายสมบัติ หมู่ที่ ๔ ตำบลทุ่งท่าช้าง อำเภอสระโบสถ์ จังหวัดลพบุรี	เพื่อปรับปรุงระบบส่งน้ำและระบายน้ำเพื่อการเกษตร	ขนาดกว้าง ๔.๐๐ เมตร ยาว ๒๔.๐๐ เมตร				๒,๐๐๐,๐๐๐		ท่อลอดเหลี่ยมจำนวน ๑ จุด	สามารถระบายน้ำได้สะดวกขึ้น	กองช่าง
๔๙	โครงการก่อสร้างท่อลอดเหลี่ยม คสล. บริเวณนาขายเพน นิลนารถ ผ่านทางหลวงชนบท หมู่ที่ ๔ ตำบลทุ่งท่าช้าง อำเภอสระโบสถ์ จังหวัดลพบุรี	เพื่อปรับปรุงระบบส่งน้ำและระบายน้ำเพื่อการเกษตร	ก่อสร้างท่อลอดเหลี่ยม คสล.		๒,๐๐๐,๐๐๐				ท่อลอดเหลี่ยมจำนวน ๑ จุด	สามารถระบายน้ำได้สะดวกขึ้น	กองช่าง

รายละเอียดโครงการพัฒนา

แผนพัฒนาท้องถิ่น (พ.ศ. ๒๕๖๖ - ๒๕๗๐) ฉบับทบทวน พ.ศ. ๒๕๖๕
 สำหรับ โครงการที่เกินศักยภาพขององค์กรปกครองส่วนท้องถิ่นที่ใช้สำหรับประสานแผนพัฒนาท้องถิ่น
 องค์การบริหารส่วนตำบลทุ่งท่าช้าง อำเภอสระโบสถ์ จังหวัดลพบุรี

ก. ยุทธศาสตร์จังหวัดที่ ๑ ยกระดับคุณภาพและสร้างมูลค่าเพิ่มด้านอาหารปลอดภัย

ข. ยุทธศาสตร์การพัฒนาขององค์กรปกครองส่วนท้องถิ่น ในเขตจังหวัดที่ ๑ ยุทธศาสตร์การพัฒนา พัฒนาศักยภาพทางเศรษฐกิจ เชิงสร้างสรรค์

๑ ยุทธศาสตร์การพัฒนาศักยภาพทางเศรษฐกิจ

๑.๑ แผนงานอุตสาหกรรมและการโยธา

ที่	โครงการ	วัตถุประสงค์	เป้าหมาย (ผลผลิตของโครงการ)	งบประมาณ					ตัวชี้วัด (KPI)	ผลที่คาดว่าจะได้รับ	หน่วยงาน รับผิดชอบหลัก
				๒๕๖๖ (บาท)	๒๕๖๗ (บาท)	๒๕๖๘ (บาท)	๒๕๖๙ (บาท)	๒๕๗๐ (บาท)			
๕๐	โครงการก่อสร้างผนังกันดิน คสล.ข้างคลองห้วยใหญ่ บริเวณนา นายเดช คำพวง ถึง ทางคอนกรีต หมู่ที่ ๒ ตำบลห้วยใหญ่ อำเภอสระโบสถ์ จังหวัดลพบุรี	เพื่อป้องกันน้ำเซาะตลิ่งพังเสียหาย	ก่อสร้างผนังกันดิน คสล. ความยาว ๘๐.๐๐ เมตร		๘๐๐,๐๐๐				ผนังกันดินพัง จำนวน ๑ จุด	ลดปัญหาน้ำเซาะตลิ่ง	กองช่าง
๕๑	โครงการก่อสร้างผนังกันดิน คสล.หลังฝายน้ำลาดหลังโรงเรียนบ้านห้วยใหญ่ (บริเวณข้างบ้านนางจำเนียร พิมพ์เมือง) หมู่ที่ ๒ ตำบลห้วยใหญ่ อำเภอสระโบสถ์ จังหวัดลพบุรี	เพื่อป้องกันน้ำเซาะตลิ่งพังเสียหาย	ก่อสร้างผนังกันน้ำ คสล. ความยาว ๒๐๐ เมตร		๒,๐๐๐,๐๐๐				ผนังกันดินพัง จำนวน ๑ จุด	ลดปัญหาน้ำเซาะตลิ่ง	กองช่าง
๕๒	โครงการก่อสร้างผนังกันน้ำ คสล.บริเวณข้างคลองห้วยใหญ่ จากหัวสะพานถึงบ้านนางมะลิ จันทร์ยา และนางทองสุข นิมอวยชัย (ช่วงที่ ๑) หมู่ที่ ๕ ตำบลห้วยใหญ่ อำเภอสระโบสถ์ จังหวัดลพบุรี	เพื่อป้องกันน้ำเซาะตลิ่งพังเสียหาย	(ช่วงที่ ๑) ก่อสร้างผนังกันน้ำ คสล. ความยาว ๑๕๐.๐๐ เมตร			๑,๕๐๐,๐๐๐			ผนังกันดินพัง จำนวน ๑ จุด	ลดปัญหาน้ำเซาะตลิ่ง	กองช่าง

รายละเอียดโครงการพัฒนา

แผนพัฒนาท้องถิ่น (พ.ศ. ๒๕๖๖ - ๒๕๗๐) ฉบับทบทวน พ.ศ. ๒๕๖๕
สำหรับ โครงการที่เกิณศัคยภาพขององค์กรปกครองส่วนท้องถิ่นที่ใช้สำหรับประสานแผนพัฒนาท้องถิ่น
องค์การบริหารส่วนตำบลทุ่งท่าช้าง อำเภอสระโบสถ์ จังหวัดลพบุรี

ก. ยุทธศาสตร์จังหวัดที่ ๑ ยกระดับคุณภาพและสร้างมูลค่าเพิ่มด้านอาหารปลอดภัย

ข. ยุทธศาสตร์การพัฒนาขององค์กรปกครองส่วนท้องถิ่น ในเขตจังหวัดที่ ๑ ยุทธศาสตร์การพัฒนา พัฒนาศักยภาพทางเศรษฐกิจ เชิงสร้างสรรค์

๑ ยุทธศาสตร์การพัฒนาศักยภาพทางเศรษฐกิจ

๑.๑ แผนงานอุตสาหกรรมและการโยธา

ที่	โครงการ	วัตถุประสงค์	เป้าหมาย (ผลผลิตของโครงการ)	งบประมาณ					ตัวชี้วัด (KPI)	ผลที่คาดว่าจะได้รับ	หน่วยงาน รับผิดชอบหลัก
				๒๕๖๖ (บาท)	๒๕๖๗ (บาท)	๒๕๖๘ (บาท)	๒๕๖๙ (บาท)	๒๕๗๐ (บาท)			
๕๓	โครงการก่อสร้างพังกั้นน้ำ คสล.บริเวณข้างคลองห้วยใหญ่ จากหัวสะพานถึงบ้านนางมะลิ จันทรียา และนางทองสุข นิมอวยชัย (ช่วงที่ ๒) หมู่ที่ ๕ ตำบลห้วยใหญ่ อำเภอสระโบสถ์ จังหวัดลพบุรี	เพื่อป้องกันน้ำเซาะตลิ่งพังเสียหาย	(ช่วงที่ ๒) ก่อสร้างพังกั้นน้ำ คสล.ความยาว ๑๕๐.๐๐ เมตร				๑,๕๐๐,๐๐๐		พังกั้นดินพังกั้นจำนวน ๑ จุด	ลดปัญหาน้ำเซาะตลิ่ง	กองช่าง
๕๔	โครงการขุดลอกสระน้ำแก้มลิงเพื่อการเกษตร หมู่ที่ ๖ ตำบลห้วยใหญ่ อำเภอสระโบสถ์ จังหวัดลพบุรี	เพื่อปรับปรุงระบบส่งน้ำและระบายน้ำเพื่อการเกษตร	ขนาดกว้าง ๘๐.๐๐ เมตร ยาว ๑๒๐.๐๐ เมตร ลึก ๔.๐๐ เมตร			๒,๐๐๐,๐๐๐			ระยะทางที่ขุดลอก	มีน้ำเพื่อใช้ในการเกษตรอย่างเพียงพอ	กองช่าง
รวม	๕๔ โครงการ			๒๒,๕๖๕,๐๐๐	๓๕,๘๓๕,๐๐๐	๘๙,๐๒๕,๐๐๐	๔๓,๘๙๗,๐๐๐	๓๐,๕๓๕,๐๐๐			

รายละเอียดโครงการพัฒนา

แผนพัฒนาท้องถิ่น (พ.ศ. ๒๕๖๖ - ๒๕๗๐) ฉบับทบทวน พ.ศ. ๒๕๖๕

สำหรับ โครงการที่เกี่วข้องกับขององค์กรปกครองส่วนท้องถิ่นที่ใช้สำหรับประสานแผนพัฒนาท้องถิ่น

องค์การบริหารส่วนตำบลทุ่งท่าช้าง อำเภอสระโบสถ์ จังหวัดลพบุรี

ก. ยุทธศาสตร์จังหวัดที่ ๑ ยุกระดับคุณภาพและสร้างมูลค่าเพิ่มด้านอาหารปลอดภัย

ข. ยุทธศาสตร์การพัฒนาขององค์กรปกครองส่วนท้องถิ่น ในเขตจังหวัดที่ ๑ ยุทธศาสตร์การพัฒนา พัฒนาศักยภาพทางเศรษฐกิจ เชิงสร้าง:

๑ ยุทธศาสตร์การพัฒนาศักยภาพทางเศรษฐกิจ

๑.๒ แผนงานเคหะและชุมชน

ที่	โครงการ	วัตถุประสงค์	เป้าหมาย (ผลผลิตของโครงการ)	งบประมาณ					ตัวชี้วัด (KPI)	ผลที่คาดว่าจะได้รับ	หน่วยงาน รับผิดชอบหลัก
				๒๕๖๖ (บาท)	๒๕๖๗ (บาท)	๒๕๖๘ (บาท)	๒๕๖๙ (บาท)	๒๕๗๐ (บาท)			
๑	โครงการก่อสร้างวางระบายน้ำคสล. รูปตัวยู จากบ้านนายป้อม สีม่อง ถึง บ้านนางจุก งามเลิศ หมู่ ๑ ตำบลทุ่งท่าช้าง อ.สระโบสถ์ จ.ลพบุรี	เพื่อระบายน้ำภายในหมู่บ้านเพื่อป้องกันน้ำท่วม	ขนาดรางกว้าง ๐.๔๕ เมตร ยาว ๔๐๐.๐๐ เมตร ลึก ๐.๗๐ เมตร			๑,๒๐๐,๐๐๐			มีท่อระบายน้ำเพื่อป้องกันน้ำท่วมได้อย่างสะดวก ร้อยละ ๗๐	มีท่อระบายน้ำเพื่อป้องกันน้ำท่วมภายในหมู่บ้านได้อย่างสะดวก	กองช่าง
๒	โครงการก่อสร้างวางระบายน้ำ จากบ้านนายณรงค์ศักดิ์ เกื่อนถ้ำ ถึง บ้านนางนอง ยอดดีลิ่ง หมู่ ๑ ตำบลทุ่งท่าช้าง อ.สระโบสถ์ จ.ลพบุรี	เพื่อระบายน้ำภายในหมู่บ้านเพื่อป้องกันน้ำท่วม	ขนาดรางกว้าง ๐.๔๕ เมตร ยาว ๔๐๐.๐๐ เมตร ลึก ๐.๗๐ เมตร			๑,๒๐๐,๐๐๐			มีท่อระบายน้ำเพื่อป้องกันน้ำท่วมได้อย่างสะดวก ร้อยละ ๗๐	มีท่อระบายน้ำเพื่อป้องกันน้ำท่วมภายในหมู่บ้านได้อย่างสะดวก	กองช่าง
๓	โครงการก่อสร้างวางระบายน้ำรูปตัวยู จากบ้านนางสมพิศ หมั่นเพียร ถึง บ้านนางนอง ยอดดีลิ่ง หมู่ ๑ ตำบลทุ่งท่าช้าง อ.สระโบสถ์ จ.ลพบุรี	เพื่อระบายน้ำภายในหมู่บ้านเพื่อป้องกันน้ำท่วม	ขนาดรางกว้าง ๐.๔๕ เมตร ยาว ๔๐๐.๐๐ เมตร ลึก ๐.๗๐ เมตร			๑,๒๐๐,๐๐๐			มีท่อระบายน้ำเพื่อป้องกันน้ำท่วมได้อย่างสะดวก ร้อยละ ๗๐	มีท่อระบายน้ำเพื่อป้องกันน้ำท่วมภายในหมู่บ้านได้อย่างสะดวก	กองช่าง

รายละเอียดโครงการพัฒนา

แผนพัฒนาท้องถิ่น (พ.ศ. ๒๕๖๖ - ๒๕๗๐) ฉบับทบทวน พ.ศ. ๒๕๖๕
สำหรับ โครงการที่เกินศักยภาพขององค์กรปกครองส่วนท้องถิ่นที่ใช้สำหรับประสานแผนพัฒนาท้องถิ่น
องค์การบริหารส่วนตำบลทุ่งท่าช้าง อำเภอสระโบสถ์ จังหวัดลพบุรี

ก. ยุทธศาสตร์จังหวัดที่ ๑ ยกระดับคุณภาพและสร้างมูลค่าเพิ่มด้านอาหารปลอดภัย

ข. ยุทธศาสตร์การพัฒนาขององค์กรปกครองส่วนท้องถิ่น ในเขตจังหวัดที่ ๑ ยุทธศาสตร์การพัฒนา พัฒนาศักยภาพทางเศรษฐกิจ เชิงสร้าง:

๑ ยุทธศาสตร์การพัฒนาศักยภาพทางเศรษฐกิจ

๑.๒ แผนงานเคหะและชุมชน

ที่	โครงการ	วัตถุประสงค์	เป้าหมาย (ผลผลิตของโครงการ)	งบประมาณ					ตัวชี้วัด (KPI)	ผลที่คาดว่าจะได้รับ	หน่วยงาน รับผิดชอบหลัก
				๒๕๖๖ (บาท)	๒๕๖๗ (บาท)	๒๕๖๘ (บาท)	๒๕๖๙ (บาท)	๒๕๗๐ (บาท)			
๔	โครงการก่อสร้างรางระบายน้ำรูปตัวยู จากบ้านนายธานีร์ สูงเจริญ ถึง บ้านนางสวิง ยอดดีสัง หมู่ ๑ ตำบล ทุ่งท่าช้าง อ.สระโบสถ์ จ.ลพบุรี	เพื่อระบายน้ำภายใน หมู่บ้านเพื่อป้องกัน น้ำท่วม	ขนาดกลางกว้าง ๐.๔๕ เมตร ยาว ๔๐๐.๐๐ เมตร ลึก ๐.๗๐ เมตร				๑,๒๐๐,๐๐๐		มีท่อระบายน้ำ เพื่อป้องกันน้ำท่วมได้อย่าง สะดวก ร้อยละ ๗๐	มีท่อระบายน้ำเพื่อ ป้องกันน้ำท่วม ภายในหมู่บ้านได้ อย่างสะดวก	กองช่าง
๕	โครงการก่อสร้างรางระบายน้ำ คลส. พร้อมบ่อพัก จากบ้านนายประทีป ทองเทพ ถึงคลองห้วยบ้าน หมู่ที่ ๒ ตำบลทุ่งท่าช้าง อำเภอสระโบสถ์ จังหวัดลพบุรี	เพื่อระบายน้ำภายใน หมู่บ้านเพื่อป้องกัน น้ำท่วม	ขนาดรางกว้าง ๐.๔๕ เมตร ยาว ๓๕๐ เมตร ลึก ๐.๗๐ เมตร					๑,๐๕๐,๐๐๐	มีท่อระบายน้ำ เพื่อป้องกันน้ำท่วมได้อย่าง สะดวก ร้อยละ ๗๐	มีท่อระบายน้ำเพื่อ ป้องกันน้ำท่วม ภายในหมู่บ้านได้ อย่างสะดวก	กองช่าง
๖	โครงการก่อสร้างรางระบายน้ำ คลส. พร้อมบ่อพักน้ำ บริเวณสระยายแแบ่ง ผ่านโรงเรียนบ้านทุ่งท่าช้าง มาลงราง ช้าง กศน.ทุ่งท่าช้าง หมู่ที่ ๓ ตำบลทุ่งท่าช้าง อำเภอสระโบสถ์ จังหวัดลพบุรี	เพื่อระบายน้ำภายใน หมู่บ้านเพื่อป้องกัน น้ำท่วม	ความยาว ๔๐๐ เมตร			๑,๒๐๐,๐๐๐			มีท่อระบายน้ำ เพื่อป้องกันน้ำท่วมได้อย่าง สะดวก ร้อยละ ๗๐	มีท่อระบายน้ำเพื่อ ป้องกันน้ำท่วม ภายในหมู่บ้านได้ อย่างสะดวก	กองช่าง

รายละเอียดโครงการพัฒนา

แผนพัฒนาท้องถิ่น (พ.ศ. ๒๕๖๖ - ๒๕๗๐) ฉบับทบทวน พ.ศ. ๒๕๖๕
สำหรับ โครงการที่เกื้อหนุนขององค์กรปกครองส่วนท้องถิ่นที่ใช้สำหรับประสานแผนพัฒนาท้องถิ่น
องค์การบริหารส่วนตำบลทุ่งท่าช้าง อำเภอสระโบสถ์ จังหวัดลพบุรี

ก. ยุทธศาสตร์จังหวัดที่ ๑ ยกระดับคุณภาพและสร้างมูลค่าเพิ่มด้านอาหารปลอดภัย

ข. ยุทธศาสตร์การพัฒนาขององค์กรปกครองส่วนท้องถิ่น ในเขตจังหวัดที่ ๑ ยุทธศาสตร์การพัฒนา พัฒนาศักยภาพทางเศรษฐกิจ เชิงสร้าง:

๑ ยุทธศาสตร์การพัฒนาศักยภาพทางเศรษฐกิจ

๑.๒ แผนงานเคหะและชุมชน

ที่	โครงการ	วัตถุประสงค์	เป้าหมาย (ผลผลิตของโครงการ)	งบประมาณ					ตัวชี้วัด (KPI)	ผลที่คาดว่าจะได้รับ	หน่วยงาน รับผิดชอบหลัก
				๒๕๖๖ (บาท)	๒๕๖๗ (บาท)	๒๕๖๘ (บาท)	๒๕๖๙ (บาท)	๒๕๗๐ (บาท)			
๗	โครงการก่อสร้างรางระบายน้ำ คสล. พร้อมบ่อพักน้ำ จากริมถนนลาดยาง สายข้างวัดทุ่งท่าช้าง และถนนลาดยาง ทข.ล.๔๐๐๑ ลงคลองห้วยบ้าน หมู่ที่ ๓ ตำบลทุ่งท่าช้าง อำเภอสระโบสถ์ จังหวัดลพบุรี	เพื่อระบายน้ำภายในหมู่บ้านเพื่อป้องกันน้ำท่วม	ความยาว ๗๐๐.๐๐ เมตร					๒,๑๐๐,๐๐๐	มีท่อระบายน้ำเพื่อป้องกันน้ำท่วมได้อย่างสะดวก ร้อยละ ๗๐	มีท่อระบายน้ำเพื่อป้องกันน้ำท่วมภายในหมู่บ้านได้อย่างสะดวก	กองช่าง
๘	โครงการก่อสร้างรางระบายน้ำ คสล. พร้อมบ่อพักน้ำ จากหลังวัดทุ่งท่าช้าง ลงคลองห้วยบ้าน หมู่ที่ ๑,๒,๓,๕ ตำบลทุ่งท่าช้าง อำเภอสระโบสถ์ จังหวัดลพบุรี	เพื่อระบายน้ำภายในหมู่บ้านเพื่อป้องกันน้ำท่วม	ความยาว ๗๐๐.๐๐ เมตร				๒,๑๐๐,๐๐๐		มีท่อระบายน้ำเพื่อป้องกันน้ำท่วมได้อย่างสะดวก ร้อยละ ๗๐	มีท่อระบายน้ำเพื่อป้องกันน้ำท่วมภายในหมู่บ้านได้อย่างสะดวก	กองช่าง
๙	โครงการก่อสร้างรางระบายน้ำ คสล. จากบ้านนายจอม มีทา ถึงบ้านนางสุณี (ไปลงคลอง) หมู่ที่ ๔ ตำบลทุ่งท่าช้าง อำเภอสระโบสถ์ จังหวัดลพบุรี	เพื่อระบายน้ำภายในหมู่บ้านเพื่อป้องกันน้ำท่วม	ขนาดรางกว้าง ๐.๔๕ เมตร ยาว ๔๔๐.๐๐ เมตร ลึก ๐.๗๐ เมตร		๑,๓๒๐,๐๐๐				มีท่อระบายน้ำเพื่อป้องกันน้ำท่วมได้อย่างสะดวก ร้อยละ ๗๐	มีท่อระบายน้ำเพื่อป้องกันน้ำท่วมภายในหมู่บ้านได้อย่างสะดวก	กองช่าง
รวม	๙ โครงการ			๐	๑,๓๒๐,๐๐๐	๔,๘๐๐,๐๐๐	๓,๓๐๐,๐๐๐	๓,๑๕๐,๐๐๐			

บัญชีครุภัณฑ์

แผนพัฒนาท้องถิ่น (พ.ศ. ๒๕๖๖ - ๒๕๗๐) ฉบับทบทวน พ.ศ. ๒๕๖๕
องค์การบริหารส่วนตำบลทุ่งท่าช้าง อำเภอสระโบสถ์ จังหวัดลพบุรี

ที่	แผนงาน	หมวด	ประเภท	เป้าหมาย (ผลผลิตของครุภัณฑ์)	งบประมาณ					หน่วยงาน รับผิดชอบ หลัก
					๒๕๖๖ (บาท)	๒๕๖๗ (บาท)	๒๕๖๘ (บาท)	๒๕๖๙ (บาท)	๒๕๗๐ (บาท)	
๑	แผนงานการเกษตร	ครุภัณฑ์	ครุภัณฑ์การเกษตร	จัดซื้อบีมสูบน้ำชนิดจุ่มได้น้ำ (ซัมเมอร์สูบน้ำ) ขนาด ๑.๕ แรงม้า จำนวน ๕ ชุด	๙๐,๐๐๐					กองช่าง
๒	แผนงานการเกษตร	ครุภัณฑ์	ครุภัณฑ์การเกษตร	จัดซื้อบีมสูบน้ำชนิดจุ่มได้น้ำ (ซัมเมอร์สูบน้ำ) ขนาด ๕ แรงม้า จำนวน ๒ ชุด	๔๐,๐๐๐					กองช่าง
๓	แผนงานการศึกษา	ครุภัณฑ์	ครุภัณฑ์สำนักงาน	จัดซื้อชั้นวางคานหนู ๙ ช่อง	๕,๑๐๐					สำนักปลัด
๔	แผนงานการศึกษา	ครุภัณฑ์	ครุภัณฑ์สนาม	จัดซื้อบ้านต้นไม้กระดานลื่นพร้อมแป้นบาสและอุโมงค์	๑๓,๐๐๐					สำนักปลัด
๕	แผนงานการศึกษา	ครุภัณฑ์	ครุภัณฑ์สนาม	จัดซื้อกระดานลื่นข้างน้อยพร้อมแป้นบาส	๑๒,๐๐๐					สำนักปลัด

บัญชีครุภัณฑ์

แผนพัฒนาท้องถิ่น (พ.ศ. ๒๕๖๖ - ๒๕๗๐) ฉบับทบทวน พ.ศ. ๒๕๖๕
องค์การบริหารส่วนตำบลทุ่งท่าช้าง อำเภอกระโบสถ จังหวัดลพบุรี

ที่	แผนงาน	หมวด	ประเภท	เป้าหมาย (ผลผลิตของครุภัณฑ์)	งบประมาณ					หน่วยงาน รับผิดชอบ หลัก
					๒๕๖๖ (บาท)	๒๕๖๗ (บาท)	๒๕๖๘ (บาท)	๒๕๖๙ (บาท)	๒๕๗๐ (บาท)	
๖	แผนงานการรักษาความ สงบภายใน	ครุภัณฑ์	ครุภัณฑ์ยานพาหนะและขนส่ง	จัดซื้อรถพยาบาลฉุกเฉิน (รถกระบะ) ปริมาตรกระบะบอกลูบไม่ต่ำกว่า ๒,๔๐๐ ซีซี หรือกำลังเครื่องยนต์สูงสุดไม่ต่ำกว่า ๑๑๐ กิโลวัตต์	๑,๑๒๐,๐๐๐					สำนักปลัด
๗	แผนงานการรักษาความ สงบภายใน	ครุภัณฑ์	ครุภัณฑ์ยานพาหนะและขนส่ง	จัดซื้อรถยนต์บรรทุกน้ำดับเพลิงแบบ อเนกประสงค์ติดตั้งเครนไฮดรอลิก ขนาด ความจุไม่น้อยกว่า ๔,๐๐๐ ลิตร ตัวรถชนิด ๖ ล้อ เครื่องยนต์ดีเซล มีกำลังแรงม้าสูงสุด ไม่น้อยกว่า ๑๗๕ แรงม้า จำนวน ๑ คัน	๓,๕๐๐,๐๐๐					สำนักปลัด
๘	แผนงานบริหารงานทั่วไป	ครุภัณฑ์	ครุภัณฑ์ยานพาหนะและขนส่ง	จัดซื้อรถบรรทุก (ดีเซล) ขนาด ๑ ตัน ปริมาตรกระบะบอกลูบไม่ต่ำกว่า ๒,๔๐๐ ซีซี หรือกำลังเครื่องยนต์สูงสุดไม่ต่ำกว่า ๑๑๐ กิโลวัตต์ ขับเคลื่อน ๒ ล้อ แบบมีช่องว่าง ด้านหลังคนขับ (Cab) จำนวน ๑ คัน	๗๑๓,๐๐๐					กองคลัง
๙	แผนงานสาธารณสุข	ครุภัณฑ์	ครุภัณฑ์วิทยาศาสตร์	จัดซื้อเครื่องพ่นหมอกควันสะพាយไพล์ที่ใช้ ในงานสาธารณสุข	๗๕,๐๐๐					กองสวัสดิการ สังคม
๑๐	แผนงานสาธารณสุข	ครุภัณฑ์	ครุภัณฑ์วิทยาศาสตร์	จัดซื้อเครื่องพ่นฝอยละอียด (ULV) สะพายหลังระบบโรตารีคอมเพรสเซอร์ (Rotary Compressor)	๘๕,๐๐๐					กองสวัสดิการ สังคม

บัญชีครุภัณฑ์
แผนพัฒนาท้องถิ่น (พ.ศ. ๒๕๖๖ - ๒๕๗๐) ฉบับทบทวน พ.ศ. ๒๕๖๕
องค์การบริหารส่วนตำบลทุ่งท่าช้าง อำเภอสระโบสถ์ จังหวัดลพบุรี

ที่	แผนงาน	หมวด	ประเภท	เป้าหมาย (ผลผลิตของครุภัณฑ์)	งบประมาณ					หน่วยงาน รับผิดชอบ หลัก
					๒๕๖๖ (บาท)	๒๕๖๗ (บาท)	๒๕๖๘ (บาท)	๒๕๖๙ (บาท)	๒๕๗๐ (บาท)	
๑๑	แผนงานเคหะและชุมชน	ครุภัณฑ์	ครุภัณฑ์ยานพาหนะและขนส่ง	จัดซื้อรถบรรทุกขยะ ขนาด ๖ ตัน ๖ ล้อ ปริมาตรกระบอกลูบไม่ต่ำกว่า ๖,๐๐๐ ซีซี หรือกำลังเครื่องยนต์สูงสุดไม่ต่ำกว่า ๑๗๐ กิโลวัตต์ แบบอัดท้าย	๒,๕๐๐,๐๐๐					กองช่าง
๑๒	แผนงานสังคมสงเคราะห์	ครุภัณฑ์	ครุภัณฑ์ศึกษา	จัดซื้อจักรอุตสาหกรรม แบบเย็บผ้า ชนิด ๑ เข็ม ราคาพร้อมโต๊ะและอุปกรณ์ จำนวน ๔ ตัว	๗๒,๐๐๐					กองสวัสดิการ สังคม
๑๓	แผนงานบริหารงานทั่วไป	ครุภัณฑ์	ครุภัณฑ์คอมพิวเตอร์หรืออิเล็กทรอนิกส์	จัดซื้ออุปกรณ์บันทึกภาพผ่านเครือข่าย (Network Video Recorder) แบบ ๑๖ ช่อง กล้อง CCTV พร้อมติดตั้ง	๕๗๐,๐๐๐					สำนักปลัด
๑๔	แผนงานบริหารงานทั่วไป	ครุภัณฑ์	ครุภัณฑ์คอมพิวเตอร์หรืออิเล็กทรอนิกส์	จัดซื้อกล่องวงจรปิด พร้อมอุปกรณ์ต่อพ่วง จำนวน ๑๕ จุด	๑,๐๐๐,๐๐๐					สำนักปลัด
รวม					๔,๐๖๕,๐๐๐	-	-	-	-	

ส่วนที่ ๔ การติดตามและประเมินผล

เนื่องด้วย การติดตามและประเมินผลโครงการเป็นหน้าที่ที่สำคัญอย่างหนึ่งในการดำเนินงานพัฒนาองค์กรปกครองส่วนท้องถิ่น ซึ่งสามารถบ่งชี้ถึงผลการดำเนินงานและสามารถใช้เป็นเครื่องมือในการปรับปรุงประสิทธิภาพในการดำเนินงานให้เป็นไปโดยบรรลุจุดมุ่งหมายที่กำหนดไว้ ดังนั้นเพื่อเพิ่มประสิทธิภาพในการปฏิบัติภารกิจตามอำนาจหน้าที่ องค์กรปกครองส่วนท้องถิ่นจึงจำเป็นต้องมีองค์กรที่ทำหน้าที่ติดตามและประเมินผลการพัฒนา ตามแนวทางที่กำหนดไว้ในระเบียบข้อกฎหมาย ตามพระราชบัญญัติกำหนดแผนและขั้นตอนการกระจายอำนาจให้แก่องค์กรปกครองส่วนท้องถิ่น พ.ศ. ๒๕๔๒ ได้กำหนดให้องค์กรปกครองส่วนท้องถิ่น มีอำนาจและหน้าที่ในการจัดทำแผนพัฒนาท้องถิ่นของตนเอง โดยในการจัดทำแผนพัฒนาขององค์กรปกครองส่วนท้องถิ่นนั้น จะต้องดำเนินการตามระเบียบกระทรวงมหาดไทย ว่าด้วยการจัดทำแผนพัฒนาขององค์กรปกครองส่วนท้องถิ่น พ.ศ. ๒๕๔๘ และที่แก้ไขเพิ่มเติมถึง (ฉบับที่ ๓) พ.ศ. ๒๕๖๑ ทั้งนี้ แผนพัฒนาท้องถิ่นจะต้องสอดคล้องกับยุทธศาสตร์การพัฒนาจังหวัด ยุทธศาสตร์การพัฒนาขององค์กรปกครองส่วนท้องถิ่นในเขตจังหวัด สามารถเชื่อมโยงไปสู่แผนพัฒนากลุ่มจังหวัด แผนพัฒนาภาค แผนพัฒนาเศรษฐกิจและสังคมแห่งชาติ ฉบับที่ ๑๒ แผนยุทธศาสตร์ชาติ ๒๐ ปี ไทยแลนด์ ๔.๐ แผนพัฒนาอำเภอ แผนพัฒนาตำบล แผนพัฒนาหมู่บ้านหรือแผนชุมชน อันมีลักษณะเป็นการกำหนดรายละเอียดแผนงาน เพื่อให้การจัดทำแผนพัฒนาขององค์กรปกครองส่วนท้องถิ่นเกิดประสิทธิภาพ และประสิทธิผล โดยนำยุทธศาสตร์การพัฒนาขององค์กรปกครองส่วนท้องถิ่นในเขตจังหวัดไปใช้เป็นแนวทางในการจัดทำแผนพัฒนาท้องถิ่น และเพื่อให้สามารถบูรณาการกับแผนพัฒนาจังหวัด แผนปฏิบัติราชการประจำปีของจังหวัด นำไปสู่การดำเนินงานงบประมาณ ที่มีประสิทธิภาพในการพัฒนาท้องถิ่น เพื่อให้การบริหารงานสอดคล้องกับ แนวทางการกระจายอำนาจให้แก่องค์กรปกครองส่วนท้องถิ่น นำไปสู่การแก้ไขปัญหา และตอบสนองความต้องการของประชาชน อันจะเกิดประโยชน์สูงสุดอย่างแท้จริง

การจัดทำแผนพัฒนาท้องถิ่น (พ.ศ. ๒๕๖๖ – ๒๕๗๐) ฉบับทบทวน พ.ศ. ๒๕๖๕ ขององค์กรปกครองส่วนท้องถิ่น นั้น จำเป็นต้องกำหนดยุทธศาสตร์การพัฒนาให้สอดคล้องยุทธศาสตร์การพัฒนาส่วนต่างๆ แล้ว เพื่อนำไปสู่การบูรณาการร่วมกัน จะต้องมีการติดตามและประเมินผลยุทธศาสตร์เพื่อความสอดคล้องแผนพัฒนาท้องถิ่นขององค์กรปกครองส่วนท้องถิ่น ตามระเบียบกระทรวงมหาดไทย ว่าด้วยการจัดทำแผนขององค์กรปกครองส่วนท้องถิ่น พ.ศ. ๒๕๔๘ และที่แก้ไขเพิ่มเติมถึง (ฉบับที่ ๓) พ.ศ. ๒๕๖๑ ข้อ ๒๘ และ ข้อ ๒๙ (๓) รายงานและเสนอความคิดเห็นซึ่งได้จากการติดตามและประเมินผลแผนพัฒนาท้องถิ่นต่อผู้บริหารท้องถิ่น เพื่อให้ผู้บริหารท้องถิ่นเสนอต่อสภาท้องถิ่น และคณะกรรมการพัฒนาท้องถิ่น พร้อมทั้งประกาศผลติดตามและประเมินผลแผนพัฒนาท้องถิ่นให้ประชาชนในท้องถิ่นทราบในที่เปิดเผยภายในสิบห้าวัน นับแต่วันรายงานผลและเสนอความคิดเห็นดังกล่าว และต้องปิดประกาศไว้ เป็นระยะเวลาไม่น้อยกว่าสามสิบวัน โดยอย่างน้อยปีละหนึ่งครั้งภายในเดือนธันวาคมของทุกปี

(๑) การติดตามและประเมินผลยุทธศาสตร์

แนวทางการพิจารณาการติดตามและประเมินผลยุทธศาสตร์เพื่อความสอดคล้องแผนพัฒนาท้องถิ่นขององค์กรปกครองส่วนท้องถิ่น ประกอบด้วย

- ๑.๑ ข้อมูลสภาพทั่วไปและข้อมูลพื้นฐานขององค์กรปกครองส่วนท้องถิ่น ๒๐ คะแนน
- ๑.๒ การวิเคราะห์สถานการณ์และศักยภาพ ๒๐ คะแนน
- ๑.๓ ยุทธศาสตร์ ๖๐ คะแนน ประกอบด้วย

(๑) ยุทธศาสตร์ขององค์กรปกครองส่วนท้องถิ่น ๑๐ คะแนน

(๒) ยุทธศาสตร์ขององค์กรปกครองส่วนท้องถิ่นในเขตจังหวัด ๑๐ คะแนน

- (๓) ยุทธศาสตร์จังหวัด ๑๐ คะแนน
- (๔) วิสัยทัศน์ ๕ คะแนน
- (๕) กลยุทธ์ ๕ คะแนน
- (๖) เป้าประสงค์ของแต่ละประเด็นกลยุทธ์ ๕ คะแนน
- (๗) จุดยืนทางยุทธศาสตร์ ๕ คะแนน
- (๘) แผนงาน ๕ คะแนน
- (๙) ความเชื่อมโยงของยุทธศาสตร์ในภาพรวม ๕ คะแนน

คะแนนรวม ๑๐๐ คะแนน เกณฑ์ที่ควรได้เพื่อให้เกิดความสอดคล้องและขับเคลื่อน การพัฒนาท้องถิ่นขององค์กรปกครองส่วนท้องถิ่น ไม่ควรน้อยกว่าร้อยละ ๘๐ (๘๐ คะแนน)

**แนวทางการพิจารณาการติดตามและประเมินผลยุทธศาสตร์
เพื่อความสอดคล้องแผนพัฒนาท้องถิ่นขององค์กรปกครองส่วนท้องถิ่น**

ประเด็นการพิจารณา	คะแนน
๑. ข้อมูลสภาพทั่วไปและข้อมูลพื้นฐานขององค์กรปกครองส่วนท้องถิ่น	๒๐
๒. การวิเคราะห์สถานการณ์และศักยภาพ	๒๐
๓. ยุทธศาสตร์ประกอบด้วย	๖๐
๓.๑ ยุทธศาสตร์ขององค์กรปกครองส่วนท้องถิ่น	(๑๐)
๓.๒ ยุทธศาสตร์ขององค์กรปกครองส่วนท้องถิ่นในเขตจังหวัด	(๑๐)
๓.๓ ยุทธศาสตร์จังหวัด	(๑๐)
๓.๔ วิสัยทัศน์	(๕)
๓.๕ กลยุทธ์	(๕)
๓.๖ เป้าประสงค์ของแต่ละประเด็นกลยุทธ์	(๕)
๓.๗ จุดยืนทางยุทธศาสตร์	(๕)
๓.๘ แผนงาน	(๕)
๓.๙ ความเชื่อมโยงของยุทธศาสตร์ในภาพรวม	(๕)
รวมคะแนน	๑๐๐

**แนวทางเบื้องต้นในการให้คะแนนแนวทางการพิจารณาการติดตามและประเมินผลยุทธศาสตร์
เพื่อความสอดคล้องแผนพัฒนาท้องถิ่นขององค์กรปกครองส่วนท้องถิ่น**

ประเด็นการพิจารณา	รายละเอียดหลักเกณฑ์	คะแนนเต็ม	คะแนนที่ได้
๑. ข้อมูลสภาพทั่วไปและข้อมูลพื้นฐานขององค์กรปกครองส่วนท้องถิ่น	ควรประกอบด้วยข้อมูลดังนี้ (๑) ข้อมูลเกี่ยวกับด้านกายภาพ เช่น ที่ตั้งของหมู่บ้าน/ชุมชน/ตำบล ลักษณะภูมิประเทศ ลักษณะภูมิอากาศ ลักษณะของที่ดิน ลักษณะของแหล่งน้ำ ลักษณะของป่าไม้ ฯลฯ ด้านการเมือง/การปกครอง เช่น เขตการปกครองการเลือกตั้ง ฯลฯ	๒๐ (๓)	
	(๒) ข้อมูลเกี่ยวกับด้านการเมือง/การปกครอง เช่น เขตการปกครอง การเลือกตั้ง ฯลฯ ประชากร เช่น ข้อมูลเกี่ยวกับจำนวนประชากร และช่วงอายุและจำนวนประชากร ฯลฯ	(๒)	

ประเด็นการพิจารณา	รายละเอียดหลักเกณฑ์	คะแนนเต็ม	คะแนนที่ได้
	(๓) ข้อมูลเกี่ยวกับสภาพทางสังคม เช่น การศึกษา สาธารณสุข อาชญากรรม ยาเสพติด การสังคมสงเคราะห์	(๒)	
	(๔) ข้อมูลเกี่ยวกับระบบบริหารพื้นฐาน เช่น การคมนาคมขนส่ง การไฟฟ้า การประปา โทรศัพท์ ฯลฯ	(๒)	
	(๕) ข้อมูลเกี่ยวกับระบบเศรษฐกิจ เช่น การเกษตร การประมง การประมงสัตว์ การบริการ การท่องเที่ยว อุตสาหกรรม การพาณิชย์/กลุ่มอาชีพแรงงาน ฯลฯ	(๒)	
	(๖) ข้อมูลเกี่ยวกับศาสนา ประเพณี วัฒนธรรม เช่น การนับถือ ศาสนาประเพณี และงานประจำปี ภูมิปัญญาท้องถิ่น ภาษาถิ่น สินค้าพื้นเมืองและของที่ระลึก ฯลฯ และอื่นๆ	(๒)	
	(๗) ข้อมูลเกี่ยวกับทรัพยากรธรรมชาติ เช่น น้ำ ป่าไม้ ภูเขา คุณภาพของทรัพยากรธรรมชาติ ฯลฯ	(๒)	
	(๘) การสำรวจและจัดเก็บข้อมูลเพื่อการจัดทำแผนพัฒนาท้องถิ่นหรือการใช้ข้อมูล จปฐ.	(๒)	
	(๙) การประชุมประชาคมท้องถิ่น รูปแบบ วิธีการ และการดำเนินการประชุมประชาคมท้องถิ่นโดยใช้กระบวนการร่วมคิด ร่วมทำ ร่วมตัดสินใจ ร่วมตรวจสอบ ร่วมรับประโยชน์ ร่วมแก้ไขปัญหาปรึกษาหารือ แลกเปลี่ยนเรียนรู้ เพื่อแก้ไขปัญหาสำหรับการพัฒนาท้องถิ่นตามอำนาจหน้าที่ขององค์กรปกครองส่วนท้องถิ่น	(๓)	
๒. การวิเคราะห์ สภาพการณ์และศักยภาพ	ควรประกอบด้วยข้อมูลดังนี้ (๑) การวิเคราะห์ที่ครอบคลุมความเชื่อมโยง ความสอดคล้อง ยุทธศาสตร์จังหวัด ยุทธศาสตร์การพัฒนาขององค์กรปกครองส่วนท้องถิ่นในเขตจังหวัด ยุทธศาสตร์ขององค์กรปกครองส่วนท้องถิ่น นโยบายของผู้บริหารท้องถิ่น รวมถึงความเชื่อมโยงแผนยุทธศาสตร์ชาติ ๒๐ ปี แผนพัฒนาเศรษฐกิจและสังคมแห่งชาติ และ Thailand ๔.๐	๒๐ (๕)	
	(๒) การวิเคราะห์การใช้ผังเมืองรวมหรือผังเมืองเฉพาะและการบังคับใช้ผลของการบังคับใช้ สภาพการณ์ที่เกิดขึ้นต่อการพัฒนาท้องถิ่น	(๓)	
	(๓) การวิเคราะห์ทางสังคม เช่น ด้านแรงงาน การศึกษา สาธารณสุข ความยากจน อาชญากรรม ปัญหายาเสพติด เทคโนโลยี จารีต ประเพณี วัฒนธรรม ภูมิปัญญาท้องถิ่น เป็นต้น	(๓)	
	(๔) การวิเคราะห์ทางเศรษฐกิจ ข้อมูลด้านรายได้ครัวเรือน การส่งเสริมอาชีพ กลุ่มอาชีพ กลุ่มทางสังคม การพัฒนาอาชีพและกลุ่มต่างๆ สภาพทางเศรษฐกิจและความเป็นอยู่ทั่วไป เป็นต้น	(๓)	
	(๕) การวิเคราะห์สิ่งแวดล้อม พื้นที่สีเขียว ธรรมชาติต่างๆ ทางภูมิศาสตร์ กระบวนการหรือสิ่งที่เกิดขึ้น การประดิษฐ์ที่มีผลต่อสิ่งแวดล้อมและการพัฒนา	(๓)	
	(๖) ผลการวิเคราะห์ศักยภาพเพื่อประเมินสถานการณ์การพัฒนาในปัจจุบันและโอกาสการพัฒนาในอนาคตของท้องถิ่น ด้วยเทคนิค SWOT Analysis ที่อาจส่งผลต่อการดำเนินงานได้แก่ S-Strengit (จุดแข็ง) W-Weakness (จุดอ่อน) O-Opportunity (โอกาส) และ T-Therats (อุปสรรค)	(๓)	

ประเด็นการพิจารณา	รายละเอียดหลักเกณฑ์	คะแนนเต็ม	คะแนนที่ได้
๓. ยุทธศาสตร์	ควรประกอบด้วยข้อมูลดังนี้	๒๐	
๓.๑ ยุทธศาสตร์ขององค์กรปกครองส่วนท้องถิ่น	สอดคล้องกับสภาพสังคม เศรษฐกิจ สิ่งแวดล้อมของท้องถิ่น ประเด็นปัญหาการพัฒนาและแนวทางการพัฒนาที่สอดคล้องกับ ยุทธศาสตร์ขององค์กรปกครองส่วนท้องถิ่น และเชื่อมโยงหลัก ประชาธิปไตย ยุทธศาสตร์ชาติ ๒๐ ปี แผนพัฒนาเศรษฐกิจและ สังคมแห่งชาติ และ Thailand ๔.๐	(๑๐)	
๓.๒ ยุทธศาสตร์ขององค์กรปกครองส่วนท้องถิ่นในเขต จังหวัด	สอดคล้องและเชื่อมโยงกับสภาพสังคม เศรษฐกิจ สิ่งแวดล้อมของ ท้องถิ่น และยุทธศาสตร์จังหวัด และเชื่อมโยงหลักประชาธิปไตย ยุทธศาสตร์ชาติ ๒๐ ปี แผนพัฒนาเศรษฐกิจและสังคมแห่งชาติ และ Thailand ๔.๐	(๑๐)	
๓.๓ ยุทธศาสตร์จังหวัด	สอดคล้องกับแผนพัฒนากลุ่มจังหวัด ยุทธศาสตร์พัฒนาภาค แผนพัฒนาเศรษฐกิจและสังคมแห่งชาติ แผนการบริหารราชการ แผ่นดิน นโยบาย/ยุทธศาสตร์ คสช. และนโยบายรัฐบาล หลัก ประชาธิปไตย แผนยุทธศาสตร์ชาติ ๒๐ ปี และThailand ๔.๐	(๑๐)	
๓.๔ วิสัยทัศน์	วิสัยทัศน์ ซึ่งมีลักษณะแสดงสถานภาพที่องค์กรปกครองส่วน ท้องถิ่นต้องการจะเป็นหรือบรรลุถึงอนาคตอย่างชัดเจน สอดคล้อง กับโอกาสและศักยภาพที่เป็นลักษณะเฉพาะองค์กรปกครองส่วน ท้องถิ่นและสัมพันธ์กับโครงการพัฒนา	(๕)	
๓.๕ กลยุทธ์	แสดงให้เห็นช่องทาง วิธีการ ภารกิจหรือสิ่งที่ต้องทำตามอำนาจ หน้าที่ขององค์กรปกครองส่วนท้องถิ่นที่จะนำไปสู่การบรรลุ วิสัยทัศน์ หรือแสดงให้เห็นถึงความชัดเจนในสิ่งที่จะดำเนินการให้ บรรลุวิสัยทัศน์นั้น	(๕)	
๓.๖ เป้าประสงค์ของแต่ละ ประเด็นกลยุทธ์	เป้าประสงค์ของแต่ละประเด็นกลยุทธ์มีความสอดคล้องและ สนับสนุนต่อกลยุทธ์ที่จะเกิดขึ้น มุ่งหมายสิ่งหนึ่งสิ่งใดที่ชัดเจน	(๕)	
๓.๗ จุดยืนทางยุทธศาสตร์ (Positioning)	ความมุ่งมั่นอันแน่วแน่ในการวางแผนพัฒนาท้องถิ่น เพื่อให้บรรลุ วิสัยทัศน์ขององค์กรปกครองส่วนท้องถิ่น ซึ่งเกิดจากศักยภาพของ พื้นที่จริง ที่จะนำไปสู่ผลสำเร็จทางยุทธศาสตร์	(๕)	
๓.๘ แผนงาน	แผนงานหรือจุดมุ่งหมายเพื่อการพัฒนาในอนาคต กำหนด จุดมุ่งหมายในเรื่องใดเรื่องหนึ่งหรือแผนงานที่เกิดจากเป้าประสงค์ ตัวชี้วัด ค่าเป้าหมาย กลยุทธ์ จุดยืนทางยุทธศาสตร์ขององค์กร ปกครองส่วนท้องถิ่นที่มีความชัดเจน นำไปสู่การทำโครงการ พัฒนาท้องถิ่นในแผนพัฒนาท้องถิ่น โดยระบุแผนงานและความ เชื่อมโยงดังกล่าว	(๕)	
๓.๙ ความเชื่อมโยงของ ยุทธศาสตร์ในภาพรวม	ความเชื่อมโยงองค์รวมที่นำไปสู่การพัฒนาท้องถิ่นที่เกิดผลผลิต/ โครงการจากแผนยุทธศาสตร์ชาติ ๒๐ ปี แผนพัฒนาเศรษฐกิจ และสังคมแห่งชาติ ฉบับที่ ๑๒ Thailand ๔.๐ แผนพัฒนาภาค/ แผนพัฒนากลุ่มจังหวัด /แผนพัฒนาจังหวัดยุทธศาสตร์การพัฒนา ขององค์กรปกครองส่วนท้องถิ่นในเขตจังหวัด และยุทธศาสตร์ของ องค์กรปกครองส่วนท้องถิ่น	(๕)	
รวมคะแนน		๑๐๐	

(๒) การติดตามและประเมินผลโครงการ

ในการจัดทำแผนพัฒนาท้องถิ่น (พ.ศ. ๒๕๖๖ – ๒๕๗๐) ฉบับทบทวน พ.ศ. ๒๕๖๕ ขององค์กรปกครองส่วนท้องถิ่น จะต้องมีการติดตามและประเมินผลโครงการขององค์กรปกครองส่วนท้องถิ่นเพื่อความสอดคล้องแผนพัฒนาท้องถิ่น ตามระเบียบกระทรวงมหาดไทย ว่าด้วยการจัดทำแผนขององค์กรปกครองส่วนท้องถิ่น พ.ศ. ๒๕๔๘ และที่แก้ไขเพิ่มเติมถึง (ฉบับที่ ๓) พ.ศ. ๒๕๖๑ โดยคณะกรรมการติดตามและประเมินผลแผนพัฒนาท้องถิ่น จะต้องดำเนินการให้คะแนนตามเกณฑ์ที่กำหนดไว้ ซึ่งเป็นส่วนหนึ่งของการติดตามและประเมินผลแผนพัฒนา โดยดำเนินการให้แล้วเสร็จภายในหกสิบวัน นับแต่วันที่ประกาศใช้งบประมาณรายจ่าย

แนวทางการพิจารณาการติดตามและประเมินผลโครงการเพื่อความสอดคล้องแผนพัฒนาท้องถิ่นขององค์กรปกครองส่วนท้องถิ่น ประกอบด้วย

๒.๑ การสรุปสถานการณ์การพัฒนา ๑๐ คะแนน

๒.๒ การประเมินผลการนำแผนพัฒนาท้องถิ่นไปปฏิบัติในเชิงประมาณ ๑๐ คะแนน

๒.๓ การประเมินผลการนำแผนพัฒนาท้องถิ่นไปปฏิบัติในเชิงคุณภาพ ๑๐ คะแนน

๒.๔ แผนงานและยุทธศาสตร์การพัฒนา ๑๐ คะแนน

๒.๕ โครงการพัฒนา ๖๐ คะแนน ประกอบด้วย

(๑) ความชัดเจนของชื่อโครงการ ๕ คะแนน

(๒) กำหนดวัตถุประสงค์สอดคล้องกับโครงการ ๕ คะแนน

(๓) เป้าหมาย (ผลผลิตของโครงการ) มีความชัดเจนนำไปสู่การตั้งงบประมาณได้

ถูกต้อง ๕ คะแนน

(๔) โครงการมีความสอดคล้องกับแผนยุทธศาสตร์ชาติ ๒๐ ปี ๕ คะแนน

(๕) เป้าหมาย (ผลผลิตของโครงการ) มีความสอดคล้องกับแผนพัฒนาเศรษฐกิจและสังคม แห่งชาติ ฉบับที่ ๑๒ ๕ คะแนน

(๖) โครงการมีความสอดคล้องกับ Thailand ๔.๐ ๕ คะแนน

(๗) โครงการสอดคล้องกับยุทธศาสตร์จังหวัด ๕ คะแนน

(๘) โครงการแก้ไขปัญหาความยากจนหรือการเสริมสร้างให้ประเทศชาติมั่นคง มั่งคั่ง ยั่งยืน ภายใต้หลักปรัชญา ๕ คะแนน

(๙) งบประมาณ มีความสอดคล้องกับเป้าหมาย (ผลผลิตของโครงการ) ๕ คะแนน

(๑๐) มีการประมาณการราคาถูกต้องตามหลักวิธีการงบประมาณ ๕ คะแนน

(๑๑) มีการกำหนดตัวชี้วัด (KPI) และสอดคล้องกับวัตถุประสงค์และผลที่คาดว่าจะได้รับ ๕ คะแนน

(๑๒) ผลที่คาดว่าจะได้รับ สอดคล้องกับวัตถุประสงค์ ๕ คะแนน

คะแนนรวม ๑๐๐ คะแนน เกณฑ์ที่ควรได้เพื่อให้เกิดความสอดคล้องและขับเคลื่อนการพัฒนาท้องถิ่นขององค์กรปกครองส่วนท้องถิ่น ไม่ควรน้อยกว่าร้อยละ ๘๐ (๘๐ คะแนน)

**แนวทางการพิจารณาการติดตามและประเมินผลโครงการ
เพื่อความสอดคล้องแผนพัฒนาท้องถิ่น ขององค์กรปกครองส่วนท้องถิ่น**

ประเด็นการพิจารณา	คะแนน
๑. การสรุปสถานการณ์การพิจารณา	๑๐
๒. การประเมินผลการนำแผนพัฒนาท้องถิ่นสี่ปีไปปฏิบัติในเชิงปริมาณ	๑๐
๓. การประเมินผลการนำแผนพัฒนาท้องถิ่นสี่ปีไปปฏิบัติในเชิงคุณภาพ	๑๐
๔. แผนงานและยุทธศาสตร์การพิจารณา	๑๐
๕. โครงการพัฒนา ประกอบด้วย	๖๐
๕.๑ ความชัดเจนของชื่อโครงการ	(๕)
๕.๒ กำหนดวัตถุประสงค์สอดคล้องกับโครงการ	(๕)
๕.๓ เป้าหมาย (ผลผลิตของโครงการ) มีความชัดเจนนำไปสู่การตั้งงบประมาณได้ถูกต้อง	(๕)
๕.๔ โครงการมีความสอดคล้องกับแผนยุทธศาสตร์ชาติ ๒๐ ปี	(๕)
๕.๕ เป้าหมาย (ผลผลิตของโครงการ) มีความสอดคล้องกับแผนพัฒนาเศรษฐกิจและสังคมแห่งชาติ	(๕)
๕.๖ โครงการมีความสอดคล้องกับ Thailand ๔.๐	(๕)
๕.๗ โครงการสอดคล้องกับยุทธศาสตร์จังหวัด	(๕)
๕.๘ โครงการแก้ไขปัญหาความยากจนหรือการเสริมสร้างให้ประเทศชาติมั่นคง มั่งคั่ง ยั่งยืน ภายใต้หลักปรัชญา	(๕)
๕.๙ งบประมาณ มีความสอดคล้องกับเป้าหมาย (ผลผลิตของโครงการ)	(๕)
๕.๑๐ มีการประมาณการราคาถูกต้องตามหลักวิธีการงบประมาณ	(๕)
๕.๑๑ มีการกำหนดตัวชี้วัด (KPI) และสอดคล้องกับวัตถุประสงค์และผลคาดว่าจะได้รับ	(๕)
๕.๑๒ ผลที่คาดว่าจะได้รับ สอดคล้องกับวัตถุประสงค์	(๕)
รวมคะแนน	๑๐๐

**แนวทางเบื้องต้นในการให้คะแนนแนวทางการพิจารณาการติดตามและประเมินผลโครงการ
เพื่อความสอดคล้องแผนพัฒนาท้องถิ่น ขององค์กรปกครองส่วนท้องถิ่น**

ประเด็นการพิจารณา	รายละเอียดหลักเกณฑ์	คะแนนเต็ม	คะแนนที่ได้
๑. การสรุปสถานการณ์การ พัฒนา	เป็นการวิเคราะห์กรอบการจัดทำยุทธศาสตร์ขององค์กรปกครองส่วนท้องถิ่น (ใช้การวิเคราะห์ SWOT Analysis/Demand (Demand Analysis)/Global Demand และ Trend ปัจจัยและสถานการณ์การเปลี่ยนแปลงที่มีผลต่อการพัฒนา อย่างน้อยต้องประกอบด้วยวิเคราะห์ศักยภาพด้านเศรษฐกิจ, ด้านสังคม, ด้านทรัพยากรธรรมชาติและสิ่งแวดล้อม)	๑๐	
๒. การประเมินผลการนำ แผนพัฒนาท้องถิ่นสี่ปีไป ปฏิบัติในเชิงปริมาณ	๑) การควบคุมที่มีตัวเลขต่างๆ เพื่อนำมาใช้วัดผลในเชิงปริมาณ เช่น การวัดจำนวนโครงการ กิจกรรม งานต่างๆ ก็คือผลผลิตนั้นเองว่าเป็นไปตามที่ตั้งเป้าหมายเอาไว้หรือไม่จำนวนที่ดำเนินการจริงตามที่ได้กำหนดไว้เท่าไร จำนวนที่ไม่สามารถดำเนินการได้มีจำนวนเท่าไร สามารถอธิบายได้ตามหลักประสิทธิภาพ (Efficiency) ของการพัฒนาท้องถิ่นตามอำนาจหน้าที่ที่ได้กำหนดไว้ ๒) วิเคราะห์ผลกระทบ/สิ่งที่กระทบ (Impact) โครงการที่ดำเนินการในเชิงปริมาณ (Qualitative)	๑๐	

ประเด็นการพิจารณา	รายละเอียดหลักเกณฑ์	คะแนนเต็ม	คะแนนที่ได้
<p>๓. การประเมินผลการนำแผนพัฒนาท้องถิ่นสี่ปีไปปฏิบัติในเชิงคุณภาพ</p>	<p>๑) การประเมินประสิทธิผลของแผนพัฒนาในเชิงคุณภาพคือการนำเอาเทคนิคๆ มาใช้เพื่อวัดค่าภารกิจ โครงการ กิจกรรม งานต่างๆ ที่ดำเนินการในพื้นที่นั้นๆ ตรงต่อความต้องการของประชาชนหรือไม่และเป็นไปตามอำนาจหน้าที่หรือไม่ ประชาชนพึงพอใจหรือไม่ สิ่งของ วัสดุ ครุภัณฑ์ การดำเนินการต่างๆ มีสภาพหรือลักษณะถูกต้อง ครบถ้วน สามารถใช้การได้ตามวัตถุประสงค์หรือไม่ ซึ่งเป็นไปตามหลักประสิทธิผล (Effectiveness) ผลการปฏิบัติราชการตามที่บรรลุวัตถุประสงค์ และเป้าหมายของแผนปฏิบัติราชการตามที่ได้รับงบประมาณมาดำเนินการ รวมถึงสามารถเทียบเคียงกับส่วนราชการหรือหน่วยงาน</p> <p>๒) วิเคราะห์ผลกระทบ/สิ่งที่กระทบ (Impact) โครงการที่ดำเนินการในเชิงคุณภาพ (Qualitative)</p>	๑๐	
<p>๔. แผนงานและยุทธศาสตร์การพัฒนา</p>	<p>๑) วิเคราะห์แผนงาน งาน ที่เกิดจากด้านต่างๆ มีความสอดคล้องกับยุทธศาสตร์ขององค์กรปกครองส่วนท้องถิ่นในมิติต่างๆ จนนำไปสู่การจัดทำโครงการพัฒนาท้องถิ่นโดยใช้ SWOT Analysis/Demand (Demand Analysis)/Global Demand/Trend หรือหลักการบูรณาการ (Integration) กับองค์กรปกครองส่วนท้องถิ่นที่มีพื้นที่ติดต่อกัน</p> <p>๒) วิเคราะห์แผนงาน งาน ที่เกิดจากด้านต่างๆ ที่สอดคล้องกับการแก้ไขปัญหาความยากจน หลักประชารัฐ</p>	๑๐	
<p>๕. โครงการพัฒนา ๕.๑ ความชัดเจนของชื่อโครงการ</p>	<p>ควรประกอบด้วยข้อมูลดังนี้ เป็นโครงการที่มีวัตถุประสงค์สนองต่อยุทธศาสตร์การพัฒนาขององค์กรปกครองส่วนท้องถิ่นและดำเนินการเพื่อให้การพัฒนาบรรลุตามวิสัยทัศน์ขององค์กรปกครองส่วนท้องถิ่นที่กำหนดไว้ ชื่อโครงการมีความชัดเจน มุ่งไปเรื่องใดเรื่องหนึ่ง อ่านแล้วเข้าใจได้ว่าจะพัฒนาอะไรในอนาคต</p>	๖๐ (๕)	
<p>๕.๒ กำหนดวัตถุประสงค์สอดคล้องกับโครงการ</p>	<p>มีวัตถุประสงค์ชัดเจน (clear objective) โครงการต้องกำหนดวัตถุประสงค์สอดคล้องกับความเป็นมาของโครงการ สอดคล้องกับหลักการและเหตุผล วิธีการดำเนินงานต้องสอดคล้องกับวัตถุประสงค์ มีความเป็นไปได้ชัดเจน มีลักษณะเฉพาะเจาะจง</p>	(๕)	
<p>๕.๓ เป้าหมาย (ผลผลิตของโครงการ) มีความชัดเจนนำไปสู่การตั้งงบประมาณได้ถูกต้อง</p>	<p>สภาพที่อยากให้เกิดขึ้นในอนาคตเป็นทิศทางที่ต้องไปให้ถึง เป้าหมายต้องชัดเจน สามารถระบุจำนวนเท่าไร กลุ่มเป้าหมายคืออะไร มีผลผลิตอย่างไร กลุ่มเป้าหมาย พื้นที่ดำเนินงาน และระยะเวลาดำเนินงานอธิบายให้ชัดเจนว่าโครงการนี้จะทำที่ไหน เริ่มต้นในช่วงเวลาใดและจบลงเมื่อไร ใครคือกลุ่มเป้าหมายของโครงการ หากกลุ่มเป้าหมายมีหลายกลุ่ม ให้บอกชัดเจนไปว่าใครคือกลุ่มเป้าหมายหลัก ใครคือกลุ่มเป้าหมายรอง</p>	(๕)	
<p>๕.๔ โครงการมีความสอดคล้องกับแผนยุทธศาสตร์ ๒๐ ปี</p>	<p>โครงการสอดคล้องกับ (๑) ความมั่นคง (๒) การสร้างความสามารถในการแข่งขัน (๓) การพัฒนาเสริมสร้างศักยภาพคน (๔) การสร้างโอกาสความเสมอภาคและเท่าเทียมกันทางสังคม (๕) การสร้างการเติบโตบนคุณภาพชีวิตที่เป็นมิตรต่อสิ่งแวดล้อม (๖) การปรับสมดุลและพัฒนาระบบการบริหารจัดการภาครัฐ เพื่อให้</p>	(๕)	

	เกิดความมั่นคง มั่งคั่ง ยั่งยืน		
ประเด็นการพิจารณา	รายละเอียดหลักเกณฑ์	คะแนนเต็ม	คะแนนที่ได้
๕.๕ เป้าหมาย (ผลผลิตของโครงการ) มีความสอดคล้องกับแผนพัฒนาเศรษฐกิจและสังคมแห่งชาติ	โครงการมีความสอดคล้องแผนพัฒนาเศรษฐกิจและสังคมแห่งชาติ ฉบับที่ ๑๒ โดย (๑) ยึดหลักปรัชญาเศรษฐกิจพอเพียง (๒) ยึดคนเป็นศูนย์กลางพัฒนา (๓) ยึดวิสัยทัศน์ภายใต้ยุทธศาสตร์ชาติ ๒๐ ปี (๔) ยึดเป้าหมายอนาคตประเทศไทย ๒๕๗๙ (๕) ยึดหลักการนำไปสู่ปฏิบัติให้เกิดผลสัมฤทธิ์อย่างจริงจังใน ๕ ปีที่ต่อยอดไปสู่ผลสัมฤทธิ์ที่เป็นเป้าหมายระยะยาว ภายใต้แนวทางการพัฒนา (๑) การยกระดับศักยภาพการแข่งขันและการหลุดพ้นกับดักรายได้ปานกลางสู่รายได้สูง (๒) การพัฒนาศักยภาพคนตามช่วงวัย และการปฏิรูประบบเพื่อสร้างสังคมสูงวัยอย่างมีคุณภาพ (๓) การลดความเหลื่อมล้ำทางสังคม (๔) การรองรับการเชื่อมโยงภูมิภาคและความเป็นเมือง (๕) การสร้างความเจริญเติบโตทางเศรษฐกิจและสังคมอย่างเป็นมิตรกับสิ่งแวดล้อม (๖) การบริหารราชการแผ่นดินที่มีประสิทธิภาพ	(๕)	
๕.๖ โครงการมีความสอดคล้องกับ Thailand ๔.๐	โครงการมีลักษณะหรือสอดคล้องกับการปรับเปลี่ยนโครงสร้างเศรษฐกิจไปสู่ Value-Based Economy หรือ เศรษฐกิจที่ขับเคลื่อนด้วยนวัตกรรม ทำน้อย ได้มาก เช่น (๑) เปลี่ยนจากการผลิตสินค้า โภคภัณฑ์ไปสู่สินค้าเชิงนวัตกรรม (๒) เปลี่ยนจากการขับเคลื่อนประเทศด้วยภาคอุตสาหกรรม ไปสู่การขับเคลื่อนด้วยเทคโนโลยี ความคิดสร้างสรรค์และนวัตกรรม (๓) เปลี่ยนจากการเน้นภาคการผลิตสินค้าไปสู่การเน้นภาคบริการมากขึ้น รวมถึงโครงการที่เติมเต็มด้วยวิทยาการ ความคิดสร้างสรรค์ นวัตกรรม วิทยาศาสตร์ เทคโนโลยี และการวิจัยและพัฒนาแล้วต่อยอดความได้เปรียบเชิงเปรียบเทียบ เช่น ด้านการเกษตรเทคโนโลยีชีวภาพ สาธารณสุข วัฒนธรรม ฯลฯ	(๕)	
๕.๗ โครงการสอดคล้องกับยุทธศาสตร์จังหวัด	โครงการพัฒนาท้องถิ่นมีความสอดคล้องกับห้วงระยะเวลาของแผนพัฒนาจังหวัดที่ได้กำเนิดขึ้น เพื่อขับเคลื่อนการพัฒนาท้องถิ่นเสมือนหนึ่งการขับเคลื่อนการพัฒนาจังหวัด ซึ่งไม่สามารถแยกส่วนใดส่วนหนึ่งออกจากกันได้ นอกจากนี้โครงการพัฒนาท้องถิ่นต้องเป็นโครงการเชื่อมต่อหรือเดินทางไปด้วยกันกับยุทธศาสตร์จังหวัดที่ได้กำหนดขึ้นเป็นปัจจุบัน	(๕)	
๕.๘ โครงการแก้ไขปัญหาความยากจนหรือการเสริมสร้างให้ประเทศชาติมั่นคง มั่งคั่ง ยั่งยืน ภายใต้หลักปรัชชารัฐ	เป็นโครงการที่ดำเนินการภายใต้พื้นฐานความพอเพียงที่ประชาชนดำเนินการเองหรือร่วมดำเนินการ เป็นโครงการต่อยอดและขยายได้ เป็นโครงการที่ประชาชนต้องการเพื่อให้เกิดความยั่งยืน ซึ่งมีลักษณะที่จะให้ท้องถิ่นมีความมั่นคง มั่งคั่ง ยั่งยืน เป็นท้องถิ่นที่พัฒนาแล้วด้วยการพัฒนาปรัชญาเศรษฐกิจพอเพียง	(๕)	
๕.๙ งบประมาณมีความสอดคล้องกับเป้าหมาย (ผลผลิตของโครงการ)	งบประมาณโครงการพัฒนาจะต้องคำนึงถึงหลักสำคัญ ๕ ประการ ในการจัดทำโครงการได้แก่ (๑) ความประหยัด (Economy) (๒) ความมีประสิทธิภาพ (Efficiency) (๓) ความมีประสิทธิภาพ (Effectiveness) (๔) ความยุติธรรม (Equity) (๕) ความโปร่งใส (Transparency)	(๕)	

ประเด็นการพิจารณา	รายละเอียดหลักเกณฑ์	คะแนนเต็ม	คะแนนที่ได้
๕.๑๐ มีการประมาณการราคาถูกต้องตามหลักวิธีการงบประมาณ	การประมาณราคาเพื่อการพัฒนาต้องให้สอดคล้องกับโครงการถูกต้องตามหลักวิชาการทางช่าง หลักของราคากลาง ราคากลางท้องถิ่น มีความโปร่งใสในการกำหนดราคาและตรวจสอบในเชิงประจักษ์	(๕)	
๕.๑๑ มีการกำหนดตัวชี้วัด (KPI) และสอดคล้องกับวัตถุประสงค์และผลที่คาดว่าจะได้รับ	มีการกำหนดตัวชี้วัดผลงาน (Key Performancy Indicator : KPI) ที่ สามารถวัดได้ (measurable) ใช้บอกประสิทธิผล (effectiveness) ใช้บอกประสิทธิภาพ (efficiency) ได้ เช่น การกำหนดความพึงพอใจ การกำหนดร้อยละ การกำหนดอันเกิดจากผลของวัตถุประสงค์ที่เกิดขึ้นที่สิ่งที่ได้รับ (การคาดการณ์คาดว่าจะได้รับ)	(๕)	
๕.๑๒ ผลที่คาดว่าจะได้รับสอดคล้องกับวัตถุประสงค์	ผลที่ได้รับเป็นสิ่งที่เกิดขึ้นได้จริงจากการดำเนินการตามโครงการพัฒนาซึ่งสอดคล้องกับวัตถุประสงค์ที่ตั้งไว้ การได้ผลหรือผลที่เกิดขึ้นจะต้องเท่ากับวัตถุประสงค์หรือมากกว่าวัตถุประสงค์ ซึ่งการเขียนวัตถุประสงค์ควรคำนึงถึง (๑) ความเป็นไปได้และมีความเฉพาะเจาะจง ในการดำเนินงานตามโครงการ (๒) วัดและประเมินผลระดับของความสำเร็จได้ (๓) ระบุสิ่งที่ต้องการดำเนินงานอย่างชัดเจนและเฉพาะเจาะจงมากที่สุดและสามารถปฏิบัติได้ (๔) เป็นเหตุเป็นผล สอดคล้องกับความเป็นจริง (๕) ส่งผลต่อการบ่งบอกเวลาได้	(๕)	
รวมคะแนน		๑๐๐	

(๓) สรุปผลการพัฒนาท้องถิ่น จากแผนพัฒนาท้องถิ่น พ.ศ. ๒๕๖๑ - ๒๕๖๕

ในการจัดทำแผนพัฒนาท้องถิ่น (พ.ศ. ๒๕๖๑ - ๒๕๖๕) ขององค์กรปกครองส่วนท้องถิ่น ก็เพื่อใช้เป็นเครื่องมือในการพัฒนา เป็นแนวทางในการบริหารพัฒนาท้องถิ่นให้บรรลุตามวัตถุประสงค์และเป้าหมาย เกิดประสิทธิภาพประสิทธิผลสูงสุดในการแก้ไขปัญหาให้กับประชาชน ก่อให้เกิดประโยชน์และสามารถตอบสนองความต้องการพัฒนาของประชาชน โดยพิจารณาบรรจุโครงการในงบประมาณรายจ่ายประจำปี งบประมาณรายจ่ายเพิ่มเติม และงบประมาณจากเงินสะสม โดยจะต้องมีการติดตามและประเมินผลแผนพัฒนาตามระเบียบกระทรวงมหาดไทย ว่าด้วยการจัดทำแผนพัฒนาขององค์กรปกครองส่วนท้องถิ่น พ.ศ. ๒๕๔๘ และที่แก้ไขเพิ่มเติมถึง (ฉบับที่ ๓) พ.ศ. ๒๕๖๑ เป็นการสรุปผลในการรวมของท้องถิ่นเป็นการติดตามผลการนำยุทธศาสตร์ขององค์กรปกครองส่วนท้องถิ่น ว่าเกิดผลทั้งในเชิงปริมาณ และเชิงคุณภาพ อย่างไร ซึ่งสามารถวัดผลได้ทั้งเชิงสถิติต่าง ๆ ตาราง กราฟ และการพรรณนา

การวัดผลในเชิงปริมาณและเชิงคุณภาพ

โดยใช้รูปแบบเชิงพรรณนา ซึ่งสามารถแสดงได้ทั้งการอธิบายเชิงสถิติ รูปภาพ กราฟ ข้อมูลต่างๆ จาก

๑. ใช้แบบสำหรับการติดตามและประเมินผลเชิงปริมาณและคุณภาพ

(๑) แบบตัวบ่งชี้การปฏิบัติงาน (Performance indicators)

(๒) แบบบัตรคะแนน (Scorecard Model) แบบบัตรคะแนน หรือ Scorecard Model ของ Kaplan & Norton

(๓) แบบมุ่งวัดผลสัมฤทธิ์ (Result Framework Model (RF))

- (๔) แบบเชิงเหตุผล (Logical Model) ตัวแบบเชิงเหตุผล หรือ Logical Model
- (๕) แบบวัดกระบวนการปฏิบัติงาน (Process Performance Measurement System (PPMS)) ระบบการวัดกระบวนการปฏิบัติงานหรือ PPMS
- (๖) แบบการประเมินโดยใช้วิธีการแก้ปัญหาหรือเรียนรู้จากปัญหาที่เกิดขึ้นหรือ Problem Solving Method
- (๗) แบบการประเมินแบบมีส่วนร่วม (Participatory Methods)
- (๘) แบบการประเมินผลกระทบ (Impact Evaluation)
- (๙) แบบการประเมินความเสี่ยง (Risk Assessment Model)
- (๑๐) แบบการประเมินตนเอง (Self-assessment Model) และ
- (๑๑) แบบอื่นๆ ที่องค์กรปกครองส่วนท้องถิ่นกำหนดขึ้น ทั้งนี้ต้องอยู่ภายใต้กรอบตามข้อ (๑) - (๑๐) หรือเป็นแบบผสมก็ได้

๒. เชิงปริมาณ (Quantity) คุณภาพ (Quality) ผลที่ได้จริงๆ คืออะไรค่าใช้จ่าย (Cost) เวลา (Time) เป็นไปตามที่กำหนดไว้หรือไม่

๓. ประชาชนได้ประโยชน์อย่างไรหรือราชการได้ประโยชน์อย่างไร

๔. วัดผลนั้นได้จริงหรือไม่ หรือวัดได้เท่าไร (Key Performance Indicators : KPIs)

๕. ผลกระทบ (Impact)

เครื่องมือที่ใช้ในการติดตามและประเมินผล

ตามคู่มือการติดตามและประเมินผลการจัดทำแปลงแผนไปสู่การปฏิบัติขององค์กรปกครองส่วนท้องถิ่น (โดยกรมส่งเสริมการปกครองท้องถิ่นร่วมกับมหาวิทยาลัยธรรมศาสตร์) ได้กำหนดเครื่องมือที่ใช้ในการติดตามและประเมินผล ดังนี้

๑. การวัดผลในเชิงปริมาณ

แบบที่ ๑ แบบประเมินตนเองในการจัดทำแผนยุทธศาสตร์ขององค์กรปกครองส่วนท้องถิ่น

แบบที่ ๒ แบบติดตามผลการดำเนินงานขององค์กรปกครองส่วนท้องถิ่นตามยุทธศาสตร์ การพัฒนา

แบบที่ ๓/๑ แบบประเมินผลการดำเนินงานขององค์กรปกครองส่วนท้องถิ่นตามยุทธศาสตร์

๒. การวัดผลในเชิงคุณภาพ ใช้สำรวจความพึงพอใจต่อผลการดำเนินงานขององค์การบริหารส่วน ตำบล โดยเครื่องมือที่ใช้ในการประเมินความพึงพอใจ มีดังนี้

แบบที่ ๓/๒ แบบประเมินความพึงพอใจต่อผลการดำเนินงานขององค์การบริหารส่วนตำบล

แบบที่ ๓/๓ แบบประเมินความพึงพอใจของประชาชนที่มีต่อการให้บริการ

ทั้งนี้ องค์การบริหารส่วนตำบลทุ่งท่าช้าง มีการติดตามและประเมินผลโดยใช้ระบบสารสนเทศการบริหารจัดการเพื่อการวางแผนและการประเมินผลขององค์กรปกครองส่วนท้องถิ่น หรือ (ระบบ e-Plan)

(๔) ข้อเสนอแนะในการจัดทำแผนพัฒนาท้องถิ่นในอนาคต

๑) ผลกระทบนำไปสู่ออนาคต

เมื่อประชาชนเกิดปัญหาในด้านต่างๆ และเกิดความเดือดร้อนขึ้นในการดำรงชีวิตนั้น องค์การบริหาร ส่วนตำบลคอกช้างได้เล็งเห็นถึงความสำคัญของประชาชนเป็นหลักในการบริหารจัดการและปัญหาที่สำคัญ เร่งด่วน ที่จำเป็นในการดำรงชีวิตประจำวัน เช่น

(๑) ปัญหาการมีน้ำอุปโภค บริโภค ไม่เพียงพอ เนื่องจากปริมาณน้ำดิบที่จะนำมาผลิตเป็นน้ำประปานั้นมีน้อยและไม่เพียงพอ โดยเฉพาะฤดูแล้ง และวัสดุอุปกรณ์ครุภัณฑ์ก็ชำรุดเสียหาย

(๒) ปัญหาไฟฟ้าส่องสว่างโดยเฉพาะถนนที่มีความเสี่ยงต่อการเกิดอุบัติเหตุ

(๓) ปัญหาการสัญจรไปมาของประชาชนในตำบล เนื่องจากในตำบลด้านโครงสร้างพื้นฐาน เส้นทางการคมนาคมบางหมู่บ้านยังเป็น ถนนดิน ถนนลูกรัง ช่วงฤดูฝนถนนลื่น เป็นหลุมเป็นบ่อ เกิดปัญหาในการสัญจรไปมาของประชาชน เสี่ยงต่อการเกิดอุบัติเหตุ การคมนาคมล่าช้า แนวทางการแก้ไข จัดทำแผนงาน โครงการก่อสร้างถนนในเส้นทางสำคัญ พิจารณาเสนอสนับสนุนจากหน่วยงานอื่น

(๔) ปัญหาประชาชนมีรายได้น้อย ขาดความรู้ความสามารถเกี่ยวกับการประกอบอาชีพ เพราะประชาชนส่วนใหญ่มีอาชีพเกษตรกรรม ทำนา ถ้ามีการส่งเสริมอาชีพก็สามารถสร้างงานสร้างรายได้ให้กับ ตนเองและชุมชน อีกทั้งยังช่วยลดปัญหาการว่างงานและการร่อนเร่ไปทำงานต่างจังหวัด โดยเฉพาะในเขต ปริมาณ

(๕) ปัญหาโรคระบาดที่เกิดจากคน เกิดจากสัตว์ ที่ส่งผลอันตราย หรือคร่าต่อชีวิตประชาชน และสัตว์ต่างๆ ในตำบล ซึ่งได้แก่ โรคไข้หวัดใหญ่ ไข้หวัดนก โรคมือเท้าปาก ที่เกิดขึ้นกับเด็กๆ โรคพิษสุนัขบ้า แนวทางการแก้ไขปัญหา คือ ฝึกอบรม ประชาสัมพันธ์ รมรงค์การป้องกัน ลงพื้นที่ระงับการเกิดโรคระบาด การทำลาย การรักษา

๒) ข้อสังเกต ข้อเสนอแนะ ผลจากการพัฒนา

ข้อสังเกต

จากการสำรวจข้อมูล การลงพื้นที่ในตำบล จะเห็นว่าประชาชนยังมีปัญหาที่จะต้องดำเนินการแก้ไขอยู่มาก ดังนี้ ด้านการศึกษา สาธารณสุข ความมั่นคงปลอดภัยในชีวิตและทรัพย์สิน การศาสนา ศิลปวัฒนธรรม ประเพณี กีฬา สถานที่ผ่อนหย่อนใจ สวัสดิการสังคม การเกษตร เศรษฐกิจ อุตสาหกรรม การพัฒนาอาชีพ เส้นทางคมนาคมขนส่ง/ไฟฟ้า/น้ำประปา/แหล่งน้ำเพื่ออุปโภค – บริโภค ด้านทรัพยากรและสิ่งแวดล้อม ขยะมูลฝอยและสิ่งปฏิกูล จากปัญหาด้านต่างๆ ประชาชนไม่สามารถแก้ไขปัญหาเองได้จึงต้องเสนอให้องค์กรปกครองส่วนท้องถิ่นแก้ไข ทำให้มีการเสนอโครงการเข้ามาเป็นจำนวนมาก ซึ่งงบประมาณขององค์กรปกครองส่วนท้องถิ่นนั้นมีจำกัดไม่เพียงพอต่อการจัดการได้

ข้อเสนอแนะ

จากข้อสังเกตดังกล่าว มีข้อเสนอแนะในการแก้ไขปัญหาต่างๆ ดังนี้ ปัญหาต่างๆ ที่ถูกเสนอมายังองค์กรปกครองส่วนท้องถิ่นนั้น ควรนำมาพิจารณาจัดลำดับความสำคัญโดยประชาคมท้องถิ่น ซึ่งมีหลายภาคส่วน ประกอบไปด้วย คณะกรรมการพัฒนาขององค์กรปกครองส่วนท้องถิ่น สมาชิกสภาท้องถิ่น ผู้นำหมู่บ้าน ตัวแทนส่วนราชการ รัฐวิสาหกิจ หน่วยงานที่เกี่ยวข้อง ประชาชนทั่วไป ร่วมกันพิจารณาจัดลำดับความสำคัญของโครงการ และพิจารณาบรรจุเข้าแผนพัฒนาท้องถิ่นต่อไป กรณีโครงการที่เกินศักยภาพก็ให้องค์กรปกครองส่วนท้องถิ่นเสนอขอรับการสนับสนุนจากหน่วยงานอื่น

ผลจากการพัฒนา

จากการพัฒนาที่ผ่านมาพบว่าองค์กรปกครองส่วนท้องถิ่นได้แก้ไขปัญหให้กับประชาชนได้ในหลายเรื่อง และครอบคลุมทุกด้าน มีผลการประเมินอยู่ในเกณฑ์ที่ดี ประชาชนมีความพึงพอใจ แต่ก็ยังมีปัญหาที่จะต้องแก้ไขต่อไป ไม่ว่าจะเป็นด้านสิ่งแวดล้อมที่ยังมีการเผาหญ้า อ้อย ตอข้าวในช่วงเวลาเก็บเกี่ยว การเลี้ยงสัตว์ วัว ควาย หมู ที่ส่งกลิ่นเหม็นรำคาญ การพนันที่ยังมีในพื้นที่ เส้นทางคมนาคมยังไม่ครบ



ประกาศองค์การบริหารส่วนตำบลทุ่งท่าช้าง
เรื่อง ประกาศใช้แผนพัฒนาท้องถิ่น (พ.ศ. ๒๕๖๖ – ๒๕๗๐) ฉบับทบทวน พ.ศ. ๒๕๖๕

ตามท้องที่การบริหารส่วนตำบลทุ่งท่าช้าง ได้จัดทำแผนพัฒนาท้องถิ่น (พ.ศ. ๒๕๖๖ – ๒๕๗๐) ฉบับทบทวน พ.ศ. ๒๕๖๕ ตามระเบียบกระทรวงมหาดไทยว่าด้วยการจัดทำแผนพัฒนาขององค์กรปกครองส่วนท้องถิ่น พ.ศ. ๒๕๔๘ และที่แก้ไขเพิ่มเติม (ฉบับที่ ๓) พ.ศ. ๒๕๖๑ ข้อ ๑๗ ซึ่งสภาองค์การบริหารส่วนตำบลทุ่งท่าช้าง มีมติให้ความเห็นชอบในคราวสมัยประชุมวิสามัญ สมัยที่ ๒ ประจำปี ๒๕๖๕ เมื่อวันที่ ๒๗ กรกฎาคม ๒๕๖๕ ประกอบกับนายกองค์การบริหารส่วนตำบลทุ่งท่าช้าง ได้พิจารณาอนุมัติแผนพัฒนาท้องถิ่น (พ.ศ. ๒๕๖๖ – ๒๕๗๐) ฉบับทบทวน พ.ศ. ๒๕๖๕ แล้วนั้น

อาศัยความในระเบียบกระทรวงมหาดไทยว่าด้วยการจัดทำแผนพัฒนาขององค์กรปกครองส่วนท้องถิ่น พ.ศ. ๒๕๔๘ และแก้ไขเพิ่มเติม (ฉบับที่ ๓) พ.ศ. ๒๕๖๑ ข้อ ๑๗ องค์การบริหารส่วนตำบลทุ่งท่าช้าง จึงขอประกาศใช้แผนพัฒนาท้องถิ่น (พ.ศ. ๒๕๖๖ – ๒๕๗๐) ฉบับทบทวน พ.ศ. ๒๕๖๕ เพื่อเป็นกรอบแนวทางในการจัดทำงบประมาณรายจ่ายประจำปีงบประมาณรายจ่ายเพิ่มเติมและงบประมาณจากเงินสะสมโดยให้มีผลบังคับใช้ตั้งแต่บัดนี้เป็นต้นไป

จึงประกาศให้ทราบโดยทั่วกัน

ประกาศ ณ วันที่ ๒๗ เดือน กรกฎาคม พ.ศ. ๒๕๖๕

(ลงชื่อ)

(นายวินัย แป้นชื่อ)

นายกองค์การบริหารส่วนตำบลทุ่งท่าช้าง